



RAPORT O STANIE GMINY LUBAŃ ZA ROK 2019

Opracowanie:
Aneta Pijanowska
Sekretarz Gminy Lubań

Zatwierdzam:
Zbigniew Hercuń
Wójt Gminy Lubań

Lubań, dnia 29 maja 2020 r.

SPIS TREŚCI

WSTĘP	str. 1
INFORMACJE PODSTAWOWE O GMINIE	str. 2
ZADANIA GMINY	str. 6
REALIZACJA POLITYKI FINANSOWEJ	str. 10
REALIZACJA POLITYKI INWESTYCYJNEJ, ZE WSKAZANIEM FINANSOWANIA OŚWIETLENIA I WODOCIĄGU	str. 18
REALIZACJA POLITYKI GOSPODARCZEJ	str. 28
REALIZACJA POLITYKI DEMOGRAFICZNEJ	str. 35
REALIZACJA POLITYKI W ZAKRESIE GOSPODARKI ODPADAMI	str. 36
REALIZACJA POLITYKI OŚWIATOWEJ I KULTURALNEJ	str. 43
OCHRONA ZDROWIA I POMOC SPOŁECZNA	str. 67
OCHRONA ŚRODOWISKA	str. 76
ANALIZA PROGRAMÓW I STRATEGII, DZIAŁANIA NA RZECZ BEZPIECZEŃSTWA	str. 83
ANALIZA BIEŻĄCEGO UTRZYMANIA DRÓG	str. 86
ANALIZA UDZIELONYCH I ROZLICZONYCH DOTACJI PRZEZ ORGANIZACJE POZARZĄDOWE	str. 88
ADMINISTRACJA	str. 93
UCHWAŁY RADY GMINY I FUNDUSZ SOLECKI	str. 99
ZAKOŃCZENIE	str. 112

Szanowni Państwo,

oddaję w Państwa ręce roczny Raport o stanie Gminy Lubań za rok 2019. Dokument opracowano w związku z wymogiem art. 28aa ustawy z dnia 8 marca 1990 r. o samorządzie gminnym (t.j. Dz. U. z 2020 r. poz. 713).

Zgodnie z uchwałą nr VI/29/2019 Rady Gminy Lubań z dnia 24 stycznia 2019 r. w sprawie określenia szczegółowych wymogów raportu o stanie gminy, raport zawiera analizę działalności Wójta Gminy Lubań za 2019 r., w obszarach:

- ✓ realizacji polityki finansowej,*
- ✓ realizacji polityki inwestycyjnej, ze wskazaniem finansowania oświetlenia i wodociągu,*
- ✓ realizacji polityki gospodarczej,*
- ✓ realizacji polityki demograficznej,*
- ✓ realizacji polityki w zakresie gospodarki odpadami,*
- ✓ realizacji polityki oświatowej i kulturalnej,*
- ✓ ochrony zdrowia i pomocy społecznej,*
- ✓ ochrony środowiska,*
- ✓ programów i strategii, działania na rzecz bezpieczeństwa,*
- ✓ bieżącego utrzymania dróg,*
- ✓ udzielonych i rozliczonych dotacji przez organizacje pozarządowe,*
- ✓ administracji,*
- ✓ uchwał Rady Gminy Lubań oraz funduszu sołectkiego.*

Raport obejmuje podsumowanie mojej działalności jako Wójta Gminy Lubań w roku 2019. Celem przedmiotowego raportu jest możliwość uzyskania dokładnego wglądu w sytuację gospodarczą i społeczną gminy Lubań.

Dziękuję wszystkim, którzy przyczynili się do jego powstania. Zachęcam zainteresowanych, a w szczególności mieszkańców gminy Lubań do lektury dokumentu.

*Z wyrazami szacunku
Zbigniew Hercuń - Wójt Gminy Lub*

INFORMACJE PODSTAWOWE O GMINIE

Gmina jest częścią struktury samorządowej naszego kraju, która jest trójstopniowa. Gmina jest stopniem najniższym, tym najbliższym obywatela. Jest to wspólnota samorządowa mieszkańców na odpowiednim terytorium.

Gmina Lubań zajmuje powierzchnię 14 234 ha i położona jest w zachodniej części województwa dolnośląskiego, w powiecie lubańskim. Gminę Lubań otacza z trzech stron miasto Lubań, w którym zlokalizowana jest siedziba Urzędu Gminy. W obrębie powiatu lubańskiego gmina Lubań graniczy:

- ✓ od południa z gminami Olszyna i Leśna;
- ✓ od zachodu z gminami Siekierczyn i Platerówka;
- ✓ od północy i północnego - wschodu z gminą Nowogrodzic (powiat bolesławiecki);
- ✓ od wschodu z gminą Gryfów Śląski (powiat lwówecki);
- ✓ od północnego zachodu z gminami: Pieńsk i Zgorzelec (powiat zgorzelecki).



Lokalizacja Gminy Lubań na tle podziału administracyjnego.

Administracja gminna składa się z 12 sołectw:

- ✓ Jałowiec,
- ✓ Henryków Lubański,
- ✓ Kościelnik,
- ✓ Kościelniki Dolne,
- ✓ Mściszów,
- ✓ Nawojów Łużycki,
- ✓ Nawojów Śląski,
- ✓ Piszczowice,
- ✓ Radogoszcz,
- ✓ Radostów Dolny i Radostów Średni (wspólne sołectwo),
- ✓ Radostów Górny,
- ✓ Uniegoszcz.

Największe z miejscowości to Piszczowice (15% powierzchni gminy) oraz Henryków Lubański (13,8% powierzchni gminy).

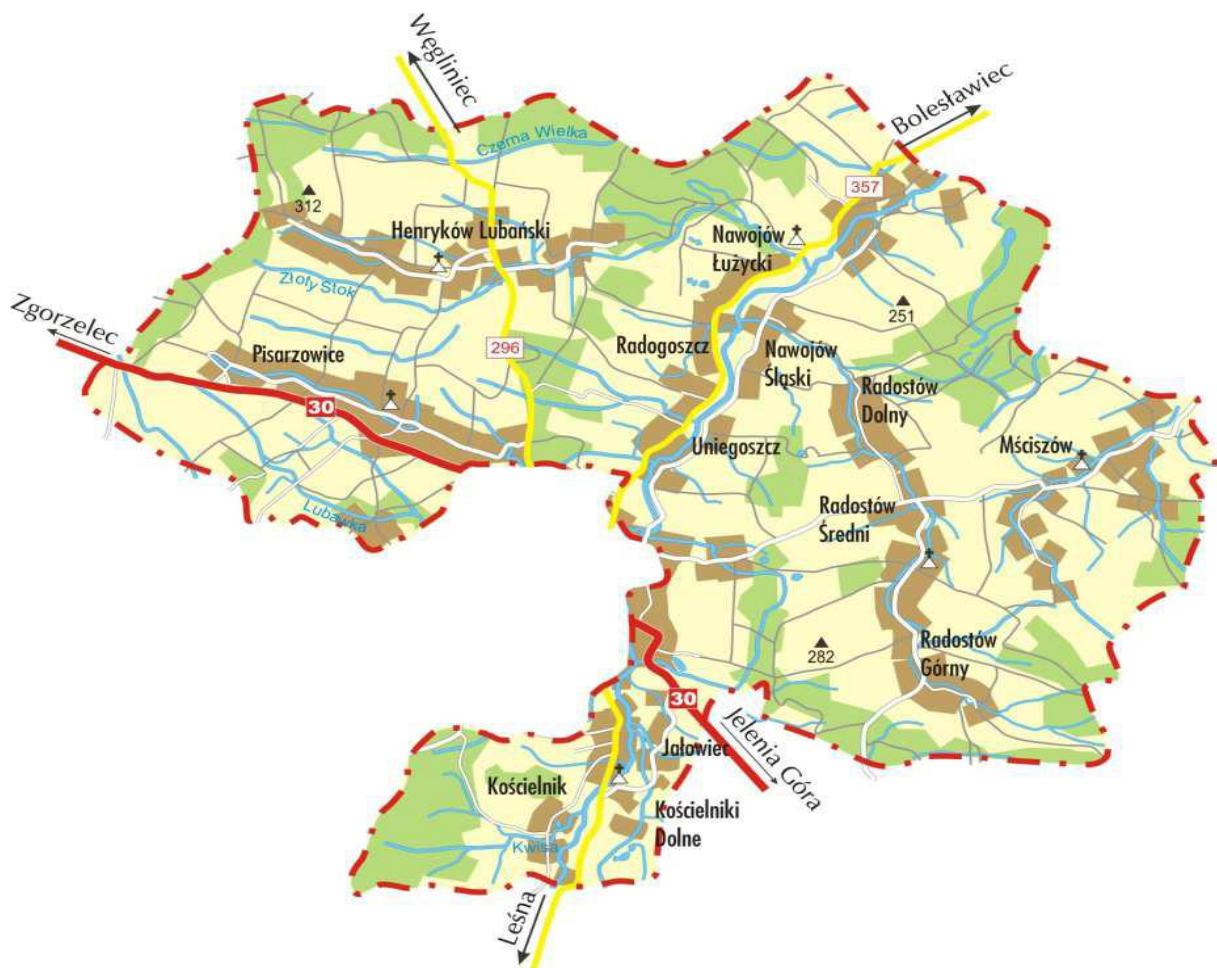

Struktura mieszkaniowa i drogowa w gminie.

Herbem gminy jest gotycka tarcza herbowa. W centralnej części herbu znajdują się 4 symbole:

- ✓ w lewym górnym polu widoczna jest ziemia symbolizująca rolnictwo,
- ✓ w prawym górnym polu znajduje się liść dębu, który symbolizuje siłę, witalność i niezależność,
- ✓ w lewym dolnym polu znajduje się brama, która nawiązuje do nierozdzielnej więzi między miastem a wsią;
- ✓ w prawym dolnym polu znajduje się zodiak bliźniąt nawiązujący do czasów reaktywacji samorządu terytorialnego.



Herb Gminy Lubań.

Pod względem podziału fizycznogeograficznego J. Kondrackiego, gmina Lubań położona jest na terenie mezoregionu Pogórze Izerskie (332.26) stanowiącego część makroregionu – Pogórza Zachodniosudeckiego i podprovincji Sudety z Przedgórzem Sudeckim.

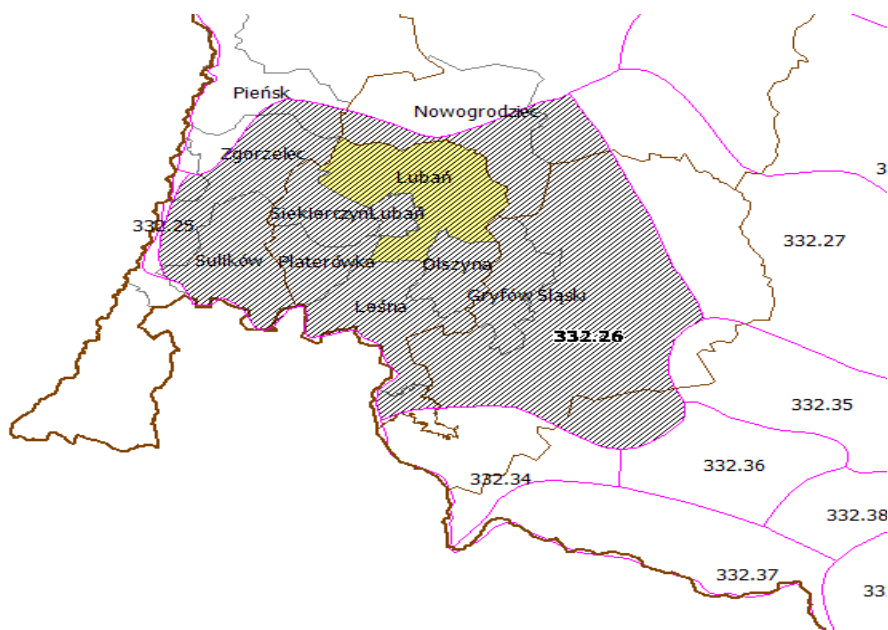

Położenie fizycznogeograficzne gminy Lubań.

Pogórze Izerskie stanowi dużą jednostkę geograficzną rozciągającą się między doliną Bobru na wschodzie i doliną Nysy Łużyckiej na zachodzie. W gminie wyróżnia się następujące mikroregiony:

- ✓ dolinę rzeki Kwisy - o przebiegu południkowym, zajmującą centralną część gminy,
- ✓ wąskie doliny bocznych dopływów Kwisy, wzdłuż których powstały wsie,
- ✓ Wysoczyznę Siekierczyńską na zachód od doliny Kwisy,
- ✓ fragment Wzgórz Zalipiańskich w południowo - zachodniej części gminy,
- ✓ Wzgórz Gradowskie na wschód od doliny Kwisy,
- ✓ fragment Obniżenia Lubomierza - w południowo - wschodniej części gminy.

ZADANIA GMINY

Gmina wykonuje zadania publiczne w imieniu własnym i na własną odpowiedzialność. Do zakresu działania gminy należą wszystkie sprawy publiczne o znaczeniu lokalnym, niezastrzeżone ustawami na rzecz innych podmiotów.

Zaspokajanie zbiorowych potrzeb wspólnoty należy do zadań własnych gminy. W szczególności zadania własne obejmują sprawy:

- ✓ ładu przestrzennego, gospodarki nieruchomościami, ochrony środowiska i przyrody oraz gospodarki wodnej,
- ✓ gminnych dróg, ulic, mostów, placów oraz organizacji ruchu drogowego,
- ✓ wodociągów i zaopatrzenia w wodę, kanalizacji, usuwania i oczyszczania ścieków komunalnych, utrzymania czystości i porządku oraz urządzeń sanitarnych, wysypisk i unieszkodliwiania odpadów komunalnych, zaopatrzenia w energię elektryczną i ciepłą oraz gaz,
- ✓ działalności w zakresie telekomunikacji,
- ✓ lokalnego transportu zbiorowego,
- ✓ ochrony zdrowia,
- ✓ pomocy społecznej, w tym ośrodków i zakładów opiekuńczych,
- ✓ wspierania rodziny i systemu pieczy zastępczej,
- ✓ gminnego budownictwa mieszkaniowego,
- ✓ edukacji publicznej,
- ✓ kultury, w tym bibliotek gminnych i innych instytucji kultury oraz ochrony zabytków i opieki nad zabytkami,
- ✓ kultury fizycznej i turystyki, w tym terenów rekreacyjnych i urządzeń sportowych,
- ✓ targowisk i hal targowych,
- ✓ zieleni gminnej i zadrzewień,
- ✓ cmentarzy gminnych,
- ✓ porządku publicznego i bezpieczeństwa obywateli oraz ochrony przeciwpożarowej i przeciwpowodziowej, w tym wyposażenia i utrzymania gminnego magazynu przeciwpowodziowego,
- ✓ utrzymania gminnych obiektów i urządzeń użyteczności publicznej oraz obiektów administracyjnych,
- ✓ polityki prorodzinnej, w tym zapewnienia kobietom w ciąży opieki socjalnej, medycznej i prawnej,
- ✓ wspierania i upowszechniania idei samorządowej, w tym tworzenia warunków do działania i rozwoju jednostek pomocniczych i wdrażania programów pobudzania aktywności obywatelskiej,
- ✓ promocji gminy,
- ✓ współpracy i działalności na rzecz organizacji pozarządowych oraz podmiotów wymienionych w art. 3 ust. 3 ustawy z dnia 24 kwietnia 2003 r. *o działalności pożytku publicznego i o wolontariacie*,

- ✓ współpracy ze społecznościami lokalnymi i regionalnymi innych państw.

Organami Gminy Lubań są:

- ✓ wójt (organ wykonawczy),
- ✓ rada gminy (organ stanowiący i kontrolny).

Wójtem Gminy Lubań jest Zbigniew Hercuń.

Zgodnie z ustawą o samorządzie gminnym, wójt wykonuje uchwały rady gminy oraz zadania gminy określone przepisami prawa.

Wójt kieruje bieżącymi sprawami gminy oraz reprezentuje ją na zewnątrz. Swoje zadania wykonuje przy pomocy urzędu gminy, którego jest kierownikiem.

Organizację i zasady funkcjonowania urzędu gminy określa regulamin organizacyjny, nadany przez wójta w drodze zarządzenia.

Jako kierownik urzędu wykonuje uprawnienia zwierzchnika służbowego w stosunku do pracowników urzędu oraz kierowników gminnych jednostek organizacyjnych.

Wójt może powierzyć prowadzenie określonych spraw gminy w swoim imieniu zastępcy wójta lub sekretarzowi gminy.

Do zadań wójta należy w szczególności:

- ✓ przygotowywanie projektów uchwał rady gminy,
- ✓ określanie sposobu wykonywania uchwał,
- ✓ gospodarowanie mieniem komunalnym,
- ✓ wykonywanie budżetu,
- ✓ zatrudnianie i zwalnianie kierowników gminnych jednostek organizacyjnych.

W realizacji zadań własnych gminy wójt podlega wyłącznie radzie gminy.

W skład Rady Gminy Lubań wchodzi następujący radni:

- ✓ Teresa Trefler – Przewodnicząca Rady (Henryków Lubański),
- ✓ Krzysztof Miazga – Wiceprzewodniczący Rady (Uniegoszcz),
- ✓ Małgorzata Jańczak (Kościelniki Dolne),
- ✓ Aleksandra Chomicz (Pisarzowice),
- ✓ Krzysztof Klimczyk (Pisarzowice),
- ✓ Andrzej Usyk (Radostów Dolny/Średni),
- ✓ Aleksandra Łasica (Nawojów Łużycki),
- ✓ Leszek Woźniak (Pisarzowice),
- ✓ Marian Kaleta (Jałowiec),

- ✓ Ryszard Leszczyński (Radogoszcz),
- ✓ Wanda Hybińska (Nawojów Śląski),
- ✓ Bartosz Szydlak (Jałowiec),
- ✓ Adrian Zioła (Mściszów),
- ✓ Kazimierz Cwynar (Henryków Lubański),
- ✓ Józef Maciejko (Radostów Górny).

Do wyłącznej właściwości rady gminy należy:

- ✓ uchwalanie statutu gminy,
- ✓ ustalanie wynagrodzenia wójta, stanowienie o kierunkach jego działania oraz przyjmowanie sprawozdań z jego działalności,
- ✓ powoływanie i odwoływanie skarbnika gminy, który jest głównym księgowym budżetu – na wniosek wójta,
- ✓ uchwalanie budżetu gminy, rozpatrywanie sprawozdania z wykonania budżetu oraz podejmowanie uchwały w sprawie udzielenia lub nieudzielenia absolutorium z tego tytułu,
- ✓ rozpatrywanie raportu o stanie gminy oraz podejmowanie uchwały w sprawie udzielenia lub nieudzielenia wotum zaufania z tego tytułu,
- ✓ uchwalanie studium uwarunkowań i kierunków zagospodarowania przestrzennego gminy oraz miejscowych planów zagospodarowania przestrzennego,
- ✓ uchwalanie programów gospodarczych,
- ✓ przyjmowanie programów rozwoju w trybie określonym w przepisach o zasadach prowadzenia polityki rozwoju,
- ✓ ustalanie zakresu działania jednostek pomocniczych, zasad przekazywania im składników mienia do korzystania oraz zasad przekazywania środków budżetowych na realizację zadań przez te jednostki,
- ✓ podejmowanie uchwał w sprawach podatków i opłat w granicach określonych w odrębnych ustawach,
- ✓ podejmowanie uchwał w sprawach majątkowych gminy, przekraczających zakres zwykłego zarządu, dotyczących:
 - zasad nabywania, zbywania i obciążania nieruchomości oraz ich wydzierżawiania lub wynajmowania na czas oznaczony dłuższy niż 3 lata lub na czas nieoznaczony, o ile ustawy szczególne nie stanowią inaczej; uchwała rady gminy jest wymagana również w przypadku, gdy po umowie zawartej na czas oznaczony do 3 lat strony zawierają kolejne umowy, których przedmiotem jest ta sama nieruchomość; do czasu określenia zasad wójt może dokonywać tych czynności wyłącznie za zgodą rady gminy,
 - emitowania obligacji oraz określania zasad ich zbywania, nabywania i wykupu przez wójta,
 - zaciągania długoterminowych zobowiązań zaliczanych do tytułu dłużnego, o którym mowa w art. 72 ust. 1 pkt 2 ustawy z dnia 27 sierpnia 2009 r. *o finansach publicznych*,
 - ustalania maksymalnej wysokości pożyczek i kredytów krótkoterminowych zaciąganych przez wójta w roku budżetowym,

- zobowiązań w zakresie podejmowania inwestycji i remontów o wartości przekraczającej granicę ustalaną corocznie przez radę gminy,
 - tworzenia i przystępowania do spółek i spółdzielni oraz rozwiązywania i występowania z nich,
 - określania zasad wnoszenia, cofania i zbywania udziałów i akcji przez wójta,
 - tworzenia, likwidacji i reorganizacji przedsiębiorstw, zakładów i innych gminnych jednostek organizacyjnych oraz wyposażania ich w majątek,
 - ustalania maksymalnej wysokości pożyczek i poręczeń udzielanych przez wójta w roku budżetowym,
 - wyrażenia zgody na zawarcie umowy, o której mowa w art. 50a ust. 1 *ustawy o samorządzie gminnym*,
- ✓ określania wysokości sumy, do której wójt może samodzielnie zaciągać zobowiązania;
 - ✓ podejmowanie uchwał w sprawie przyjęcia zadań, o których mowa w art. 8 ust. 2 i 2a *ustawy o samorządzie gminnym*,
 - ✓ podejmowanie uchwał w sprawach współdziałania z innymi gminami oraz wydzielanie na ten cel odpowiedniego majątku,
 - ✓ podejmowanie uchwał w sprawach współpracy ze społecznościami lokalnymi i regionalnymi innych państw oraz przystępowania do międzynarodowych zrzeszeń społeczności lokalnych i regionalnych,
 - ✓ podejmowanie uchwał w sprawach herbu gminy, nazw ulic i placów będących drogami publicznymi lub nazw dróg wewnętrznych w rozumieniu ustawy z dnia 21 marca 1985 r. *o drogach publicznych*, a także wznoszenia pomników,
 - ✓ nadawanie honorowego obywatelstwa gminy,
 - ✓ podejmowanie uchwał w sprawie zasad udzielania stypendiów dla uczniów i studentów,
 - ✓ stanowienie w innych sprawach zastrzeżonych ustawami do kompetencji rady gminy.

REALIZACJA POLITYKI FINANSOWEJ

Uchwałą Nr IV/25/2018 Rady Gminy Lubań z dnia 27 grudnia 2018 r. w sprawie uchwalenia budżetu Gminy Lubań na rok 2019, ustalono:

- ✓ plan dochodów w wysokości 29.046.390,00 zł
- ✓ plan wydatków w wysokości 31.028.386,00 zł

Na podstawie informacji Wojewody Dolnośląskiego, Ministerstwa Finansów, podpisanych umów o dofinansowanie ze środków UE, wnioskowanych zmian organu wykonawczego, w ciągu roku dokonane zostały zmiany budżetu, rezultatem czego budżet gminy zwiększył się po stronie dochodów o kwotę 3.255.656,53 zł, natomiast po stronie wydatków o kwotę 4.450.607,53 zł.

Na dzień 31 grudnia 2019 r., budżet po uwzględnieniu zmian, jakich dokonano w toku jego realizacji, przedstawiał się następująco:

- ✓ razem dochody budżetu 32.302.046,53 zł, z tego:
 - bieżące w wysokości 30.764.070,53 zł,
 - majątkowe w wysokości 1.537.976,00 zł.
- ✓ razem wydatki budżetu 35.478.993,53 zł, z tego:
 - bieżące 29.577.194,53 zł,
 - majątkowe w wysokości 5.901.799,00 zł.

Różnica między planowanymi dochodami a wydatkami w wysokości 3.176.947,00 zł to planowany deficyt, którego finansowanie stanowić miały następujące źródła:

- ✓ przychody z kredytów w wysokości 1.900.000,00 zł,
- ✓ wolne środki, o których mowa w art. 217 ust. 2 pkt. 6 ustawy *o finansach publicznych*, w wysokości 1.276.947,00 zł.

Planowane przychody ogółem to wielkość 3.809.104,00 zł, z tego:

- ✓ wolne środki w wysokości 1.909.104,00 zł,
- ✓ kredyt w wysokości 1.900.000,00 zł.

Planowane rozchody budżetu w kwocie 632.157,00 zł przeznaczone zostały na spłatę zobowiązań długoterminowych (kredyty/pożyczki).

Planowana na dzień 31 grudnia 2019 r. nadwyżka operacyjna to wielkość 1.186.876,00 zł a wykonana 2.068.122,34 zł.

Wykonane dochody na dzień 31 grudnia 2019 r. to wielkość 30.331.192,29 zł, co stanowi 93,90 % w stosunku do wielkości planowanej, z tego:

- ✓ dochody bieżące w wysokości 29.447.805,89 zł (95,73 % planu),
- ✓ dochody majątkowe w wysokości 212.859,27 zł (57,44 % planu).

Główne źródła dochodów stanowiły:

- ✓ część oświatowa subwencji ogólnej dla jednostek samorządu terytorialnego w wysokości 5.340.209,00 zł,
- ✓ część wyrównawcza subwencji ogólnej dla gmin w wysokości 3.082.116,00 zł,
- ✓ udziały gminy w podatkach stanowiących dochód budżetu państwa (podatek dochodowy od osób fizycznych) 4.722.121,00 zł oraz 29.286,10 zł – osoby prawne,
- ✓ dotacje związane z realizacją zadań z zakresu administracji rządowej oraz innych zadań zleconych ustawami (dochody bieżące) w wysokości 8.300.799,32 zł,
- ✓ dochody z podatków lokalnych 4.796.716,67 zł.

Wykonane wydatki na dzień 31 grudnia 2019 r. to wielkość 31.331.081,37 zł, co stanowiło 88,31 % w stosunku do wielkości planowanej.

W strukturze wykonanych wydatków wystąpiły:

- ✓ wydatki bieżące w wysokości 27.379.693,55 zł (92,57 % planu),
- ✓ wydatki majątkowe w wysokości 3.951.397,82 zł (66,96 % planu).

Limity wydatków na zadania inwestycyjne realizowane w roku 2019

zał. nr 9

Lp.	Dział	Rozdz.	§**	Nazwa zadania inwestycyjnego	Łączne koszty finansowe planowane do poniesienia w roku 2019	Planowane wydatki					wykonanie wydatków w roku 2019		
						rok budżetowy 2019 (8+9+10+11*)	z tego źródła finansowania						
							a) dochody własne jst	Kredyty i pożyczki	środki pochodzące z innych źródeł*	środki wymienione w art. 5 ust. 1 pkt 2 i 3 u.f.p.			z kolumny 8/9 przypada na FUNDUSZ SOLECKI
1	2	3	4	5	6	7	8	9	10	11	12	13	14
				ZAOPATRZENIE W WODĘ	276 156,00	276 156,00	276 156,00	0,00	0,00	0,00	0,00	238 766,30	
1	010	01010	6050	Rozbudowa sieci wodociągowej na odcinku od drogi powiatowej (za budynkiem poszkolnym) Mściszów Etap III	130 000,00	130 000,00	130 000,00	0,00	A.0 B.0 C.0	0,00	0,00	117 610,30	Urząd Gminy w Lubaniu 2019 r. N
2	010	01010	6050	Rozbudowa sieci wodociągowej w Nawojowie Śląskim - doprowadzenie sieci do działki nr 224/1	11 808,00	11 808,00	11 808,00	0,00	A.0 B.0 C.0	0,00	0,00	11 808,00	Urząd Gminy w Lubaniu 2019 r.
3	400	40002	6230	dofinansowanie budowy studni głębinowych	25 000,00	25 000,00	25 000,00	0,00	A.0 B.0 C.0	0,00	0,00	0,00	Urząd Gminy w Lubaniu 2019 r.
4	400	40002	6060	wykup sieci wodociągowej	109 348,00	109 348,00	109 348,00	0,00	A.0 B.0 C.0	0,00	0,00	109 348,00	Urząd Gminy w Lubaniu 2019 r.
				TRANSPORT I ŁĄCZNOŚĆ	1 460 962,00	1 460 962,00	960 382,00	353 580,00	A.0 B.147 000,00 C.0	0,00	32 405,80	1 450 312,67	
5	010	01042	6050	Przebudowa drogi do gruntów rolnych dz. Nr 66, 151, do dz. nr 115 Radosław Górny	457 000,00	457 000,00	88 219,00	221 781,00	A.0 B.147.000,00 C.0	0,00	0,00	452 747,41	Urząd Gminy w Lubaniu 2019 r. OT 22/2019
6	600	60017	6050	Przebudowa drogi ul. Za Torem w Uniegoszczu	247 682,00	247 682,00	247 682,00	0,00	A.0 B.0 C.0	0,00	0,00	247 681,44	Urząd Gminy w Lubaniu 2019 r. OT 25/2019.
7	600	60017	6050	Przebudowa drogi nr 88 w Pisarzowicach-projekt	9 840,00	9 840,00	9 840,00	0,00	A.0 B.0 C.0	0,00	9 840,00	9 840,00	Urząd Gminy w Lubaniu 2019 r.
8	600	60017	6050	Odbudowa drogi do cmentarza komunalnego (od drogi wojewódzkiej) Radogoszcz	135 541,00	135 541,00	135 541,00	0,00	A.0 B.0 C.0	0,00	14 565,80	135 230,97	Urząd Gminy w Lubaniu 2019r. OT 29/2019
9	600	60017	6050	Przebudowa drogi ul. Żwirowa Uniegoszcz	250 509,00	250 509,00	118 710,00	131 799,00	A.0 B.0 C.0	0,00	8 000,00	250 508,29	Urząd Gminy w Lubaniu 2019r OT 23/2019.
10	600	60017	6050	Wykonanie odwodnienia drogi dz. Nr 1206 w Pisarzowicach	0,00	0,00	0,00	0,00	A.0 B.0 C.0	0,00	0,00	0,00	Urząd Gminy w Lubaniu 2019 r.
11	600	60017	6050	Przebudowa drogi w Henrykowie Lubańskim dz. Nr 1207	285 210,00	285 210,00	285 210,00	0,00	A.0 B.0 C.0	0,00	0,00	282 595,56	Urząd Gminy w Lubaniu 2019 r. OT 28/2019
12	600	60017	6050	Odtworzenie rowu odwadniającego drogi nr 299 obręb Radosław Dolny	65 180,00	65 180,00	65 180,00	0,00	A.0 B.0 C.0	0,00	0,00	64 944,00	Urząd Gminy w Lubaniu 2019 r. OT 26/2019
13	600	60017	6050	Budowa drogi wewnętrznej dz.nr 244/40 w Uniegoszczu - etap I dokumentacja	10 000,00	10 000,00	10 000,00	0,00	A.0 B.0 C.0	0,00	0,00	6 765,00	Urząd Gminy w Lubaniu 2019 r.

Lp.	Dział	Rozdz.	§**	Nazwa zadania inwestycyjnego	Łączne koszty finansowe planowane do poniesienia w roku 2019	Planowane wydatki					wykonanie wydatków w roku 2019		
						rok budżetowy 2019 (8+9+10+11*)	z tego źródła finansowania						
							a)dochody własne jst	Kredyty i pożyczki	środki pochodzące z innych źródeł*	środki wymienione w art. 5 ust. 1 pkt 2 i 3 u.f.p.			z kolumny 8/9 przypada na FUNDUSZ SOŁECKI
1	2	3	4	5	6	7	8	9	10	11	12	13	14
				GOSPODARKA MIESZKANIOWA/ADMINISTRACJA PUBLICZNA/ BEZPIECZEŃSTWO PUBLICZNE	774 886,00	774 886,00	189 100,00	166 731,00	A.0 B.0 C.0	419 055,00	45 000,00	709 363,36	
14	700	70005	6060	Zakup działek: a) w Nawojowie Łużyckim nr 246/3, b) w Kościelniku, działka nr 133/38,część działki nr 132/2 obręb Radosław Średni	98 098,00	98 098,00	98 098,00	0,00	A.0 B.0 C.0	0,00	20 000,00	98 097,66	Urząd Gminy w Lubaniu 2019 r. OT/ 38/2019,OT 34/2019
15	700	70005	6060	Zakup gruntu w Henrykowie Lubańskim (umowa użyczenia nr 18/2011 z dnia 14.03.2011)	0,00	0,00	0,00	0,00	A.0 B.0 C.0	0,00	0,00	0,00	Urząd Gminy w Lubaniu 2019 r.
16	710	71035	6050	Etap II ogrodzenie cmentarza w Henrykowie Lubańskim	60 000,00	60 000,00	10 000,00	50 000,00	A.0 B.0 C.0	0,00	25 000,00	58 653,66	Urząd Gminy w Lubaniu 2019 r.Ot 17/2019
17	750	75023	6050	Przebudowa kominów i obróbka blacharska kominów na budynku urzędu	0,00	0,00	0,00	0,00	A.0 B.0 C.0	0,00	0,00	0,00	Urząd Gminy w Lubaniu 2019 r.
18	750	75023	6050 6057 6059	E - usługi publiczne w Gminie Lubań	535 788,00	535 788,00	2,00	116 731,00	A.0 B.0 C.0	419 055,00	0,00	535 788,00	Urząd Gminy w Lubaniu 2019 r. OT/ 42-59/2019 OT 60-68/2019 (020)
19	754	75412	6050	Modernizacja budynku remizy OSP Mściszów	56 000,00	56 000,00	56 000,00	0,00	A.0 B.0 C.0	0,00	0,00	16 824,04	Urząd Gminy w Lubaniu 2019 r.
20	754	75412	6230	Dotacja dla OSP Radosław na wykonanie posadzki w boksach remizy OSP Radosław	0,00	0,00	0,00	0,00	A.0 B.0 C.0	0,00	0,00	0,00	Urząd Gminy w Lubaniu 2019 r.
21	754	75421	6620	System ostrzegania przeciwpowodziowego "KWISA"	25 000,00	25 000,00	25 000,00	0,00	A.0 B.0 C.0	0,00	0,00	0,00	Urząd Gminy w Lubaniu 2019 r.
				OŚWIATA I WYCHOWANIE	141 771,00	141 771,00	141 771,00	0,00	A.0 B.0 C.0	0,00	0,00	141 771,00	
22	801	80101	6050	Modernizacja budynku szkolnego w Pisarzowicach (zabezpieczenie przeciwpożarowe) dokumentacja projektowa wraz z wykonaniem	21 771,00	21 771,00	21 771,00	0,00	A.0 B.0 C.0	0,00	0,00	21 771,00	Urząd Gminy w Lubaniu 2019 r.
23	801	80113	6060	Zakup autobusu szkolnego	120 000,00	120 000,00	120 000,00	0,00	A.0 B.0 C.0	0,00	0,00	120 000,00	Urząd Gminy w Lubaniu 2019 r.OT/27/2019

Lp.	Dział	Rozdz.	§**	Nazwa zadania inwestycyjnego	Łączne koszty finansowe planowane do poniesienia w roku 2019	Planowane wydatki						wykonanie wydatków w roku 2019	
						rok budżetowy 2019 (8+9+10+11*)	z tego źródła finansowania						
							a)dochody własne jst	Kredyty i pożyczki	środki pochodzące z innych źródeł*	środki wymienione w art. 5 ust. 1 pkt 2 i 3 u.f.p.	z kolumny 8/9 przypada na FUNDUSZ SOLECKI		
1	2	3	4	5	6	7	8	9	10	11	12	13	14
				GOSPODARKA KOMUNALNA I OCHRONA ŚRODOWISKA	530 931,00	530 931,00	298 923,00	232 008,00	A.0 B.0 C.0	0,00	80 670,90	392 875,53	
24	900	90001	6230	dofinansowanie budowy biologicznych przydomowych oczyszczalni ścieków	100 000,00	100 000,00	0,00	100 000,00	A.0 B.0 C.0	0,00	0,00	47 100,10	Urząd Gminy w Lubaniu 2019 r.
25	900	90001	6050	Budowa biologicznej/mecchanicznej oczyszczalni ścieków przy budynku szkolnym w Pisarzowicach (dokumentacja projektowa wraz z wykonaniem)	60 800,00	60 800,00	60 800,00	0,00	A.0 B.0 C.0	0,00	0,00	10 455,00	Urząd Gminy w Lubaniu 2019 r.
26	900	90005	6230	dofinansowanie źródeł ciepła na terenie Gminy Lubań	60 000,00	60 000,00	0,00	60 000,00	A.0 B.0 C.0	0,00	0,00	27 983,02	Urząd Gminy w Lubaniu 2019 r.
27	900	90015	6050	Oświetlenie terenu boiska wielofunkcyjnego przy Zespole Szkolno-Przedszkolnym w Kościelniku	11 384,00	11 384,00	11 384,00	0,00	A.0 B.0 C.0	0,00	0,00	11 383,40	Urząd Gminy w Lubaniu 2019r.OT 41/2019
28	900	90015	6050	Budowa oświetlenia ulicznego na Kolonii Żołądź (Podlesie) Mścisów Etap I	34 078,00	34 078,00	34 078,00	0,00	A.0 B.0 C.0	0,00	16 681,56	34 075,79	Urząd Gminy w Lubaniu 2019 r.OT 32/2019
29	900	90015	6050	Budowa oświetlenia dz. 36/2, część 36/3, część 28/8 w Kościelnikach Dolnych SOLARY	48 935,00	48 935,00	48 935,00	0,00	A.0 B.0 C.0	0,00	15 000,00	48 934,35	Urząd Gminy w Lubaniu 2019 r.OT 21/2019
30	900	90015	6050	Budowa oświetlenia drogowego dz. Nr 569 Radogoszcz	16 000,00	16 000,00	16 000,00	0,00	A.0 B.0 C.0	0,00	0,00	13 932,23	Urząd Gminy w Lubaniu 2019 r.OT/33/2019
31	900	90015	6050	Budowa oświetlenia drogowego (na pięti k/kościola) Radosów Średni dz. Nr 358	76 784,00	76 784,00	76 784,00	0,00	A.0 B.0 C.0	0,00	13 561,26 17 428,08	76 781,98	Urząd Gminy w Lubaniu 2019 r.OT 30/2019
32	900	90015	6050	Budowa oświetlenia Nawojów Łużycki dz. Nr 476 (w całości do końca)	110 950,00	110 950,00	38 942,00	72 008,00	A.0 B.0 C.0	0,00	6 000,00	110 947,75	Urząd Gminy w Lubaniu 2019 r.OT 31/2019
33	900	90015	6050	Budowa oświetlenia ulicznego Uniegoszcz ul. Widokowa (etap projektowania)	12 000,00	12 000,00	12 000,00	0,00	A.0 B.0 C.0	0,00	12 000,00	11 281,91	Urząd Gminy w Lubaniu 2019 r.
				KULTURA / KULTURA FIZYCZNA	2 671 941,00	2 671 941,00	1 246 505,00	1 147 681,00	A.0 B.0 C.0	277 755,00	0,00	224 062,76	
34	921	92109	6057 6059	Przebudowa świetlicy wiejskiej w Radosowie Średnim	277 755,00 325 265,00	277 755,00 325 265,00	0,00	325 265,00	A.0 B.0 C.0	277 755,00	0,00	268,30	Urząd Gminy w Lubaniu 2019 r. N
35	921	92109	6220	*Centrum Integracji Społecznej (CIS) w Henrykowie Lubańskim - przebudowa budynku poszkołnego na Centrum Kultury na terenie Gminy*	1 415 500,00	1 415 500,00	793 084,00	622 416,00	A.0 B.0 C.0	0,00	0,00	0,00	Urząd Gminy w Lubaniu 2019

Lp.	Dział	Rozdz.	§**	Nazwa zadania inwestycyjnego	Łączne koszty finansowe planowane do poniesienia w roku 2019	Planowane wydatki					wykonanie wydatków w roku 2019		
						rok budżetowy 2019 (8+9+10+11*)	z tego źródła finansowania						
							a) dochody własne jst	Kredyty i pożyczki	środki pochodzące z innych źródeł*	środki wymienione w art. 5 ust. 1 pkt 2 i 3 u.f.p.			z kolumny 8/9 przypada na FUNDUSZ SOŁECKI
1	2	3	4	5	6	7	8	9	10	11	12	13	14
36	921	92109	6050	Poprawa akustyki w świetlicy wiejskiej w Radogoszczy - etap I przebudowa podłogi.	88 000,00	88 000,00	88 000,00	0,00	A.0 B.0 C.0	0,00	0,00	87 990,00	Urząd Gminy w Lubaniu 2019 OT 24/2019
37	926	92601	6050	Przebudowa boiska sportowego w Kościelnikach Dolnych poprzez budowę budynku zaplecza szatniowego	401 421,00	401 421,00	201 421,00	200 000,00	A.0 B.0 C.0	0,00	0,00	10,00	Urząd Gminy w Lubaniu 2019 N
38	926	92601	6050	Budowa Sali gimnastycznej pełnowymiarowej murowanej wraz 3 klasami szkolnymi (działka przy obecnej szatni LZS w Radostowie Średnim) etap I dokumentacja	54 500,00	54 500,00	54 500,00	0,00	A.0 B.0 C.0	0,00	0,00	29 212,50	Urząd Gminy w Lubaniu 2019 N
39	926	92601	6230	Budowa obiektu szatni w miejscowości Pisarzowice (dotacja LZS)	104 500,00	104 500,00	104 500,00	0,00	A.0 B.0 C.0	0,00	0,00	104 490,96	Urząd Gminy w Lubaniu 2019 r. OT 18/2019
	926	92601	6050	Wymiana nawierzchni na boisku przy ZSP w Radostowie Śr - projekt	5 000,00	5 000,00	5 000,00	0,00	A.0 B.0 C.0	0,00	0,00	2 091,00	Urząd Gminy w Lubaniu 2019 r.
				DOBRA GOTOWE	45 152,00	45 152,00	32 220,00	0,00	A.0 B.0 C.0	12 932,00	0,00	30 152,00	
40	801	80195	6067	Przedszkolaki przyszłości Gminy - równy dostęp do wysokiej jakości edukacji przedszkolnej poprzez stworzenie oddziałów integracyjnych na terenie Gminy Luban	12 932,00	12 932,00	0,00	0,00	A.0 B.0 C.0	12 932,00	0,00	12 932,00	Urząd Gminy w Lubaniu 2019 r.
41	400	40002	6060	Reduktor ciśnieniowy	17 220,00	17 220,00	17 220,00	0,00	A.0 B.0 C.0	0,00	0,00	17 220,00	Urząd Gminy w Lubaniu 2019 r.
42	400	40002	6060	pompa głębinowa	15 000,00	15 000,00	15 000,00	0,00	A.0 B.0 C.0	0,00	0,00	0,00	Urząd Gminy w Lubaniu 2019 r.
					5 901 799,00	5 901 799,00	3 145 057,00	1 900 000,00	A. 0,00 B.147 000,00 C. 0,00	709 742,00	158 076,70	3 187 303,62	

A. dotacje z budżetu państwa

B. środki i dotacje otrzymane od innych jst oraz innych jednostek zaliczanych do sektora finansów publicznych

C. inne źródła

N 764 094,20

3 951 397,82

Wydatki na programy i projekty realizowane z udziałem środków pochodzących z budżetu Unii Europejskiej

WYDATKI BIEŻĄCE								
Lp.	Dział	Rozdział	§	Nazwa zadania	Plan na 1 stycznia	Plan po zmianach	Wykonanie	% wykon.
"E-usługi publiczne w Gminie Lubań"								
1	750	75023	4307	Zakup usług pozostałych	24 004,00	25 742,00	21 304,20	83%
			4309	Zakup usług pozostałych	4 236,00	4 542,80	3 759,51	83%
Razem					28 240,00	30 284,80	25 063,71	83%
"Leprza edukacja szansą na sukces-podniesienie jakości kształcenia oraz rozwój zainteresowań uczniów z Gminy Lubań"								
2	801	80195	4017	Wynagrodzenia osobowe pracowników	0,00	118 306,29	115 777,67	98%
			4019	Wynagrodzenia osobowe pracowników	0,00	13 887,71	13 590,90	98%
			4117	Składki na ubezpieczenia społeczne	0,00	20 264,23	19 893,28	98%
			4119	Składki na ubezpieczenia społeczne	0,00	2 378,77	2 335,22	98%
			4127	Składki na Fundusz Pracy	0,00	2 893,35	2 090,97	72%
			4129	Składki na Fundusz Pracy	0,00	339,65	245,47	72%
			4247	Zakup środków dydaktycznych i książek	0,00	172 834,05	165 853,70	96%
			4249	Zakup środków dydaktycznych i książek	0,00	20 288,59	19 469,17	96%
			4307	Zakup usług pozostałych	0,00	72 469,86	69 932,10	96%
			4309	Zakup usług pozostałych	0,00	8 507,36	8 209,12	96%
			4707	Szkolenia pracowników niebędących członkami korpusu służby cywilnej	0,00	50 557,00	0,00	0%
			4709	Szkolenia pracowników niebędących członkami korpusu służby cywilnej	0,00	5 934,00	0,00	0%
			Razem					0,00
"Przedszkolaki przyszłością Gminy-równy dostęp do wysokiej jakości edukacji przedszkolnej poprzez stworzenie oddziałów integracyjnych na terenie Gminy Lubań"								
3	801	80195	3027	Wydatki osobowe niezaliczone do wynagrodzeń	0,00	5 953,00	5 953,00	100%
			4017	Wynagrodzenia osobowe pracowników	142 500,00	143 991,00	139 481,88	97%
			4019	Wynagrodzenia osobowe pracowników	0,00	15 209,00	15 030,68	99%
			4117	Składki na ubezpieczenia społeczne	0,00	25 740,00	24 932,26	97%
			4119	Składki na ubezpieczenia społeczne	0,00	2 614,00	2 589,94	99%
			4127	Składki na Fundusz Pracy	0,00	3 607,00	3 492,06	97%
			4129	Składki na Fundusz Pracy	0,00	373,00	368,26	99%
			4177	Wynagrodzenia bezosobowe	0,00	1 920,00	1 920,00	100%
			4217	Zakup materiałów i wyposażenia	0,00	67 118,11	67 118,06	100%
			4247	Zakup środków dydaktycznych i książek	0,00	66 012,89	66 012,79	100%
			4249	Zakup środków dydaktycznych i książek	54 196,00	0,00	0,00	0%
			4307	Zakup usług pozostałych	57 480,00	55 289,00	42 136,00	76%
			4309	Zakup usług pozostałych	0,00	36 000,00	36 000,00	100%
4707	Szkolenia pracowników niebędących członkami korpusu służby cywilnej	1 500,00	1 500,00	0,00	0%			
Razem					255 676,00	425 327,00	405 034,93	95%
Ogółem					283 916,00	944 272,66	847 496,24	90%

WYDATKI MAJĄTKOWE								
Lp.	Dział	Rozdział	§	Nazwa zadania	Plan na 1 stycznia	Plan po zmianach	Wykonanie	% wykon.
"E-usługi publiczne w Gminie Lubań"								
1	750	75023	6057	Wydatki inwestycyjne jednostek budżetowych	918 788,00	419 056,80	419 056,80	100,00%
			6059	Wydatki inwestycyjne jednostek budżetowych	194 167,00	73 951,20	73 951,20	100,00%
Razem					1 112 955,00	493 008,00	493 008,00	100,00%
"Przedszkolaki przyszłością Gminy-równy dostęp do wysokiej jakości edukacji przedszkolnej poprzez stworzenie oddziałów integracyjnych na terenie Gminy Lubań"								
2	801	80195	6067	Wydatki na zakupy inwestycyjne jednostek budżetowych	0,00	12 932,00	12 932,00	100%
Razem					0,00	12 932,00	12 932,00	100,00%
"Przebudowa świetlicy wiejskiej w Radostowie Średnim"								
3	921	92109	6057	Wydatki na zakupy inwestycyjne jednostek budżetowych	489 859,00	277 755,00	0,00	0%
			6059	Wydatki na zakupy inwestycyjne jednostek budżetowych	457 064,00	325 265,00	325 264,30	100%
Razem					946 923,00	603 020,00	325 264,30	54%
Ogółem					2 059 878,00	1 108 960,00	831 204,30	75%

REALIZACJA POLITYKI INWESTYCYJNEJ, ZE WSKAZANIEM FINANSOWANIA OŚWIETLENIA I WODOCIĄGU

DZIAŁALNOŚĆ INWESTYCYJNA – DROGI

1.1. Przebudowa drogi do gruntów rolnych dz. nr 66, 151 do dz. nr 115 Radostów Górny – w ramach zadania przebudowano drogę długości 693 m o nawierzchni mineralno – asfaltowej z obustronnymi pobocznymi oraz wymianą istniejących przepustów. Szerokość jezdni zmienna 3,50 m w km 0 + 317,79 m oraz 3,00 m w km 0 + 317,79 do 0 + 693,00.



1.2. Przebudowa drogi ul. Za Torem w Uniegoszczy - w ramach zadania przebudowano drogę o nawierzchni mineralno – asfaltowej długości 222,70 m wraz z poboczami oraz ściekiem betonowym.



1.3. Odbudowa drogi do cmentarza komunalnego (od drogi wojewódzkiej) Radogoszcz – w ramach zadania wykonano 274 m drogi o nawierzchni mineralno – asfaltowej szerokości 3,50 m wraz z wykonaniem obustronnego pobocza szerokości 0,75 m.



1.4. Przebudowa drogi ul. Żwirowa Uniegoszcz – w ramach zadania przebudowano 163,54 m drogi o nawierzchni mineralno – asfaltowej wraz z infrastrukturą towarzyszącą w postaci zjazdów, ścieków betonowych oraz włączeń do istniejącego systemu odprowadzania wody opadowej (studnia chłonna).



1.5. Przebudowa drogi w Henrykowie Lubańskim dz. nr 1207 – w ramach zadania wykonano 326 m drogi o nawierzchni z betonu asfaltowego wraz z obustronnymi pobocznymi z kamienia łamanego szerokości 0,75 m.



1.6. Odtworzenie rowu odwodniającego drogi nr 299 obręb Radostów Dolny – w ramach zadania odtworzono rów odwadniający długości 639 m, ponadto odtworzono bieg drogi na długości 142 m oraz dokonano remontu dwóch istniejących przepustów.



1.7. Wykonano dokumentację projektową dla zadania pn. przebudowa drogi nr 88 w Pisarzowicach – projekt.

Na planowanym odcinku od km 0+000,00 m (skrzyżowanie z drogą powiatową nr 2459D) do km 0+130,17 m zaprojektowano drogę wewnętrzną z jezdnią o szerokości 3 m, o nawierzchni mineralno – asfaltowej.

Na ww. roboty budowlane uzyskano zaświadczenie Starosty Lubańskiego o sygn. AB.3743.381.2019 z dnia 10 września 2019 r. o braku podstaw do wniesienia sprzeciwu do zgłoszenia robót budowlanych niewymagających pozwolenia na budowę nr AB.6743.381.2019 polegających na przebudowie drogi nr 88 w Pisarzowicach, na działkach oznaczonych numerami ewidencyjnymi 88 i 40/3 obręb 0008 Pisarzowice.

1.8. Wykonano dokumentację projektową dla zadania pn.: budowa drogi wewnętrznej dz. nr 244/40 w Uniegoszczy - etap I dokumentacja.

Dokumentacja projektowa swoim zakresem obejmuje budowę drogi wewnętrznej składającej się z 5 odcinków o nawierzchni z kruszywa łamanego, o łącznej długości 784,72 m i szerokości jezdni 5 m.

DZIAŁALNOŚĆ INWESTYCYJNA – OŚWIETLENIE

1.1. Budowa oświetlenia ulicznego na kolonię Żołędź (Podlesie) Mściszów I etap – w ramach zadania zamontowano 5 punktów oświetlenia.

Wartość zadania – 34 075,79 zł - zadanie zostało zrealizowane w całości ze środków własnych.



1.2. Budowa oświetlenia dz. nr 36/2, część 36/3, część 28/8 w Kościelnikach Dolnych SOLARY – w ramach zadania zamontowano 5 punktów oświetleniowych (solary) wraz z oprawami.

Wartość zadania – 48 934,35 zł - zadanie zostało zrealizowane w całości ze środków własnych.



1.3. Budowa oświetlenia drogowego dz. nr 569 Radogoszcz – w ramach zadania zamontowano 2 punkty oświetleniowe.

Wartość zadania – 13 932,23 zł - zadanie zostało zrealizowane w całości ze środków własnych.



1.4. Budowa oświetlenia drogowego (na pętli k/ kościoła) Radostów Średni dz. nr 358 – w ramach zadania zamontowano 13 punktów oświetleniowych.

Wartość zadania – 76 781,98 zł - zadanie zostało zrealizowane w całości ze środków własnych.



1.5. Budowa oświetlenia Nawojów Łużycki dz. nr 476 (w całości do końca) – w ramach zadania zamontowano 12 punktów oświetleniowych.

Wartość zadania – 110 947,75 zł - zadanie zostało zrealizowane w całości ze środków własnych.



1.6.Oświetlenie terenu boiska wielofunkcyjnego przy Zespole Szkolno – Przedszkolnym w Kościelniku – w ramach zadania zamontowano 5 punktów oświetleniowych LED na istniejących budynkach. Dwa zestawy zaopatrzone dodatkowo w czujniki ruchu.

Wartość zadania – 11 383,04 zł - zadanie zostało zrealizowane w całości ze środków własnych.



1.7.Wykonano dokumentację projektową dla zadania pn. budowa oświetlenia ulicznego Uniegoszcz ul. Widokowa (etap projektowania).

Planowana długość oświetlenia 1 000 m z 26 słupami oświetleniowymi.

Na ww. zamierzenie inwestycyjne uzyskano decyzję Starosty Lubańskiego Nr 529/2019 z dnia 17 września 2019 r.

DZIAŁALNOŚĆ INWESTYCYJNA – WODOCIĄGI

1.1.Rozbudowa sieci wodociągowej na odcinku od drogi powiatowej (za budynkiem poszkolnym) Mściszów Etap III – w ramach zadania rozbudowano istniejącą sieć wodociągową o 364 m.

Wartość zadania – 129 470,00 zł – zadanie zostało zrealizowane w całości ze środków własnych.

1.2. Wykonano dokumentację projektową dla zadania pn. rozbudowa sieci wodociągowej w Nawojowie Śląskim – doprowadzenie sieci do działki nr 224/1.

Przedmiotem opracowania jest rozbudowa istniejącej sieci wodociągowej o łącznej długości 491,70 m, w celu doprowadzenia sieci do działki nr 244/1.

1.3. Wykup sieci wodociągowej – wykupiono dwa odcinki sieci wodociągowej w miejscowości Piszczowice – o długości 274,60 m oraz w miejscowości Kościelnik – o długości 443 m.

Wartość wykupionej sieci – 109 348,00 zł – ze środków własnych.

DZIAŁALNOŚĆ INWESTYCYJNA – POZOSTAŁE

1.1. Przebudowa świetlicy wiejskiej w Radostowie Średnim – w ramach zadania zaplanowano kompleksową przebudowę dachu, kotłowni oraz pomieszczeń.

Realizacja zadania została rozłożona na dwa lata tj. 2019 r. i 2020 r. Planowany termin zakończenia robót budowlanych – 31 lipca 2020 r.

1.2. Etap II ogrodzenie cmentarza w Henrykowie Lubańskim – w ramach zadania wykonano 190 m ogrodzenia od strony działek nr 613/3 i 602.

1.3. Przebudowa boiska sportowego w Kościelnikach Dolnych poprzez budowę budynku zaplecza szatniowego – w ramach zadania zaplanowano budowę budynku zaplecza szatniowego wraz z infrastrukturą towarzyszącą.

Planowany termin zakończenia robót budowlanych – 15 czerwca 2020 r.

1.4. Modernizacja budynku remizy OSP Mściszów – w ramach zadania zaplanowano docieplenie ścian zewnętrznych, wymianę orynnowania oraz wykonanie odwodnienia wokół budynku.

W roku budżetowym ze środków Gminy Lubań zakupiono materiały niezbędne do realizacji zadania, które miało nastąpić na podstawie porozumienia nr 1/2019 zawartego w dniu 26 czerwca 2019 r. przez miejscowych strażaków. Aneks nr 2/2019 z dnia 12 grudnia 2019 r. termin realizacji przedłużono do dnia 29 maja 2020 r.

1.5. Poprawa akustyki w świetlicy wiejskiej w Radogoszczy – Etap I przebudowa podłogi – w ramach zadania wykonano nowe okładziny podłogi, częściowo z deski warstwowej barlineckiej, częściowo z płytki ceramicznej.

1.6. Zaupiono projekt gotowy dla zadania pn. budowa sali gimnastycznej pełnowymiarowej murowanej wraz z trzema klasami szkolnymi (działka przy obecnej szatni LZS w Radostowie Średnim - etap I dokumentacja).

Ponadto wyłoniono wykonawcę do opracowania projektu zagospodarowania terenu i zaadoptowania projektu gotowego do warunków miejscowych wraz z uzyskaniem pozwolenia na budowę.

1.7. Wykonano dokumentację projektową dla zadania pn.: budowa biologicznej/mechanicznej oczyszczalni ścieków przy budynku szkolnym w Pisarzowicach (dokumentacja projektowa wraz z wykonaniem).

Ponadto uzyskano decyzję Starosty Lubańskiego Nr 737/2019 z dnia 13 grudnia 2019 r. na wykonanie przedmiotowych robót budowlanych.

1.8. Wykonano dokumentację projektową dla zadania pn.: modernizacja budynku szkolnego w Pisarzowicach (zabezpieczenie przeciwpożarowe) dokumentacja projektowa wraz z wykonaniem.

Ponadto uzyskano decyzję Starosty Lubańskiego Nr 492/2019 z dnia 29 sierpnia 2019 r. na wykonanie przedmiotowych robót budowlanych.

REALIZACJA POLITYKI GOSPODARCZEJ

DZIAŁALNOŚĆ GOSPODARCZA

1.1.REALIZACJA ZADAŃ ZWIĄZANYCH Z PROWADZENIEM DZIAŁALNOŚCI GOSPODARCZEJ

Ewidencja działalności gospodarczej jest ewidencją osób fizycznych, prowadzących działalność gospodarczą.

Poniżej przedstawia się raport tabelaryczny dotyczący ilości wniosków składanych do Centralnej Ewidencji i Informacji o Działalności Gospodarczej za pośrednictwem Urzędu Gminy Lubań w roku 2019.

RODZAJ WNIOSKU	LICZBA WNIOSKÓW
Założenie działalności gospodarczej	100
Zmiana wpisu w CEDIG	227
Zawieszenie działalności gospodarczej	73
Wznowienie działalności gospodarczej	38
Wykreślenie wpisu w CEDIG	23
RAZEM	378

1.2.ZEZWOLENIA NA SPRZEDAŻ NAPOJÓW ALKOHOLOWYCH

W dniu 9 marca 2018 r. weszła w życie ustawa, która znowelizowała zapisy ustawy *o wychowaniu w trzeźwości i przeciwdziałaniu alkoholizmowi*. Na gminy nałożony został obowiązek uchwalenia maksymalnej liczby zezwoleń na sprzedaż napojów alkoholowych na

terenie gminy: zezwoleń na sprzedaż napojów alkoholowych przeznaczonych do spożycia w miejscu sprzedaży (tzw. gastronomia), zezwoleń na sprzedaż napojów alkoholowych przeznaczonych do spożycia poza miejscem sprzedaży (tzw. detal).

Zgodnie z uchwałą Nr XXXIX/307/2018 Rady Gminy Lubań z dnia 3 lipca 2018 r. w sprawie ustalenia maksymalnej liczby zezwoleń na sprzedaż napojów alkoholowych przeznaczonych do spożycia w miejscu sprzedaży i poza miejscem sprzedaży oraz zasad usytuowania na terenie Gminy Lubań miejsc sprzedaży i podawania napojów alkoholowych, ustalono liczbę zezwoleń na sprzedaż napojów alkoholowych do spożycia poza miejscem sprzedaży w ilości:

- ✓ 40 – do 4,5 % zawartości alkoholu oraz na piwo,
- ✓ 35 – powyżej 4,5 % do 18 % zawartości alkoholu (z wyjątkiem piwa),
- ✓ 30 – powyżej 18 % zawartości alkoholu,

oraz liczbę zezwoleń na sprzedaż napojów alkoholowych przeznaczonych do spożycia w miejscu sprzedaży w ilości:

- ✓ 20 – do 4,5 % zawartości alkoholu oraz na piwo,
- ✓ 15 – powyżej 4,5 % do 18 % zawartości alkoholu (z wyjątkiem piwa),
- ✓ 15 – powyżej 18 % zawartości alkoholu.

**LICZBA ZEZWOLEŃ NA SPRZEDAŻ NAPOJÓW ALKOHOLOWYCH
PRZEZNACZONYCH DO SPOŻYCIA POZA MIEJSCEM SPRZEDAŻY**

WYSZCZEGÓLOWIENIE	DETAL	GASTRONOMIA
do 4,5 % zawartości alkoholu oraz piwo	11	0
powyżej 4,5 % do 18 % zawartości alkoholu, z wyjątkiem piwa	11	0
powyżej 18 % zawartości alkoholu	10	0

**LICZBA PUNKTÓW HANDLOWYCH POSIADAJĄCYCH ZEZWOLENIA NA SPRZEDAŻ
NAPOJÓW ALKOHOLOWYCH NA TERENIE GMINY LUBAŃ
PRZEZNACZONYCH DO SPOŻYCIA W MIEJSCU SPRZEDAŻY**

Detal	A – 5 B – 2 C – 1
-------	-------------------------

Gastronomia	0
-------------	---

GOSPODARKA KOMUNALNA I MIESZKANIOWA

1.1. NIERUCHOMOŚCI GRUNTOWE

Na dzień 31 grudnia 2019 r. w zasobach komunalnych Gminy Lubań znajdowało się 464.30 ha gruntów o łącznej wartości 10.059.928,39 zł - według ewidencji księgowej (powyższe wartości nie obejmują gruntów oddanych w użytkowanie wieczyste).

Poniżej zestawiono powierzchnię gruntów stanowiących własność komunalną Gminy Lubań, z uwzględnieniem miejscowości w których są położone.

LP.	NAZWA MISCOWOŚCI	POWIERZCHNIA GRUNTÓW (ha)	STRUKTURA GRUNTÓW (%)
1.	Henryków Lubański	38,59	8,31
2.	Jałowiec	17,42	3,75
3.	Kościelnik	18,12	3,90
4.	Kościelniki Dolne	12,98	2,80
5.	Mściszów	33,12	7,13
6.	Nawojów Łużycki	53,57	11,54
7.	Nawojów Śląski	72,75	15,67
8.	Pisarzowice	50,76	10,93

9.	Radogoszcz	16,85	3,63
10.	Radostów Dolny	76,18	16,41
11.	Radostów Górny	22,30	4,80
12.	Radostów Średni	21,48	4,63
13.	Uniegoszcz / Lubań	30,18	6,50
RAZEM		464,30	100,00

Na dzień 31 grudnia 2019 r. powierzchnia gruntów stanowiących własność Gminy Lubań oddanych w użytkowanie wieczyste wynosiła 2,35 ha. Poniżej zestawiono powierzchnię tych gruntów, w podziale na miejsce ich położenia.

LP.	NAZWA MIEJSCOWOŚCI	POWIERZCHNIA GRUNTÓW (ha)	STRUKTURA GRUNTÓW (%)
1.	Henryków Lubański	0,00	0,00
2.	Jałowiec	0,00	0,00
3.	Kościelnik	1,69	71,83
4.	Kościelniki Dolne	0,00	0,00
5.	Mściszów	0,06	2,55
6.	Nawojów Łużycki	0,09	3,83
7.	Nawojów Śląski	0,00	0,00
8.	Pisarzowice	0,09	3,83
9.	Radogoszcz	0,27	11,48
10.	Radostów Dolny	0,00	0,00
11.	Radostów Górny	0,10	4,35
12.	Radostów Średni	0,05	2,13
13.	Uniegoszcz/Lubań	0,00	0,00
RAZEM		2,35	100,00

1.2.NIERUCHOMOŚCI BUDYNKOWE

Gmina Lubań w zasobach komunalnych posiada grunty budowlane zabudowane budynkami. W tabeli poniżej wyszczególniono rodzaj i ilość budynków.

RODZAJ BUDYNKU	ILOŚĆ BUDYNKÓW	STRUKTURA BUDYNKÓW (%)
mieszkalne	2	4,88
mieszkalno – gospodarcze	2	4,88
mieszkalno - usługowe (użytkowe)	2	4,88
szkolne, szkolno - przedszkolne (wraz z budynkami w których są lokale mieszkalne), sala gimnastyczna	7	17,07
gospodarcze	8	19,51
użytkowe	20	48,78
RAZEM	41	100,00

Na dzień 31 grudnia 2019 r. Gmina Lubań posiadała 41 budynków. W części z nich znajdują się lokale mieszkalne. 2 budynki to typowe budynki mieszkalne, natomiast pozostałe budynki w których mieszczą się lokale mieszkalne to 2 budynki mieszkalno-gospodarcze, 2 budynki mieszkalno-usługowe (użytkowe) oraz budynek szkolny z 1 lokalem mieszkalnym.

W budynkach gminnych o charakterze mieszkalnym znajduje się łącznie 6 gminnych lokali mieszkalnych.

Lokale mieszkalne w przeważającej części znajdują się w starym budownictwie. Większość z nich została wybudowana przed 1918 r., pozostałe natomiast po 1945 r. Z wiekiem gminnych zasobów mieszkaniowych ściśle związany jest standard wyposażenia lokali w podstawowe instalacje techniczno - sanitarne. Na ogół są one bardzo słabo wyposażone w powyższe urządzenia. W związku z rozbudową wodociągu wiejskiego rośnie liczba mieszkań

korzystających z wody z sieci wodociągowej. W chwili obecnej nieliczne budynki zaopatrywane są w wodę z urządzeń wodociągowych o charakterze lokalnym.

1.3. BUDOWLE I OBIEKTY MAŁEJ ARCHITEKTURY

W zasobach gminnych znajdują się również budowle typu wiaty turystyczne, biesiadne oraz wystawowe (baza dla sprzedaży i promocji produktów i usług lokalnych wytwarzanych przez kobiety) oraz obiekty małej architektury, takie jak place zabaw i place fitness służące społeczności lokalnej. Na dzień 31 grudnia 2019 r. na terenie gminy Lubań znajdowało się łącznie 32 obiekty małej architektury w tym 13 placów zabaw, 8 placów fitness i 11 wiat.

W okresie 1 stycznia 2019 r. – 31 grudnia 2019 r. wykonano plac zabaw w granicach działki nr 698/2 obręb Kościelnik, w ramach projektu: „Przedszkolaki przyszłością Gminy – równy dostęp do wysokiej jakości edukacji przedszkolnej poprzez stworzenie oddziałów integracyjnych na terenie Gminy Lubań”. Ponadto, w związku z koniecznością poprawy bezpieczeństwa użytkowników placu zabaw, podjęto decyzję o wykonaniu stosownego ogrodzenia.

1.4. GOSPODARKA MIENIEM KOMUNALNYM

Zarządzanie zasobem gminnym odbywa się w sposób zgodny z zasadami prawidłowej gospodarki, w oparciu o obowiązujące przepisy prawa. Gminny zasób nieruchomości może zostać wykorzystany na cele rozwojowe gminy i zorganizowanej działalności inwestycyjnej, w szczególności na realizację budownictwa mieszkaniowego oraz związanych z tym budownictwem urządzeń infrastruktury technicznej, a także na realizację innych celów publicznych. Wykorzystanie zasobu Gminy Lubań odbywa się zgodnie z wiążącymi organ wykonawczy gminy ustaleniami wynikającymi z uchwały budżetowej.

W okresie 1 stycznia 2019 r. – 31 grudnia 2019 r. Gmina Lubań nabyła w skład mienia komunalnego:

- ✓ nieodpłatnie od osoby fizycznej działkę nr 493 obręb Henryków Lubański, o pow. 1,37 ha. W miejscowym planie zagospodarowania przestrzennego Gminy Lubań nieruchomość przeznaczona jest na cele rolne,
- ✓ spadek po Andrzeju Winiarczyk. Po wykonaniu spisu inwentarza, Wójt Gminy Lubań podejmie decyzję dotyczącą dalszego postępowania z nieruchomościami wchodzącymi w skład masy spadkowej,
- ✓ odpłatnie, w drodze umowy kupna – sprzedaży od osób fizycznych działkę nr 636/4 obręb Kościelnik, o pow. 0,24 ha, celem realizacji zadania pn. „Zlecenie zakupu działki znajdującej się przy świetlicy wiejskiej pod parking i plac rekreacyjny” za kwotę 50.000,00 zł,
- ✓ odpłatnie, w drodze umowy kupna - sprzedaży od Krajowego Ośrodka Wsparcia Rolnictwa działkę nr 246/3 obręb Nawojów Łużycki, o pow. 0,3189 ha, z

przeznaczeniem na miejsca postojowe przy świetlicy wiejskiej w Nawojowie Łużyckim, za kwotę 10.610,00 zł.

W okresie 1 stycznia 2019 r. – 31 grudnia 2019 r. Gmina Lubań sprzedała:

- ✓ 5 działek pod zabudowę – łączna powierzchnia działek 0,6330 ha, ogólna wartość 144.430,00 zł,
- ✓ 6 działek na poprawienie warunków zagospodarowania nieruchomości sąsiednich, które nie mogły być zagospodarowane jako odrębne nieruchomości - łączna powierzchnia działek 0,4417 ha, ogólna wartość 32.200,00 zł,
- ✓ 4 lokale mieszkalne – z uwagi na to, że wszystkie lokale mieszkalne nabyto w tym samym dniu, najemcy - zgodnie z obowiązującymi przepisami prawnymi, skorzystali z bonifikaty w wysokości 99,5 % - ogólna wartość 1.805,00 zł,
- ✓ udział w lokalu mieszkalnym – wartość 11.500,00.

W okresie 1 stycznia 2019 r. – 31 grudnia 2019 r. Gmina Lubań przekazała w użyczenie:

- ✓ boisko trawiaste o pow. 0,8882 ha położone w Pisarzowicach, dla LZS „Łazek” w Pisarzowicach,
- ✓ boisko „Orlik” o pow. 0,3377 ha położone w Pisarzowicach, dla Zespołu Szkolno-Przedszkolnego w Pisarzowicach,
- ✓ boisko wielofunkcyjne o pow. 0,6470 ha położone w Pisarzowicach, dla Zespołu Szkolno-Przedszkolnego w Pisarzowicach.

W okresie 1 stycznia 2019 r. – 31 grudnia 2019 r. Gmina Lubań zbyła w drodze zasiedzenia 1 działkę niezabudowaną o pow. 0,32 ha położoną w Uniegoszczy, na rzecz osoby fizycznej.

W okresie 1 stycznia 2019 r. – 31 grudnia 2019 r. Gmina Lubań przekształciła prawo użytkowania wieczystego w prawo własności gruntów zabudowanych na cele mieszkaniowe działki (udziały) przynależnych do 20 lokali w tym 4 budynków jednorodzinnych.

REALIZACJA POLITYKI DEMOGRAFICZNEJ

W 2019 r. liczba mieszkańców gminy Lubań zmniejszyła się o 8 osób przez co na dzień 31 grudnia 2019 r. wynosiła 6 513 osób, w tym 3 241 kobiety i 3 272 mężczyźni.

W odniesieniu do poszczególnych kategorii wiekowych i płci mieszkańców sytuacja kształtowała się następująco:

- ✓ liczba mieszkanek w wieku przedprodukcyjnym (15 lat i mniej) wynosiła 543 osób, a liczba mieszkańców 580,
- ✓ liczba mieszkanek w wieku produkcyjnym (16-60 lat) wynosiła 1 963 osób, a liczba mieszkańców w wieku produkcyjnym (16-65 lat) wynosiła 2 339,
- ✓ liczba mieszkanek w wieku poprodukcyjnym wynosiła 735, a liczba mieszkańców 353.

W 2019 r. narodziło się w 70 dzieci, w tym 31 dziewczynek i 39 chłopców, a zmarło 62 osoby, w tym 31 kobiet i 31 mężczyzn.

REALIZACJA POLITYKI W ZAKRESIE GOSPODARKI ODPADAMI

SYSTEM GOSPODAROWANIA ODPADAMI KOMUNALNYMI NA TERENIE GMINY LUBAŃ

Odpady komunalne z terenu gminy Lubań w 2019 r. odbierane były w postaci zmieszanej i formie selektywnej. Zgodnie z Regulaminem utrzymania czystości i porządku na terenie gminy prowadzona była zbiórka selektywna następujących frakcji odpadów:

- ✓ papier i tektura,
- ✓ metale i tworzywa sztuczne,
- ✓ szkło i odpady opakowaniowe ze szkła,
- ✓ bioodpady, w tym odpady zielone.

Mieszkańcy gminy Lubań w roku 2019 prowadzili selektywną zbiórkę odpadów według systemu:

- ✓ indywidualnego (zbiórka „u źródła”), polegającego na selektywnym zbieraniu i odbieraniu odpadów komunalnych gromadzonych w przystosowanych do tego celu pojemnikach na odpady zmieszane workach na surowce o poj.120 l;
- ✓ zbiorowego polegającego na zbieraniu i odbieraniu odpadów komunalnych gromadzonych w przystosowanych do tego celu pojemnikach, ustawionych w punktach o systemie gniazdowym przeznaczonych dla kilku nieruchomości zamieszkałych.

Odpady zielone, powstające w wyniku pielęgnacji zieleni na nieruchomościach zamieszkałych były kompostowane w przydomowych kompostownikach lub gromadzone w pojemnikach na bioodpady, znajdujących się na nieruchomości.

Podmiotem świadczącym usługę odbioru i transportu odpadów komunalnych od właścicieli nieruchomości zamieszkałych i nieruchomości na których nie zamieszkują mieszkańcy, a powstają odpady komunalne w roku 2019 był Zakład Gospodarki i Usług Komunalnych Sp. z o.o. z/s przy ul. Bankowej 8, 59-800 Lubań.

Obowiązujące umowy w zakresie odbierania i transportu odpadów komunalnych zostały zawarte na okres od 1 lipca 2015 r. do 30 czerwca 2019 r. oraz kolejna na okres od 1 lipca 2019 r. do 30 czerwca 2023 r.

Mieszkańcy gminy Lubań mieli również dostęp do dwóch Punktów Selektywnego Zbierania Odpadów Komunalnych:

A. Punkt Selektywnego Zbierania Odpadów Komunalnych w Radostowie Dolnym czynny w każdą pierwszą i trzecią sobotę miesiąca w godzinach od 12:00 do 17:00, w którym można było nieodpłatnie pozostawić następujące frakcje selektywnie zebranych odpadów:

- ✓ szkło,
- ✓ papier,
- ✓ metale,
- ✓ opakowania wielomateriałowe,
- ✓ odpady budowlane i rozbiórkowe w postaci gruzu (cegła, beton),
- ✓ zużyty sprzęt elektryczny i elektroniczny,
- ✓ zużyte żarówki,
- ✓ meble i inne odpady wielkogabarytowe,
- ✓ zużyte opony pochodzące wyłącznie z rowerów, wózków, motorowerów i motocykli oraz pojazdów o dopuszczalnej masie całkowitej nie przekraczającej 3,5 tony,
- ✓ zużyte baterie i akumulatory,
- ✓ tekstylia i odzież,
- ✓ problematyczne odpady komunalne (m. in. puszki po farbach, lakierach, aerozolach, zużyte smary, oleje, kleje).

B. Punkt Selektywnego Zbierania Odpadów Komunalnych przy Centrum Utylizacji Odpadów Gminy Lubań znajdujący się przy ul. Bazaltowej 1, czynny w poniedziałek, wtorek, czwartek i piątek w godzinach 7:00 – 18:00 oraz w soboty w godzinach 9:00 – 15:00, w którym można było nieodpłatnie pozostawić następujące frakcje selektywnie zebranych odpadów:

- ✓ opakowania szklane,
- ✓ opakowania z tworzyw sztucznych,
- ✓ opakowania wielomateriałowe,
- ✓ papier i tektura,
- ✓ metale,
- ✓ odpady komunalne ulegające biodegradacji w tym odpady zielone,
- ✓ odpady budowlane i rozbiórkowe w postaci gruzu,
- ✓ szkło okienne (bez ram),
- ✓ zużyty sprzęt elektryczny i elektroniczny,
- ✓ zużyte żarówki,
- ✓ meble i inne odpady wielkogabarytowe,
- ✓ zużyte opony pochodzące wyłącznie z rowerów, wózków, motorowerów i motocykli oraz pojazdów o dopuszczalnej masie całkowitej nie przekraczającej 3,5 tony,
- ✓ zużyte baterie i akumulatory,
- ✓ tekstylia i odzież,

- ✓ problematyczne odpady komunalne (m.in. puszki po farbach, lakierach, aerozolach, zużyte smary, oleje, kleje),
- ✓ papa,
- ✓ przeterminowane leki.

Dodatkowo zużyty sprzęt elektryczny i elektroniczny, odpady wielkogabarytowe, zużyte opony odbierane były są w ramach tzw. wystawek organizowanych raz w roku zgodnie z ustalonym harmonogramem podanym do wiadomości publicznej.

KOSZTY PONIESIONE W ZWIĄZKU Z ODBIERANIEM, ODZYSKIEM, RECYKLINGIEM I UNIESZKODLIWIANIEM ODPADÓW KOMUNALNYCH

Z pobranych opłat za gospodarowanie odpadami komunalnymi w roku 2019 gmina pokrywała koszty funkcjonowania systemu gospodarowania odpadami komunalnymi. Wspomniane koszty obejmowały:

- ✓ odbieranie, transport, zbieranie, odzyskiwanie i unieszkodliwianie odpadów komunalnych;
- ✓ utrzymanie punktów selektywnego zbierania odpadów komunalnych;
- ✓ obsługę administracyjną systemu.

Zgodnie z ustawą *o utrzymaniu czystości i porządku w gminach*, właściciele nieruchomości w zamian za usługę odbierania i zagospodarowania odpadów komunalnych zobowiązani byli uiszczać na rzecz Gminy miesięczną opłatę za gospodarowanie odpadami komunalnymi. W analizowanym okresie obejmującym rok 2019, na podstawie uchwały Nr IV/20/2015 Rady Gminy Lubań z dnia 9 marca 2015 r. *w sprawie wyboru metody ustalenia opłaty za gospodarowanie odpadami komunalnymi oraz stawki tej opłaty*, wysokość opłaty ponoszona przez mieszkańców gminy przedstawiła się następująco:

A.NIERUCHOMOŚCI W GMINIE LUBAŃ, NA KTÓRYCH ZAMIESZKUJĄ MIESZKAŃCY:

1. Selektywna zbiórka odpadów z wykorzystaniem przydomowego kompostownika:

- ✓ 16,00 zł miesięcznie - gospodarstwo domowe, w którym zamieszkuje 1 osoba,
- ✓ 30,00 zł miesięcznie - gospodarstwo domowe, w którym zamieszkuje 2 osoby,
- ✓ 40,00 zł miesięcznie - gospodarstwo domowe, w którym zamieszkuje od 3 do 4 osób,
- ✓ 50,00 zł miesięcznie - gospodarstwo domowe, w którym zamieszkuje 5 i więcej osób.

2. Selektywna zbiórka z wykorzystaniem pojemnika na odpady ulegające biodegradacji:

- ✓ 19,00 zł miesięcznie - gospodarstwo domowe, w którym zamieszkuje 1 osoba,

- ✓ 33,00 zł miesięcznie - gospodarstwo domowe, w którym zamieszkują 2 osoby,
- ✓ 43,00 zł miesięcznie - gospodarstwo domowe, w którym zamieszkuje od 3 do 4 osób,
- ✓ 53,00 zł miesięcznie - gospodarstwo domowe, w którym zamieszkuje 5 i więcej osób.

3.Brak selektywnej zbiórki odpadów:

- ✓ 33,00 zł miesięcznie - gospodarstwo domowe, w którym zamieszkuje 1 osoba,
- ✓ 53,00 zł miesięcznie - gospodarstwo domowe, w którym zamieszkują 2 osoby,
- ✓ 67,50 zł miesięcznie - gospodarstwo domowe, w którym zamieszkuje od 3 do 4 osób,
- ✓ 88,50 zł miesięcznie - gospodarstwo domowe, w którym zamieszkuje 5 i więcej osób.

B.NIERUCHOMOŚCI W GMINIE LUBAŃ, NA KTÓRYCH NIE ZAMIESZKUJĄ MIESZKAŃCY:

1.Selektywna zbiórka odpadów :

- ✓ 10,00 zł miesięcznie - pojemnik o pojemności 60 l,
- ✓ 21,00 zł miesięcznie - pojemnik o pojemności 110 l,
- ✓ 7,00 zł miesięcznie - pojemnik o pojemności 120 l przeznaczony na odpady biodegradowalne,
- ✓ 44,00 zł miesięcznie - pojemnik o pojemności 240 l,
- ✓ 210,00 zł miesięcznie - pojemnik o pojemności 1100 l,
- ✓ 9,00 zł miesięcznie - komplet worków na surowce (3 szt.)

2.Brak selektywnej zbiórki odpadów:

- ✓ 50,00 zł miesięcznie - pojemnik o pojemności 60 l,
- ✓ 70,00 zł miesięcznie - pojemnik o pojemności 110 l,
- ✓ 100,00 zł miesięcznie - pojemnik o pojemności 240 l,
- ✓ 600,00 zł miesięcznie - pojemnik o pojemności 1100 l.

W zamian za uiszczoną opłatę ZGiUK Lubań odbierał wszystkie odpady komunalne, które powstały w gospodarstwach domowych. Opłata ponoszona przez właścicieli nieruchomości, oprócz odbioru, transportu i zagospodarowania odpadów komunalnych, pokrywała także wyposażenie nieruchomości w pojemniki, stojak na worki przeznaczone do segregacji surowców.

W ramach opłaty za gospodarowanie odpadami komunalnymi ZGiUK Lubań wymieniał uszkodzone pojemniki lub/i stojaki na worki jak również dbał o utrzymanie pojemników w odpowiednim stanie sanitarnym, porządkowym i technicznym.

W 2019 r. dezynsekcja pojemników rozpoczęła się w maju i była wykonywana na bieżąco. Mycie pojemników na odpady komunalne odbywało się w momencie zgłoszenia takiej potrzeby przez mieszkańca gminy.

Koszty za odbiór i transport oraz za zagospodarowanie odpadów komunalnych w poszczególnych miesiącach 2019 r. przedstawia poniższa tabela.

MIESIĄCE	ODBIÓR I TRANSPORT ODPADÓW (zł)	WYNAJEM I OPRÓŻNIANIE POJEMNIKÓW DO SELEKTYWNEJ ZBIÓRKI ODPADÓW (zł)	ZAGOSPODAROWANIE ODPADÓW (zł)
styczeń	31.900,00	1.188,00	46.696,48
luty	31.900,00	1.188,00	47.585,27
marzec	31.900,00	1.188,00	48.670,60
kwiecień	31.900,00	1.188,00	55.524,00
maj	31.900,00	1.188,00	54.235,93
czerwiec	31.900,00	1.188,00	37.769,66
lipiec	35.100,00	1.188,00	95.385,84
sierpień	35.100,00	1.188,00	41.613,53
wrzesień	35.100,00	1.188,00	45.089,28
październik	35.100,00	1.188,00	57.924,13
listopad	35.100,00	1.188,00	56.950,34
grudzień	35.100,00	1.188,00	52.642,30
	402.000,00	14.256,00	640.087,36
RAZEM	1.056.343,36 zł		

Koszty związane z funkcjonowaniem systemu gospodarki odpadami komunalnymi w 2019 r. przedstawia się następująco:

1.	dochody otrzymane (wpływy z tytułu opłat za gospodarowanie odpadami komunalnymi)	948.795,12 zł
2.	zaległości z tytułu opłaty za gospodarowanie komunalnymi (za okres 01.07.2013 r. – 31.12.2019 r.) na dzień 31.12.2019 r.	239.988,96 zł
3	wydatki poniesione w 2019 r. w związku z funkcjonowaniem systemu gospodarowania odpadami komunalnymi - w tym wydatki poniesione w 2019 r. w związku z odbieraniem, odzyskiem, recyklingiem i unieszkodliwianiem odpadów komunalnych	1.145.930,19zł 1.090.162,30 zł

LICZBA DEKLARACJI ZŁOŻONYCH PRZEZ MIESZKAŃCÓW GMINY LUBAŃ

Liczba deklaracji złożonych do 31 grudnia 2019 r. wyniosła 295. Deklaracje, które wpłynęły do Urzędu Gminy Lubań dotyczyły zarówno nieruchomości zamieszkałych jak i niezamieszkałych. Były to zarówno nowe deklaracje, jak i korekty deklaracji złożonych wcześniej.

ILOŚĆ ODPADÓW KOMUNALNYCH WYTWARZANYCH NA TERENIE GMINY

W tabeli poniżej przedstawiono ilości poszczególnych rodzajów odpadów komunalnych odebranych z nieruchomości zamieszkałych i nieruchomości, na których nie zamieszkują mieszkańcy, a powstają odpady komunalne.

KOD ODEBRANYCH ODPADÓW KOMUNALNYCH	RODZAJ ODEBRANYCH ODPADÓW KOMUNALNYCH	MASA ODEBRANYCH ODPADÓW KOMUNALNYCH (Mg)
16 01 03	Zużyte opony	12,76
17 01 01	Odpady betonu oraz gruz betonowy z rozbiórek i remontów	53,63

17 01 02	Gruz ceglany	38,65
17 01 07	Zmieszane odpady z betonu, gruzu ceglano, odpadowych materiałów ceramicznych i elementów wyposażenia inne niż wymienione z 17 01 06	18,16
17 03 80	Odpadowa papa	9,06
20 01 01	Papier i tektura	41,36
20 01 02	Szkło	91,77
20 01 10	Odzież	2,23
20 01 33	Baterie i akumulatory	-
20 01 35	Zużyte urządzenia elektryczne i elektroniczne	-
20 01 36	Zużyte urządzenia elektryczne i elektroniczne inne niż wymienione w 20 01 21, 20 01 23 i 20 01 35	-
20 01 39	Tworzywa sztuczne	69,35
20 01 40	Metale	5,66
20 02 01	Odpady ulegające biodegradacji (nadające się do kompostowania)	193,47
20 03 01	Niesegregowane (zmieszane) odpady komunalne	1.260,69
20 03 07	Odpady wielkogabarytowe	214,58

REALIZACJA POLITYKI OŚWIATOWEJ I KULTURALNEJ

OŚWIATA

Na terenie gminy Lubań w 2019 r. funkcjonowały 4 placówki oświatowe:

- ✓ Zespół Szkolno - Przedszkolny w Pisarzowicach, w skład którego wchodzi Szkoła Podstawowa im. Noblistów Polskich w Pisarzowicach, Samorządowe Przedszkole w Pisarzowicach, Gimnazjum Publiczne im. Aleksandra Fredry w Pisarzowicach – kl. III do 30.08.2019 r.;
- ✓ Zespół Szkolno - Przedszkolny w Radogoszczy, w skład którego wchodzi Szkoła Podstawowa w Radogoszczy o strukturze organizacyjnej klas I-III, Samorządowe Przedszkole w Radogoszczy,
- ✓ Zespół Szkolno – Przedszkolny w Radostowie Średnim, w skład którego wchodzi Szkoła Podstawowa w Radostowie Średnim, Samorządowe Przedszkole w Radostowie Średnim.
- ✓ Zespół Szkolno – Przedszkolny w Kościelniku, w skład którego wchodzi Szkoła Podstawowa im. Orła Białego w Kościelniku, Samorządowe Przedszkole w Kościelniku.

Obsługę finansową dla wszystkich placówek szkolnych prowadzi jednostka organizacyjna Gminy Lubań - Gminny Zespół Ekonomiczno – Administracyjny Szkół w Lubaniu.

UCZNIOWIE

W roku 2019 do szkół uczęszczała następująca liczba uczniów:

STYCZEŃ 2019 – CZERWIEC 2019

NZAWA SZKOŁY	LICZBA ODDZIAŁÓW			Liczba uczniów	Liczba dzieci Przedszkole
	Gimnazjum do 30.08.2019 r.	Szkoła Podstawowa	Przedszkole		
Gimnazjum	2	X	X	31 średnia na oddział 15,5	X
ZSP w Pisarzowicach	X	11	3	198 średnia na oddział 18 uczniów	50 średnia w oddziale 16,6
ZSP w Radogoszczy	X	3	2	20 średnia na oddział 6,6 uczniów	35 średnia w oddziale 17,5
ZSP w Radostowie Średnim	X	8	2	116 średnia na oddział 14,5 uczniów	37 średnia w oddziale 18,5
ZSP w Kościelniku	X	8	2	135 średnia na oddział 16,8 uczniów	22 średnia w oddziale 11
RAZEM	2	28	9	500	144

ŚREDNIA W SZKOŁACH PODSTAWOWYCH – 16,75

ŚREDNIA W PRZEDSZKOLACH – 12,66

WRZESIEŃ 2019 – GRUDZIEŃ 2019

NAZWA SZKOŁY	LICZBA ODDZIAŁÓW		Liczba uczniów	Liczba dzieci Przedszkole
	Szkoła Podstawowa	Przedszkole		
ZSP w Pisarzowicach	11	3	150 średnia na oddział 13,6 uczniów	58 średnia na oddział 19,3
ZSP w Radogoszczy	3	2	16 średnia na oddział 5,3 uczniów	33 średnia na oddział 16,5
ZSP w Radostowie Średnim	8	2	116 średnia na oddział 14,5 uczniów	43 średnia na oddział 21,5
ZSP w Kościelniku	8	2	130 średnia na oddział 16,2 uczniów	31 średnia na oddział 15,5
RAZEM	28	9	412 średnia 14,7	165 średnia 18,3

PRZEPLYW UCZNIÓW POMIĘDZY OBWODAMI

NAZWA SZKOŁY	UCZNIOWIE SPOZA OBWODU UCZĘSZCZAJĄCY DO SZKOŁY	UCZNIOWIE Z OBWODU SZKOŁY UCZĘSZCZAJĄCY DO INNEJ SZKOŁY	SALDO PRZEPLYWU
ZSP w Pisarzowicach	23	113	-90
ZSP w Radogoszczy	0	18	-18

ZSP w Radostowie Średnim	11	67	-56
ZSP w Kościelniku	81	54	+37
RAZEM W GMINIE	115	252	-127

DZIECI UCZESZCZAJĄCE DO PRZEDSZKOLI POZA OBWODEM
WYPŁACONE KOSZTY DOTACJI
DLA URZĘDU MIASTA LUBAŃ ORAZ MIASTA I GMINY LEŚNA

OBWÓD PRZEDSZKOLA	LICZBA DZIECI	PRZEDSZKOLA PUBLICZNE	PRZEDSZKOLA NIEPUBLICZNE
OGÓLEM	47	152 578,02 zł	319 933,59 zł
W TYM			
ZSP Radogoszcz	9	27 988,46 zł	69 461,95 zł
ZSP Pisarzowice	13	37 457,15 zł	82 107,30 zł
ZSP Radostów	10	25 858,25 zł	75 956,44 zł
ZSP Kościelnik	15	61 274,16 zł	92 407,90 zł
RAZEM WYPŁACONO		472.511,61 zł	

Wpłacone koszty dotacji na rzecz Gminy Lubań za dzieci uczęszczające do przedszkoli z Gminy Bolesławiec, Lubań Miasto, Gmina Siekierczyn, Miasto i Gmina Leśna - 92.793,03 zł.

LICZBA UCZNIÓW UCZESZCZAJACYCH W ZAJĘCIACH POZALEKCYJNYCH

NAZWA SZKOŁY	ZAJĘCIA SPORTOWE	ZAJĘCIA ARTYSTYCZNE	KOŁA PRZEDMIOTOWE	ZAJĘCIA ŚWIETLICOWE
ZSP w Pisarzowicach	122	0	64	92
ZSP w Radogoszczy	12	16	13	41
ZSP w Radostowie Średnim	-	74	53	81
ZSP w Kościelniku	34	12	17	100
RAZEM	168	102	147	314

ŚREDNIE WYNIKI UCZNIÓW Z WGZAMINÓW ZWENETRZNYCH GIMNAZJUM

PRZEDMIOT	WYNIKI	WYNIKI
Język polski	III a - 51,3 %	Szkoła – 51,1 % Gmina - 51,1 % Wojew. – 61,3 %
	III b – 51,0 %	
Historia + WOS	III a – 45,8 %	Szkoła – 43,2 % Gmina – 43,2 % Wojew. – 58,0 %
	III b – 40,8 %	

Matematyka	III a – 22,3 %	Szkoła – 23,5 % Gmina – 23,5 % Wojew. – 41,2 %
	III b – 24,6 %	
Przedmioty przyrodnicze – biologia, chemia, geografia, fizyka	III a – 35,6 %	Szkoła – 37,0 % Gmina – 37,0 % Wojew. – 49,0 %
	III b – 38,4 %	
Język niemiecki poziom podstawowy	III a – 42,3 %	Szkoła – 44,3 % Gmina – 44,3 % Wojew. – 51,3 %
	III b – 46,4 %	
Język angielski poziom podstawowy	III a – 38,0 %	Szkoła – 48,4 % Gmina – 48,4 % Wojew. – 68,9 %
	III b – 55,3 %	
Język niemiecki poziom rozszerzony	III a – 16,0 %	Szkoła – 14,3 % Gmina – 14,3 % Wojew. – 37,2 %
	III b – 12,6 %	
Język angielski poziom rozszerzony	III a – 23,0 %	Szkoła – 23,0 % Gmina – 23,0 % Wojew. – 54,5 %

ŚREDNIE WYNIKI EGZAMINU OŚMIOKLASISTY

Szkoła Podstawowa im. Noblistów Polskich w Pisarzowicach

PRZEDMIOT LICZBA UCZNIÓW ZDAJĄCYCH	SZKOŁA	GMINA	POWIAT	WOJEWÓDZTWO
Język polski 24 uczniów	49,3	53,3	57,6	61,1
Matematyka 24 uczniów	35,8	35,8	38,36	43,4
Język angielski 11 uczniów	45,9	48,8	57,6	59,9
Język niemiecki 13 uczniów	25,8	33,7	39,8	41,3

Szkoła Podstawowa im Orla Białego w Kościelniku

PRZEDMIOT LICZBA UCZNIÓW ZDAJĄCYCH	SZKOŁA	GMINA	POWIAT	WOJEWÓDZTWO
Język polski 11 uczniów	47,3	53,3	57,6	61,1
Matematyka 11 uczniów	36,5	35,8	38,36	43,4
Język angielski 0 uczniów		48,8	57,6	59,9
Język niemiecki 11 uczniów	35,8	33,7	39,8	41,3

Szkoła Podstawowa w Radostowie Średnim

PRZEDMIOT LICZBA UCZNIÓW ZDAJĄCYCH	SZKOŁA	GMINA	POWIAT	WOJEWÓDZTWO
Język polski 9 uczniów	71,3	53,3	57,6	61,1
Matematyka 9 uczniów	34,8	35,8	38,36	43,4
Język angielski 1 uczeń	80,0	48,8	57,6	59,9
Język niemiecki 8 uczniów	43,4	33,7	39,8	41,3

Za rok szkolny 2018/2019 udzielono stypendia dla uczniów za wyniki w nauce i osiągnięcia sportowe na stypendia dla uczniów szkół na terenie Gminy Lubań przeznaczono kwotę 28 660 zł.

Zespół Szkolno - Przedszkolny w Pisarzowicach:

- ✓ I semestr - na kwotę 4 400 zł
- ✓ II semestr - na kwotę 7 760 zł

Zespół Szkolno - Przedszkolny w Kościelniku:

- ✓ I semestr - na kwotę 3 000 zł
- ✓ II semestr - na kwotę 6 750 zł

Zespół Szkolno - Przedszkolny w Radostowie Średnim:

- ✓ I semestr - na kwotę 2 250 zł
- ✓ II semestr - na kwotę 4 500 zł

Uczeń Zespołu Szkolno - Przedszkolnego w Pisarzowicach został laureatem konkursu "Zdolny ślązaczek" oraz laureatem ogólnopolskiego konkursu informatycznego PIX 2019.

We wszystkich placówkach szkolno - przedszkolnych Gminy Lubań jest organizowana i udzielana pomoc uczniom ze specjalnymi potrzebami edukacyjnymi. Są to uczniowie niepełnosprawni, niedostosowani społecznie ze specyficznymi trudnościami w uczeniu się, z zaburzeniami komunikacji językowej, przewlekłe chorzy, z niepowodzeniami edukacyjnymi oraz szczególnie uzdolnionymi. Podstawą do udzielenia pomocy są orzeczenia i opinie Poradni Psychologiczno - Pedagogicznej oraz wnioski wychowawców, nauczycieli.

W związku z powyższym uczniowie objęci są dodatkowymi zajęciami z terapii pedagogicznej, zajęciami z logopedą, zajęciami korekcyjno - kompensacyjnymi, zajęciami rewalidacyjnymi, neurologopedia, sensoryka, gimnastyką korekcyjną, zajęciami dydaktyczno - wyrównawczymi z języka polskiego, matematyki, nauczanie indywidualne.

W Zespole Szkolno - Przedszkolnym w Radostowie Średnim i Pisarzowicach uczniowie objęci byli zindywidualizowaną ścieżką nauczania z języka polskiego, języka obcego, matematyki, fizyki zgodnie z orzeczeniami Poradni.

Dla zapewnienia pomocy dla dzieci uczniów ze specjalnymi potrzebami edukacyjnym zatrudniano dodatkowo specjalistów do prowadzenia zajęć oraz nauczycieli wspomagających.

Wszystkie placówki szkolne na terenie gminy Lubań w 2019 r. organizowały własne zadania edukacyjne, promujące, aktywizujące, realizowano wiele programów i projektów zewnętrznych i własnych. Aktywne współpracowano z lokalną społecznością. W szkołach organizowano imprezy szkolne dla dzieci, różnego rodzaju wycieczki, spotkania okolicznościowe z okazji świąt, rocznic oraz inne wynikające z zadań statutowych szkół.

W roku szkolnym 2018/2019 Zespół Szkolno - Przedszkolny w Radostowie Średnim i Zespół Szkolno - Przedszkolny w Radogoszczy, zostały zakwalifikowane do udziału w rządowym programie rozwijania szkolnej infrastruktury oraz kompetencji uczniów i nauczycieli w zakresie technologii informacyjno - komunikacyjnych na lata 2017-2019 „Aktywna Tablica” w wyniku czego szkoły miały możliwość zakupu interaktywnych monitorów dotykowych. Kwota dofinansowania wyniosła 28 000,00 zł udział własny 7 000,00 zł.

REALIZACJA PROJEKTÓW

„Przedszkolaki przyszłością Gminy – równy dostęp do wysokiej jakości edukacji przedszkolnej poprzez stworzenie oddziałów integracyjnych na terenie Gminy Lubań” - projekt realizowany w ZSP Kościelnik.

„Lepsza edukacja szansą na sukces – podniesienie jakości kształcenia oraz rozwój zainteresowań uczniów z Gminy Lubań” - projekt realizowany w ZSP Kościelnik, ZSP Radostów Średni oraz ZSP Pisarzowice.

KADRA NAUCZYCIELSKA

Zatrudnienie na podstawie SIO - marzec 2019 r.

NAZWA SZKOŁY	PELNOZATRUDNIENI LICZBA OSÓB	LICZBA ETATÓW	NIEPELNOZATRUDNIENI LICZBA OSÓB	LICZBA ETATÓW NIEPELNOZATRUDNIENI	RAZEM ILOŚĆ OSÓB	RAZEM W ETETACH
ZSP Piszczowice	29	29	6	2,87	35	31,87
ZSP Radogoszcz	12	12	6	2,35	18	14,35
ZSP Radostów Średni	18	18	10	4,80	28	22,80

ZSP Kościelnik	15	15	4	1,72	19	16,72
RAZEM	74	74	26	11,74	100	85,74

W okresie marzec - czerwiec 2019 r. wprowadzono aneksy do projektów organizacyjnych, w związku z czym występowały zmiany w zatrudnieniu związane z przydziałem dodatkowych godzin dla nauczycieli, zatrudnieniem w niepełnym wymiarze. Aneksy związane z organizacją pomocy uczniom ze specjalnymi potrzebami edukacyjnymi, urlopami dla podratowania zdrowia i innymi związanymi z organizacją szkoły.

Zatrudnienie na podstawie projektu organizacyjnego - wrzesień 2019 r.

NAZWA SZKOŁY	PELNOZATR UDNIENI LICZBA OSÓB	LICZBA ETATÓW	NIEPELNOZAT RUDNIENI LICZBA OSÓB	LICZBA ETATÓW NIEPELNO ZATRUDNI ENI	RAZEM ILOŚĆ OSÓB	RAZEM W ETETACH
ZSP Pisarzowice	30	30	0	0	30	30,0
ZSP Radogoszcz	10	10	5	1,25	15	11,25
ZSP Radoszów Średni	18	18	6	2	24	20,00
ZSP Kościelnik	18	18	3	0,80	21	18,80
RAZEM	76	76	14	4,05	90	80,05

W okresie wrzesień - grudzień 2019 r. wprowadzono aneksy do projektów organizacyjnych w związku z czym występowały zmiany w zatrudnieniu związane z przydziałem dodatkowych godzin dla nauczycieli, zatrudnieniem w niepełnym wymiarze. Aneksy związane z organizacją pomocy uczniom ze specjalnymi potrzebami edukacyjnymi, urlopami dla podratowania zdrowia i innymi związanymi z organizacją szkoły.

Nauczyciele bibliotekarze, pedagodzy szkolni

NAZWA SZKOŁY	Wymiar zatrudnienia bibliotekarz	Wymiar zatrudnienia logopeda	Wymiar zatrudnienia pedagog szkolny
ZSP Pisarzowice	20 godz. (0,66)	14 godz. (0,63)	1 etat
ZSP Radogoszcz	10 godz. (0,33)	6 godz. (0,27)	5 godz. (0,22)
ZSP Radostów Średni	15 godz. (0,5)	14 godz. (0,63)	12 godz. (0,50)
ZSP Kościelnik	15 godz. (0,5)	6 godz. (0,27)	1 etat

Koszty związane z dofinansowaniem dla nauczycieli studiów podyplomowych, uzupełniających – magisterskich, kursów kwalifikacyjnych, konferencji, seminariów i warsztatów metodycznych

NAZWA SZKOŁY	KWOTA
ZSP Radogoszcz	945,00 zł
ZSP Pisarzowice	4 932,60 zł
ZSP Radostów Średni	6 702,04 zł
ZSP Kościelnik	5 669,00 zł
RAZEM	18 248,64 zł

ZADANIA WŁASNE DOTYCZĄCE OŚWIATY

Dowozy do szkół rok szkolny 2018/2019 dowozy do czerwca 2019 r.

NAZWA SZKOŁY	LICZBA BILETÓW	WYKAZ MIEJSCOWOŚCI
ZSP Pisarzowice (Gimnazjum Publiczne w Pisarzowicach – kl. III)	160	Pisarzowice, Henryków Lubański, Nawojów Łużycki, Nawojów Śląski, Radogoszcz, Uniegoszcz, Mściszów, Radostów
ZSP Radogoszcz	26	Nawojów Łużycki, Nawojów Śląski, Uniegoszcz, Radogoszcz
ZSP Radostów Średni	126	Mściszów, Radostów Dolny, Średni, Górny - od 1 stycznia 2019 r. transport realizowany przez PKS
ZSP Kościelnik	101	Kościelniki Dolne, Kościelniki Średnie, Kościelniki Górne, Szyszkowa, Lubań (Księginki), Jałowiec
RAZEM	413 (w tym 87 transport własny)	

Dowozy w roku szkolnym 2018/2019 realizowane były przez przewoźnika wyłonionego w drodze przetargu – PKS „VOYAGER” w Lubaniu. Dowozy realizowane były na terenie całej gminy. Gmina Lubań zapewniała przewóz uczniom realizującym zajęcia poza lekcyjne realizowane w ramach projektów, SKS, zajęcia edukacyjne poza siedzibą szkoły i inne typu

kino, teatrzyk, zawody. Gmina zapewniła dowozy dla 1 ucznia do Specjalnego Ośrodka Wychowawczego w Lubaniu.

Dowozy do szkół rok szkolny 2019/2020 dowozy od września do grudnia 2019 r.

NAZWA SZKOŁY	LICZBA BILETÓW	WYKAZ MIEJSCOWOŚCI
ZSP Pisarzowice (Gimnazjum Publiczne w Pisarzowicach – kl. III)	132	Pisarzowice, Henryków Lubański, Nawojów Łużycki, Nawojów Śląski, Radogoszcz, Uniegoszcz, Mściszów, Radostów
ZSP Radogoszcz	17	Nawojów Łużycki, Nawojów Śląski, Uniegoszcz, Radogoszcz
ZSP Radostów Średni	101	Mściszów, Radostów Dolny, Średni ,Górny
ZSP Kościelnik	110	Kościelniki Dolne, Kościelniki Średnie, Kościelniki Górne, Szyszkowa, Lubań (Księginki), Jałowiec
RAZEM	360	

W 2019 r. z budżetu Gminy Lubań został zakupiony autobus na potrzeby zabezpieczenia dowozów do szkół i zajęć poza lekcyjnych.

FINANSE

SUBWENCJA OŚWIATOWA	5 100 230,00 zł
KWOTA KORYGUJĄCA	164 979,00 zł
SUBWENCJA NA REALIZACJE ZADAŃ WYMAGAJĄCYCH STOSOWANIA SPECJALNEJ ORGANIZACJI NAUKI I METOD PRACY DLA DZIECI I MŁODZIEŻY	672 895,00 zł

Ogółem wydatki poniesione w oświacie i administracji publicznej w 2019 r.

OGÓLEM		ROCZNY PLAN FINANSOWY	WYDATKI WYKONANE
		11 482 270,53 zł	10 690 728,38 zł
w tym:	ZSP Radogoszcz	1 499 333,84 zł	1 344 009,21 zł
	ZSP Pisarzowice	3 666 800,35 zł	3 511 672,27 zł
	ZSP Radostów	2 395 809,25 zł	2 279 382,06 zł
	ZSP Kościelnik	2 294 881,23 zł	2 090 301,59 zł
	GZEAS Lubań	1 625 445,86 zł	1 465 363,25 zł

DZIAŁALNOŚĆ KULTURLNA

Gminny Ośrodek Kultury i Sportu, którego siedziba mieści się w budynku Urzędu Gminy Lubań jest jednostką zajmująca się działalnością kulturalną na terenie gminy. Dyrektorem omawianej jednostki jest Justyna Antoszevska. Ośrodek zatrudnia 5 osób.

Podstawowym przedmiotem działalności jednostki jest prowadzenie wielokierunkowych działań polegających na rozpoznaniu, rozbudzaniu i zaspokajaniu potrzeb i aspiracji kulturalnych, sportowych, turystycznych i rekreacyjnych lokalnej społeczności, tworzenie warunków do rozwoju amatorskiej twórczości kulturalnej, upowszechnianie czytelnictwa i udostępnianie materiałów oraz informacji bibliotecznych.

Gminny Ośrodek Kultury i Sportu organizuje przeglądy, konkursy, imprezy kulturalne, sportowe i rekreacyjne; prowadzi zajęcia artystyczne i warsztaty dla dzieci, młodzieży oraz dorosłych z terenu gminy Lubań; popularyzuje czytelnictwo, organizuje wycieczki. W skład Gminnego Ośrodka Kultury i Sportu wchodzi Gminna Biblioteka Publiczna z/s w Pisarzowicach i jej Filie w Radogoszczy i Radostowie. Ośrodek administruje siedmioma świetlicami wiejskimi, w których odbywają się imprezy okolicznościowe i kulturalne:

- ✓ świetlica wiejska w Kościelniku,
- ✓ świetlica wiejska w Henrykowie Lubańskim,
- ✓ świetlica wiejska w Radostowie Średnim,
- ✓ świetlica wiejska w Mściszowie,
- ✓ świetlica wiejska w Nawojowie Łużyckim,
- ✓ świetlica wiejska w Radogoszczy,
- ✓ świetlica wiejska w Pisarzowicach.

Działalność ośrodka ma miejsce w wymienionych świetlicach wiejskich oraz bibliotekach. Gmina Lubań dysponuje placem rekreacyjnym ze sceną plenerową w Henrykowie Lubańskim, gdzie cyklicznie odbywa się impreza masowa HENRYKI. Do największych organizowanych cyklicznie imprez plenerowych GOKiS należy Gminny Dzień Dziecka oraz Dożynki Gminne. Gospodarzem święta plonów co roku jest inne sołectwo z terenu gminy. Gminny Ośrodek Kultury i Sportu wspiera działalność trzech działających zespołów folklorystycznych i śpiewaczych: w Henrykowie Lubańskim – Cisowianki, w Radostowie – Marysieńki i Radostowianie. Zapewnia wynagrodzenie dla akompaniatorów oraz przewozy zespołów na występy. Koszt utrzymania zespołów w 2019 r. wyniósł 22.639,39 zł. Zespoły wzięły udział w następujących na przeglądach i festiwalach: Kolęda 2019 w Bogatyni, Mała Wielkanoc w Lubawce, Jarmark Ekologiczny w Świeradowie Zdroju, Święto Chleba w Milikowie, Międzynarodowy Festiwal Piosenkarzy Dojrzałych w Bogatyni. GOKiS prowadzi

także Centrum Kształcenia w Mściszowie, gdzie mieszkańcy mogą bezpłatnie korzystać z internetu, drukarki i skanera. Ośrodek wspiera również sport szkolny. Sfinansowano koszty dojazdu uczniów szkół z terenu Gminy Lubań na zawody sportowe – 18 wyjazdów na kwotę 8994,01 zł. GOKiS opłacał również trenerów piłki nożnej szkolących dzieci i młodzież w Ludowych Zespołach Sportowych. wspomagał mieszkańców w organizacji lokalnych imprez kulturalnych i integracyjnych poprzez wynajem urzędzeń rekreacyjnych lub animatorów.

W roku 2019 Gminny Ośrodek Kultury i Sportu został laureatem konkursu dobrosąsiedzkiego „WzMOcNij swoje otoczenie”, organizowanego przez Polskie Sieci Elektroenergetyczne. Zostały pozyskane środki finansowe w kwocie 19922,84 zł na realizację projektu pt. "Nie liczę godzin i lat" - aktywizacja społeczna i kulturalna seniorów z Gminy Lubań". Celem projektu była aktywizacja społeczna i kulturalna seniorów, przeciwdziałanie wykluczeniu społecznemu osób starszych, podwyższenie świadomości seniorów na temat profilaktyki prozdrowotnej oraz bezpieczeństwa, integracja międzypokoleniowa. Seniorzy, którzy przystąpili do projektu mieli okazję brać udział w wielu warsztatach, spotkaniach czy wyjazdach, tj. spotkania z dietetykiem, policjantami czy udział w kursie samoobrony. Dużym zainteresowaniem cieszyły się wyjazdy do Karpacza czy wrocławskiego Capitolu. Frekwencja wśród seniorów dopisywała, a to sygnał, że inicjatywy prowadzone w tym kierunku mają sens. Nie mogło oczywiście zabraknąć rozrywek. Organizacja balu seniora to oddanie szacunku dla naszych młodych duchem mieszkańców.

Gminny Ośrodek Kultury i Sportu w 2019 r. otrzymał dotację podmiotową z budżetu gminy w wysokości 570 000 zł. Jednostka uzyskała dochody własne w łącznej kwocie 71.046,81 zł, na które składają się opłaty z wynajmu pomieszczeń, odsetki bankowe, opłaty za wycieczki, opłaty za wyłączność handlu podczas imprez plenerowych, refaktury za usługi i zakup materiałów na rzecz świetlic wiejskich, będących w zarządzie Gminy Lubań. Projekt „Nie liczę godzin i lat” - aktywizacja społeczna i kulturalna seniorów z Gminy Lubań w ramach konkursu Polskich Sieci Elektroenergetycznych „WzMOcNij swoje otoczenie” – pozyskana kwota 19.922,84 zł.

Poniższa tabela przedstawia zajęcia i imprezy zorganizowane w 2019 r.

Zajęcia wokalne	Kościelnik i Pisarzowice
Zajęcia nauki gry na gitarze	Kościelnik i Pisarzowice
Zajęcia tańca nowoczesnego	Piszowice, Kościelnik, Radostów
Zajęcia plastyczne	Radostów - biblioteka
Ferie z biblioteką	Piszowice, Radostów, Radogoszcz
Wycieczka feryjna do Parku Trampolin i Muzeum Przyrodniczego	Wrocław

Warsztaty wielkanocne	Kościelnik ,Pisarzowice, Radostów Średni
Dzień Książki	Kościelnik
Wycieczka do Zamku Książ	Wałbrzych
Koncert z okazji Dnia Matki	Pisarzowice
Gminny Dzień Dziecka	Henryków Lubański
Noc w Bibliotece	Radostów
Wycieczka rodzinna na Tropikalną Wyspę	Berlin
Zajęcia wakacyjne	Kościelnik, Mściszów, Henryków Lubański
Wakacje z biblioteką	Pisarzowice, Radostów, Radogoszcz
Gimnastyka dla seniorów	Pisarzowice, Radostów
Spotkania z dietetykiem	Pisarzowice, Radostów
Wycieczki wakacyjne dla dzieci do Pałacowej Bawialni, Huty Szkła i Kina Helios	Piechowice, Jelenia Góra, Karpacz
Spotkania z ratownikiem medycznym	Pisarzowice, Radostów
Dożynki Gminne	Nawojów Śląski
Spotkania z policjantami	Pisarzowice, Radostów
Wycieczka do Kina na seans 3D	Jelenia Góra
Spotkania z fizjoterapeutą	Pisarzowice, Radostów
Wycieczka do Karpacza	Karpacz, Kowary
Warsztaty decoupage	Radostów, Pisarzowice
Wycieczka do ZOO	Wrocław
Warsztaty tworzenia kwiatów z bibuły	Radostów, Pisarzowice
Wycieczka do Teatru Capitol	Wrocław
Bal seniora „Jak za dawnych lat”	Pisarzowice
Spotkanie ewaluacyjne projektu Aktywny Senior	Pisarzowice
Wieczór pieśni patriotycznych	Radogoszcz
Zabawa andrzejkowa dla dzieci	Pisarzowice
Bożonarodzeniowe warsztaty rękodziela	Radogoszcz, Pisarzowice
Koncert Kolędy Świata – zespół MYTHOS	Pisarzowice



Dożynki Gminne 2019 r.



Gminny Dzień Dziecka.



Henryki 2019 r.



Klub Seniora Radostowianie.



Zespół folklorystyczny Cisowianki.



Zespół folklorystyczny Marysieńki.

CZYTELNICTWO

W strukturze Gminnego Ośrodka Kultury i Sportu działa Gminna Biblioteka Publiczna w Pisarzowicach. Jednostka nie posiada osobowości prawnej. Biblioteka ma dwie filie: w Radostowie Średnim oraz w Radogoszczy. Nadrzędnym celem jednostki jest rozwijanie i zaspokajanie potrzeb czytelniczych lokalnego społeczeństwa, upowszechnianie wiedzy, a także rozwój czytelnictwa i kultury. W bibliotekach organizowane są lekcje biblioteczne, spotkania autorskie, zajęcia plastyczne, teatralne i czytelnicze dla dzieci. Na stałe w kalendarz działań wpisały się Ferie i Wakacje w Bibliotece. Do dyspozycji czytelników są stanowiska komputerowe z darmowym dostępem do internetu, drukarka oraz ksero. Oprócz ciekawego księgozbioru, w ofercie mamy również czasopisma dla różnych grup wiekowych oraz audiobooki.

Założenia ogólne pracy biblioteki

- ✓ gromadzenie, opracowywanie i udostępnianie zbiorów,
- ✓ systematyczne uzupełnianie księgozbioru, poprzedzone analizą potrzeb czytelników oraz śledzeniem najnowszych trendów wydawniczych,
- ✓ prace związane z ubytkowaniem i konserwacją księgozbioru,
- ✓ świadczenie bezpłatnych usług dla czytelników: komputery z dostępem do internetu, drukowanie, skanowanie,
- ✓ popularyzacja książki, czytelnictwa i biblioteki w środowisku,
- ✓ szeroka działalność kulturalno - oświatowa: organizacja i współorganizacja imprez, uroczystości, zajęć, spotkań autorskich, lekcji bibliotecznych, wycieczek, konkursów,
- ✓ eksponowanie rocznic literackich, regionalnych i historycznych,
- ✓ współpraca z samorządem lokalnym, ze szkołami i innymi instytucjami znajdującymi się na terenie gminy oraz Miejską i Powiatową Biblioteką w Lubaniu,
- ✓ działalność informacyjna - artykuły na stronę internetową, do prasy lokalnej, plakaty, ulotki, fotorelacje. Obsługa profilu biblioteki na portalu społecznościowym Facebook i strony internetowej www.gokisluban.pl

Na koniec 2019 r. gminny księgozbiór liczył 27 775 woluminów, zakupiono 1 368 woluminów za kwotę 29 216 zł. Przeprowadzono również selekcję księgozbioru w wyniku której wycofano woluminy zniszczone i zdezaktualizowane. W wyniku selekcji usunięto z księgozbioru 1 025 egzemplarzy książek. Zarejestrowano 1 257 aktywnie wypożyczających użytkowników. Liczba odwiedzin w bibliotekach wyniosła 9 139. Czytelnicy wypożyczyli 17 912 książek.

WYSZCZEGÓLNIENIE	STAN NA 31.12.2018 r.	STAN NA 31.12.2019 r.
liczba czytelników na 100 mieszkańców	18	20
liczba zakupionych książek na 100 mieszkańców	19	21
liczba wypożyczeń ogółem na 100 mieszkańców *	331	326
liczba zakupionych tytułów czasopism w bibliotece ogółem	11	9

* łączna liczba wypożyczeń zbiorów na zewnątrz i udostępnień na miejscu na 100 mieszkańców

Jednostka otrzymała w 2019 r. dotację podmiotową z budżetu gminy w wysokości 186.951 zł. Uzyskano dochody własne w kwocie 11.310 zł (kiermasz książki 210 zł, dotacja z Biblioteki Narodowej na zakup nowości książkowych 11.100,00 zł). Wydatki wyniosły 194.633,31 zł i obejmują Gminną Bibliotekę Publiczną w Pisarzowicach oraz filie w Radostowie i Radogoszczy.

Czytelnicy według wieku

WIEK	LICZBA CZYTELNIKÓW
do lat 5	49
6 - 12 lat	222
13 - 15 lat	122
16 - 19 lat	95
20 - 24 lata	74
25 - 44 lata	373
45 - 60 lat	191
powyżej 60 lat	131

Czytelnicy według zajęcia

osoby uczące się	464
osoby pracujące	513
pozostali	280

Dzięki realizacji Programu Wieloletniego „Narodowego Programu Rozwoju Czytelnictwa” wzrosła atrakcyjność oferty w bibliotekach, zwiększyły się zasoby bibliotek, co bezpośrednio wpłynęło na podniesienie wskaźnika czytelnictwa. W roku 2019, w ramach programu mającego na celu wzrost czytelnictwa, zostało zakupionych 501 woluminów, w tym literaturę dla dzieci i młodzieży, beletrystykę oraz literaturę niebeletrystyczną. Zakup książek poprzedzony został analizą potrzeb czytelników i śledzeniem najnowszych trendów

wydawniczych. Wyboru książek dokonano na podstawie rozmów z czytelnikami. Wzięto pod uwagę przede wszystkim ich preferencje i potrzeby. Zakupione książki posłużyły do promowania czytelnictwa i bibliotek. Informacje o nowościach oraz ich zdjęcia ukazały się na stronie internetowej GOKiS oraz na portalu społecznościowym Facebook, co zwiększyło liczbę odwiedzin w bibliotekach i wpłynęło na wzrost liczby wypożyczeń. Zwiększone środki spowodowały, że w bibliotekach pojawiło się więcej nowości, a co za tym idzie różnorodność pozycji książkowych. Bibliotekarze zauważyli tendencję wzrostową osób zapisujących się do bibliotek i wzrost liczby wypożyczeń.

OCHRONA ZDROWIA I POMOC SPOŁECZNA

OCHRONA ZDROWIA

Realizacja zadań wynikających z Gminnego Programu Profilaktyki i Rozwiązywania Problemów Alkoholowych oraz Przeciwdziałania Narkomanii w 2019 r.

Gminny Program Profilaktyki i Rozwiązywania Problemów Alkoholowych oraz Przeciwdziałania Narkomanii dla Gminy Lubań w 2019 r., zawierał zadania własne gminy wynikające z art. 4¹ ustawy z dnia 26 października 1982 r. *o wychowaniu w trzeźwości i przeciwdziałaniu alkoholizmowi*, Rozporządzenia Rady Ministrów z dnia 4 sierpnia 2016 r. *w sprawie Narodowego Programu Zdrowia na lata 2016 -2020* oraz ustawy z dnia 29 lipca 2005 r. *o przeciwdziałaniu narkomanii* i ustawy z dnia 29 lipca 2005 r. *o przeciwdziałaniu przemocy w rodzinie*.

Środki finansowe na realizację programu pochodzą z pobranych przez Gminę opłat za korzystanie z zezwoleń na sprzedaż napojów alkoholowych. Dochody te nie mogą być przeznaczane na inne cele.

Środki w ramach realizacji gminnych programów profilaktyki i rozwiązywania problemów alkoholowych nie mogą być przeznaczone na finansowanie pomocy materialnej dla osób uzależnionych oraz członków ich rodzin.

Koordynatorem Programu Profilaktyki i Rozwiązywania Problemów Alkoholowych oraz Przeciwdziałania Narkomanii dla Gminy Lubań w 2019 r. był Pełnomocnik Wójta ds. rozwiązywania problemów alkoholowych.

Na terenie Gminy Lubań (stan na 31 grudnia 2019 r.) jest 11 punktów sprzedaży. Liczba punktów sprzedaży wynosi odpowiednio:

- ✓ 11 punktów sprzedaży napojów alkoholowych przeznaczonych do spożycia poza miejscem sprzedaży,
- ✓ 5 punktów sprzedaży napojów alkoholowych przeznaczonych do spożycia w miejscu sprzedaży.

Łączna wysokość środków finansowych zaplanowanych w budżecie Gminy Lubań na realizację gminnego programu profilaktyki i rozwiązywania problemów alkoholowych w 2019 r. to 58.398,00 zł.

Wysokość środków finansowych faktycznie wykorzystanych na realizację gminnego programu profilaktyki i rozwiązywania problemów alkoholowych w 2019 r. wyniosła 48.407,00 zł.

Wysokość środków finansowych faktycznie wykorzystanych na realizację gminnego programu przeciwdziałania narkomanii w 2019 r. wyniosła 8.000,00 zł.

Wysokość środków finansowych przekazanych organizacjom pozarządowym na realizację zadań wynikających z gminnego programu profilaktyki i rozwiązywania problemów alkoholowych w 2019 r. wyniosła 600, 00 zł.

Informacja z realizacji zadań wynikających z Gminnego Programu Profilaktyki i rozwiązywania Problemów Alkoholowych oraz Przeciwdziałania Narkomanii w 2019 r.:

Zapewniono rodzinom, w których występują problemy alkoholowe pomoc psychospołeczną i prawną:

- ✓ skierowano 13 osób do konsultacji psychologicznej,
- ✓ przeprowadzono 32 diagnozy problemów całej rodziny i zaplanowano pomoc,
- ✓ przyjęto 13 wniosków zmierzających do orzeczenia o zastosowanie obowiązku poddania się leczeniu odwykowemu,
- ✓ wniesiono 4 wnioski do Sądu Rejonowego w Lubaniu o zastosowanie obowiązku poddania się leczeniu odwykowemu,
- ✓ skierowano 6 osób na badania biegłych sądowych w celu wydania opinii w przedmiocie uzależnienia od alkoholu,
- ✓ skierowano 24 osoby do radcy prawnego w celu edukacji, pomocy w pisaniu pism procesowych i udzieleniu porady prawnej.

Podejmowano działania mające na celu przeciwdziałanie przemocy w rodzinie:

- ✓ prowadzono procedury „Niebieskich Kart” w 14 przypadkach,
- ✓ wszczęto 11 procedur „Niebieskich Kart”,
- ✓ powołano 10 grup roboczych,
- ✓ odbyło się 95 posiedzeń grup roboczych,
- ✓ skierowano 1 osobę do programu korekcyjno-edukacyjnego dla sprawców przemocy w rodzinie,
- ✓ udzielono 39 porad prawnych,
- ✓ organizowano i finansowano szkolenia dotyczące przeciwdziałania przemocy w rodzinie, w tym procedury „Niebieskiej Karty”.

Prowadzono profilaktykę zachowań ryzykownych dzieci i młodzieży w placówkach oświatowych, gdzie organem prowadzącym jest Gmina Lubań:

- ✓ zajęcia (30 godzin lekcyjnych) zrealizowano wśród uczniów w szkołach z zakresu profilaktyki uzależnień przez certyfikowanego przez Krajowe Biuro ds. Przeciwdziałania Narkomanii Specjalistę Terapii Uzależnień,
- ✓ program z zakresu profilaktyki zachowań ryzykownych zrealizowanych przez pedagoga i certyfikowanego psychoterapeutę uzależnień. Celem programu było wyposażenie młodzieży w umiejętności pozwalające im na radzenie sobie na trzeźwo w sytuacjach trudnych.

Zajęcia programowe zawierały:

- ✓ profilaktykę zachowań ryzykownych - warsztaty dla uczniów,
- ✓ szkolenie Rady Pedagogicznej z zakresu profilaktyki zachowań ryzykownych wśród dzieci,
- ✓ szkolenie dla rodziców z zakresu profilaktyki zachowań ryzykownych wśród młodzieży.

Gminny program profilaktyki i rozwiązywania problemów alkoholowych powinien być jak najlepszą odpowiedzią na występujące w społeczności lokalnej problemy związane ze spożywaniem alkoholu. Oznacza to, że musi on być oparty na dokładnej analizie potrzeb, czyli aktualnie występujących w gminie problemów. W tym celu w przeprowadzono diagnozy:

- ✓ diagnozę lokalnych zagrożeń społecznych dla Gminy Wiejskiej Lubań;
- ✓ lokalną diagnozę społeczną uczniów pt. „Lustro” w ramach ogólnopolskiej kampanii „Zachowaj Trzeźwy Umysł 2018 i 2019”;
- ✓ zorganizowano szkolenia dla właścicieli punktów sprzedaży napojów alkoholowych i dla sprzedawców;
- ✓ prowadzono działania z zakresu edukacji publicznej.

POMOC SPOŁECZNA

Wykonywanie zadań własnych gminy wynikających przede wszystkim z ustawy z dnia 12 marca 2004 r. *o pomocy społecznej* oraz zadań zleconych z zakresu administracji rządowej wykonuje powołana w tym celu gminna jednostka organizacyjna - Gminny Ośrodek Pomocy Społecznej.

Ośrodek prowadzi gospodarkę finansową na zasadach przewidzianych w ustawie z dnia 27 sierpnia 2009 r. *o finansach publicznych* i w ustawie z dnia 29 września 1994 r. *o rachunkowości*. Podstawą gospodarki finansowej ośrodka jest plan finansowy obejmujący dochody i wydatki zatwierdzony przez Wójta, ponadto zadania zlecone pokrywane są kwotami dotacji udzielanych z budżetu państwa.

W zakresie uregulowań prawnych dotyczących realizacji zadań dot. opieki społecznej obowiązują następujące akty prawne podjęte w formie uchwał Rady Gminy Lubań:

- ✓ uchwała Nr XIX/108/2019 Rady Gminy Lubań z dnia 26 listopada 2019 r. w sprawie *szczegółowych warunków przyznania i odpłatności za usługi opiekuńcze i specjalistyczne usługi opiekuńcze z wyłączeniem specjalistycznych usług opiekuńczych dla osób z zaburzeniami psychicznymi oraz szczegółowe warunki częściowego lub całkowitego zwolnienia od opłat oraz tryb ich pobierania,*
- ✓ uchwała Nr XIX/107/2019 Rady Gminy Lubań z dnia 26 listopada 2019 r. w sprawie *ustanowienia szczegółowych zasad ponoszenia odpłatności za pobyt w schronisku dla osób bezdomnych oraz schroniska osób bezdomnych z usługami opiekuńczymi,*
- ✓ uchwała Nr VI/32/2019 Rady Gminy Lubań z dnia 24 stycznia 2019 r. w sprawie *określenia zasad zwrotu wydatków za świadczenia w formie posiłku albo świadczenia rzeczowego w postaci produktów żywnościowych dla osób, objętych wieloletnim rządowym programem „Posilek w szkole i w domu” na lata 2019 – 2023,*
- ✓ uchwała Nr VI/33/2019 Rady Gminy Lubań z dnia 24 stycznia 2019 r. w sprawie *podwyższenia kryterium dochodowego uprawniającego do przyznania nieodpłatnej pomocy w zakresie dożywiania w formie posiłku, świadczenia pieniężnego na zakup posiłku lub żywności albo świadczenia rzeczowego w postaci produktów żywnościowych dla osób objętych wieloletnim rządowym programem „Posilek w szkole i w domu” na lata 2019-2023,*
- ✓ uchwała Nr XXIII/202/2017 Rady Gminy Lubań z dnia 9 marca 2017 r. w sprawie *przyjęcia Gminnego Programu Wspierania Rodziny na lata 2017-2019,*
- ✓ uchwała Nr XIV/119/2016 Rady Gminy Lubań z dnia 11 marca 2016 r. w sprawie *uchwalenia Statutu Gminnego Ośrodka Pomocy Społecznej w Lubaniu,*
- ✓ uchwała Nr XXXIII/267/2017 Rady Gminy Lubań z dnia 29 grudnia 2017 r. w sprawie *przyjęcia Gminnego Programu Przeciwdziałania Przemocy w Rodzinie oraz Ochrony Ofiar Przemocy w Rodzinie w Gminie Lubań na lata 2018 - 2020.*

Najczęstszą przyczyną korzystania z różnych form pomocy społecznej było ubóstwo, bezrobocie, niepełnosprawność i długotrwała choroba. W mniejszym stopniu zaś alkoholizm i bezradność w sprawach opiekuńczo - wychowawczych. W ramach pomocy społecznej udzielono mieszkańcom następujących świadczeń:

W dziale pomocy społecznej zaplanowano środki w kwocie 1 188.357,00 zł. Środki te zostały wydatkowane w wysokości 1 040 696,04 zł i przeznaczone w szczególności na realizację następujących zadań:

- ✓ Sfinansowanie pobytu dla 1 osoby w DPS „Jutrzenka” w Zgorzelcu. Z zaplanowanej kwoty 54 800,00 zł wydatkowano kwotę 30 981,81 zł (zadanie własne - budżet gminy). Zgodnie z umową całkowite koszty zostały zwrócone przez córkę w ramach umowy.

- ✓ Pokrycie kosztów związanych z pobytem osób z terenu gminy w schroniskach. Z zaplanowanej kwoty 46 500,00 zł wydatkowano kwotę 28 135,08 zł (zadanie własne - budżet gminy).
- ✓ Zasiłki i pomoc w naturze oraz składki na ubezpieczenia emerytalne i rentowe. Z zaplanowanej kwoty 236 920,00 zł wydatkowano kwotę 211 101,45 zł, którą przeznaczono na:
 - zasiłki celowe (zadanie własne - budżet gminy) – plan 87 000,00 zł wykonanie 68 985,00 zł (51 osób - 108 świadczeń);
 - zasiłki okresowe (zadanie własne - budżet państwa) – plan 45 000,00 zł wykonanie 40 708,55 zł (36 osób - 144 świadczenia);
 - zasiłki stałe (zadanie własne-budżet państwa) – plan 104 920,00 zł wykonanie 101 407,90 zł (23 osób - 212 świadczenia).
- ✓ Usługi opiekuńcze i specjalistyczne usługi opiekuńcze – plan 125 760,00 zł i wydatkowanie w wysokości 76 688,50 zł. Zadanie polegało na wykonywaniu zwykłych usług opiekuńczych realizowanych w miejscu zamieszkania podopiecznego przez opiekunki zatrudnione w Polskim Komitecie Pomocy Społecznej w Jeleniej Górze oddział Lubań na podstawie umowy. Pomocą objęto 11 osób, tj. 3 895 godzin (zadanie własne - budżet gminy).
- ✓ Dożywianie osób dorosłych i dzieci przebywających w rodzinach realizowane było w formie wypłaty zasiłków oraz bonów żywnościowych. Z zaplanowanej kwoty 33 300,00 zł wydatkowano kwotę 33 217,00 zł. Zadanie zostało zrealizowane w szczególności: budżet gminy - plan 17 000,00 zł; wykonanie 16 516,00 zł, budżet państwa - plan 16 300,00 zł; wykonanie 16 184,00 zł.

Świadczenia rodzinne oraz składki na ubezpieczenia emerytalne i rentowe z ubezpieczenia społecznego są finansowane z dotacji celowej budżetu państwa. W dziale świadczeń rodzinnych i alimentacyjnych: zaplanowano kwotę 2 331 824,00 zł, natomiast w 2019 r. wykonano świadczenia na kwotę 2 331 560,69 zł. W ramach realizacji omawianego działu na wypłatę świadczeń rodzinnych oraz składek na ubezpieczenie społeczne z zaplanowanej kwoty 2 265 116,00 zł wydatkowano kwotę 2 264 852,97 zł, natomiast na koszty obsługi wydatkowano kwotę 66 707,72zł. Przyznano następujące świadczenia, na kwoty:

- ✓ fundusz alimentacyjny - 756 świadczeń na kwotę 298 798,00 zł,
- ✓ specjalne zasiłki dla opiekuna - 47 świadczeń na kwotę 28 786,00 zł,
- ✓ zasiłki dla opiekuna - 49 świadczeń na kwotę 30 380,00 zł,
- ✓ zasiłki rodzinne wraz z dodatkami – 6 700 świadczeń na kwotę 734 346,57 zł,
- ✓ zasiłki pielęgnacyjne – 1 953 świadczeń na kwotę 369 567,00 zł,
- ✓ świadczenia pielęgnacyjne - 326 świadczeń na kwotę 513 875,00 zł,
- ✓ jednorazowa zapomoga z tytułu urodzenia dziecka - 43 świadczeń na kwotę 43 000,00 zł,
- ✓ świadczenia rodzicielskie - 140 świadczeń na kwotę 118 904,43 zł,
- ✓ składki emerytalne i rentowe od świadczeń pielęgnacyjnych, od specjalnych zasiłków opiekuńczych oraz od zasiłków dla opiekuna - 333 świadczeń na kwotę 126 189,00 zł,
- ✓ jednorazowe świadczenie „za życiem”- 1 świadczenie na kwotę 4 000,00 zł.

W 2019 r. w ramach realizacji Rządowego programu „Rodzina 500+”: złożono 853 wnioski i wydano 788 decyzji przyznających omawiane świadczenie. Liczba świadczeń wychowawczych przyznanych decyzją wyniosła 9 755 świadczeń. Świadczenia wychowawcze finansowane są z dotacji celowej budżetu państwa. Z zaplanowanej kwoty 4 858 664,00 zł wydatkowano kwotę 4 858 164,24 zł.

W 2019 r. rozpoczęto realizację kolejnego rządowego programu społecznego pn. „Dobry start 300 dla ucznia”, finansowanego z dotacji celowej budżetu państwa. Zgodnie z założeniami rodzice dziecka uczącego się otrzymywali jednorazowe świadczenie z przeznaczeniem omawianych środków finansowych na zakup wyprawki szkolnej dla dziecka. W organie złożono 597 wniosków z czego rozpatrzono pozytywnie 580 wniosków, 9 wniosków przekazano wg właściwości. Przyznano 805 świadczeń na kwotę 249 550,00 zł. - (plan 259 000,00 zł)

Na podstawie art. 191 ustawy z dnia 9 czerwca 2011 r. *o wspieraniu rodziny i systemie pieczy zastępczej*, to gmina właściwa ze względu na miejsce zamieszkania dziecka przed umieszczeniem go po raz pierwszy w pieczy zastępczej ponosi odpowiednio wydatki. Na pokrycie kosztów związanych z umieszczaniem dzieci w rodzinach i placówkach zastępczych wydatkowano kwotę 29 525,13 zł, (zadanie własne - budżet gminy). Wydatek w 2019 r. poniesiono za 9 dzieci.

Asystent rodziny i pieczy zastępcza - wydatki związane z pracą asystenta wynosiły 56 829,63 zł. Wzorem lat ubiegłych w roku 2019 Gmina Lubań złożyła wniosek o dofinansowanie kosztów utrzymania asystenta rodziny w ramach programu rządowego „Program asystent rodziny i koordynator rodzinnej pieczy zastępczej na rok 2019”. W ramach programu wydatkowana została kwota 46 507 zł, z czego kwota 28 508 zł to koszt własny poniesiony przez Gminę, a pozostała kwota to dotacja z budżetu państwa otrzymana w ramach porozumienia. Wspieraniem asystenta rodziny objętych było 13 rodzin (41 dzieci).

Realizacja zadań i obowiązków wynikających z podjętych przez Radę Gminy uchwał przedstawiała się następująco:

1. Uchwała Nr XIV/119/2016 Rady Gminy Lubań z dnia 11 marca 2016 r. w sprawie uchwalenia Statutu Gminnego Ośrodka Pomocy Społecznej w Lubaniu:

- ✓ wspieranie rodzin będących w kryzysie, ze szczególnym uwzględnieniem potrzeb dzieci i młodzieży;
- ✓ współpraca z grupami społecznymi i organizacjami pozarządowymi w celu rozwoju aktywności obywatelskiej i społecznej;
- ✓ wsparcie osób bezrobotnych, bezdomnych i dotkniętych ubóstwem;
- ✓ rozwój usług opiekuńczych realizowanych na terenie gminy;

2. Uchwała Nr XXXIII/267/2017 Rady Gminy Lubań z dnia 29 grudnia 2017 r. w sprawie przyjęcia Gminnego Programu Przeciwdziałania Przemocy w Rodzinie oraz Ochrony Ofiar Przemocy w Rodzinie w Gminie Lubań na lata 2018-2020:

Szereg działań organów, instytucji i organizacji mających na celu zwiększenie skuteczności przeciwdziałania przemocy w rodzinie oraz zmniejszenie skali tego zjawiska w gminie Lubań.

W 2019 r. ogółem zostało założonych 11 Niebieskich Kart, z czego:

- 1) 6 Kart założyła Policja,
- 2) 3 Karty założyli Pracownicy socjalni z GOPS w Lubaniu,
- 3) 1 Kartę założył OPS Wrocław,
- 4) 1 Kartę założył Zespół Szkolno - Przedszkolny w Pisarzowicach.

Odbyły się 4 Posiedzenia Zespołu Interdyscyplinarnego + 2 posiedzenia superwizyjne. Odbyło się 95 posiedzeń grup roboczych.

Na potrzeby Zespołu Interdyscyplinarnego były prowadzone porady specjalistyczne prawne przez mecenasa. Radca prawny udzielał poradnictwa prawno - społecznego z zakresu pomocy społecznej, kodeksu karnego i prawa rodzinnego. Dodatkowo pomoc przy pisaniu pism procesowych do Sądu w sprawach przemocy w rodzinie, alimentów, podziału majątku, itp. problemów osób dotkniętych przemocą domową. Spotkania odbywały się w Urzędzie Gminy Lubań indywidualnie. Możliwość skorzystania z porad psychologa – terapeuty.

3. Uchwała Nr XXIII/202/2017 Rady Gminy Lubań z dnia 9 marca 2017 r. w sprawie przyjęcia Gminnego Programu Wspierania Rodziny na lata 2017 – 2019:

Możliwość objęcia rodzin pomocą asystenta rodziny. 13 Rodzin (41 dzieci) objętych wsparciem asystenta rodziny. W ramach asysty prowadzono następujące działania:

- ✓ udzielanie pomocy rodzinom w poprawie ich sytuacji życiowej, w tym zdobywaniu umiejętności prawidłowego prowadzenia gospodarstwa domowego;
- ✓ udzielanie pomocy w rozwiązywaniu problemów socjalnych; problemów wychowawczych z dziećmi; wspieranie aktywności społecznej rodzin;
- ✓ motywowanie członków rodziny do podnoszenia kwalifikacji zawodowych;
- ✓ udzielanie pomocy w poszukiwaniu, podejmowaniu i utrzymaniu pracy zarobkowej (sporządzenie CV, przekazywanie aktualnych ofert pracy);
- ✓ pomoc w załatwianiu spraw urzędowych;
- ✓ motywowanie do udziału w zajęciach grupowych, indywidualnych, mających na celu kształtowanie prawidłowych wzorców rodzicielskich; udzielanie wsparcia dzieciom, w szczególności poprzez udział w zajęciach psycho - edukacyjnych;
- ✓ prowadzenie monitoringu po ustaniu asysty.

4. Uchwała Nr XIX/108/2019 Rady Gminy Lubań z dnia 26 listopada 2019 r. w sprawie szczegółowych warunków przyznania i odpłatności za usługi opiekuńcze i specjalistyczne usługi opiekuńcze z wyłączeniem specjalistycznych usług opiekuńczych dla osób z zaburzeniami psychicznymi oraz szczegółowe warunki częściowego lub całkowitego zwolnienia od opłat oraz tryb ich pobierania:

Usługi opiekuńcze i specjalistyczne usługi opiekuńcze przyznaje się po ustaleniu, że zachodzą przesłanki do ich udzielenia określone w ustawie *o pomocy społecznej*.

Osobie samotnej, która z powodu wieku, choroby lub innych przyczyn wymaga pomocy innych osób, a jest jej pozbawiona, przysługuje pomoc w formie usług opiekuńczych lub specjalistycznych usług opiekuńczych. Usługi opiekuńcze obejmują pomoc w zaspokajaniu codziennych potrzeb życiowych, opiekę higieniczną, zaleconą przez lekarza pielęgnację oraz, w miarę możliwości, zapewnienie kontaktów z otoczeniem.

5. Uchwała Nr VI/33/2019 Rady Gminy Lubań z dnia 24 stycznia 2019 r. w sprawie podwyższenia kryterium dochodowego uprawniającego do przyznania nieodpłatnej pomocy w zakresie dożywiania w formie posiłku, świadczenia pieniężnego na zakup posiłku lub żywności albo świadczenia rzeczowego w postaci produktów żywnościowych dla osób objętych wieloletnim rządowym programem 'Posiłek w szkole i w domu' na lata 2019 – 2023:

Celem programu jest ograniczenie zjawiska niedożywienia dzieci i młodzieży oraz osób dorosłych z rodzin o niskich dochodach lub znajdujących się w trudnej sytuacji. Poprawa poziomu życia rodzin o niskich dochodach. Program umożliwia udzielenie wsparcia w formie dożywiania – posiłków i zasiłków najuboższym uczniom i członkom ich rodzin. Uchwała ma na celu objęcie szerszej grupy osób.

W ramach programu udzielono pomocy w formie zasiłku celowego na zakup żywności oraz bonów żywnościowych.

6. Uchwała Nr VI/32/2019 Rady Gminy Lubań z dnia 24 stycznia 2019 r. w sprawie określenia zasad zwrotu wydatków za świadczenia w formie posiłku albo świadczenia rzeczowego w postaci produktów żywnościowych dla osób, objętych wieloletnim rządowym programem „Posiłek w szkole i w domu” na lata 2019 – 2023:

Program realizowany jest w latach 2019 - 2023. Uchwała dla osób przekraczających kryterium dochodowe daje możliwość odstąpienia od żądania zwrotu wydatków za udzielony posiłek albo świadczenie rzeczowe w postaci produktów żywnościowych.

Program będzie realizowany w latach 2019 - 2023. Odstępuje się od żądania zwrotu wydatków w zakresie dożywiania w formie posiłku albo świadczenia rzeczowego w postaci produktów żywnościowych dla osób i rodzin wymienionych w uchwale Nr 140 Rady Ministrów 15 października 2018 r. w sprawie ustanowienia wieloletniego rządowego programu „Posiłek w szkole i w domu” na lata 2019 – 2023, jeżeli dochód osoby nie przekracza wysokości 150 % kryterium dochodowego.

7. Uchwała Nr XIX/107/2019 Rady Gminy Lubań z dnia 26 listopada 2019 r. w sprawie ustanowienia szczegółowych zasad ponoszenia odpłatności za pobyt w schronisku dla osób bezdomnych oraz schroniska osób bezdomnych z usługami opiekuńczymi:

Finansowanie kosztów pobytu osób bezdomnych z terenu gminy Lubań w schroniskach dla osób bezdomnych.

Osobie bezdomnej gmina właściwa ze względu na miejsce ostatniego zamieszkania zobowiązana jest zapewnić pokrycie kosztów pobytu w schronisku. Ponoszona odpłatność

odbywa się na podstawie rachunku wystawionego przez schronisko po zakończonym miesiącu.

OCHRONA ŚRODOWISKA

PROGRAM OPIEKI NAD BEZDOMNYMI ZWIERZĘTAMI

Gmina Lubań prowadzi działania mające na celu ochronę bezdomnych zwierząt. W 2019 r. obowiązywał Program opieki nad zwierzętami bezdomnymi oraz zapobiegania bezdomności zwierząt na terenie gminy Lubań, przyjęty uchwałą Nr VIII/42/2019 Rady Gminy Lubań z dnia 4 marca 2019 r.

Zgodnie z treścią art. 11a ust. 1 ustawy z dnia 21 sierpnia 1997 r. *o ochronie zwierząt*, zapobieganie bezdomności i zapewnianie opieki bezdomnym zwierzętom oraz ich wyłapywanie należy do zadań własnych gmin.

Celem przyjętego przez Radę Gminy Lubań programu jest realizacja zadań własnych polegających na:

- ✓ prowadzeniu działań służących zapewnieniu odpowiedniej opieki bezdomnym zwierzętom z terenu gminy Lubań,
- ✓ ograniczeniu niekontrolowanego przyrostu liczebności bezdomnych zwierząt domowych, w szczególności psów i kotów,
- ✓ współpracy z organizacjami społecznymi, których statutowym celem działania jest ochrona praw zwierząt,
- ✓ współpracy z Inspekcją Weterynaryjną, instytucjami i wszystkimi osobami, które podejmują działania zmierzające do poprawy bytowania zwierząt.

Program opieki nad zwierzętami bezdomnymi oraz zapobiegania bezdomności zwierząt na terenie gminy Lubań obejmuje wszelkie działania Gminy Lubań zmierzające do realizacji założonych celów poprzez:

- ✓ odławianie bezdomnych zwierząt oraz zapewnienie im opieki,
- ✓ sprawowanie opieki nad wolno żyjącymi kotami, w tym ich dokarmianie,
- ✓ obowiązkową sterylizację albo kastrację zwierząt w schronisku dla zwierząt,
- ✓ usypianie ślepych miotów,
- ✓ współpraca z organami stojącymi na straży przestrzegania prawa,
- ✓ zapewnienie opieki weterynaryjnej w przypadkach zdarzeń drogowych z udziałem zwierząt,
- ✓ transport i utylizacja zwierząt padłych wskutek kolizji drogowych i innych zdarzeń,
- ✓ wskazanie gospodarstwa rolnego w celu zapewnienia miejsca dla zwierząt gospodarskich,

- ✓ sterylizacja lub kastracja zwierząt w gminie, przy pełnym poszanowaniu praw właścicieli zwierząt.

Większość z omawianych zadań wykonuje Schronisko dla bezdomnych zwierząt w Lubańskim Wielkim Lesie. Zapewnienie całodobowej opieki weterynaryjnej w przypadkach zdarzeń drogowych z udziałem zwierząt odbywało się przy współpracy z lekarzem weterynarii – zawarta została umowa z Przychodnią Weterynaryjną KEROS s.c. O. Sitnik, P. Kłosowski z/s przy ul. Mikołaja 13, 59-800 Lubań.

W 2019 r. Gmina Lubań przeznaczyła kwotę 58 338,50 zł na realizację Programu opieki nad zwierzętami bezdomnymi oraz zapobieganie bezdomności zwierząt na terenie Gminy Lubań w 2019 r., w następujący sposób:

LP.	KWOTA	ZADANIE
1.	36 338,50 zł	<ul style="list-style-type: none"> ✓ zapewnienie opieki i miejsca w schronisku bezdomnym zwierzętom z Terenu gminy Lubań, ✓ odławianie interwencyjne i transport zwierząt do schroniska, ✓ zapewnienie całodobowej opieki weterynaryjnej przez schronisko dla zwierząt, ✓ leczenie chorych zwierząt rokujących wyleczenie, ✓ usypianie w sposób humanitarny zwierząt chorych i ślepych miotów, ✓ szczepienia zwierząt przebywających w schronisku, ✓ obowiązkowa sterylizacja i kastracja zwierząt w schronisku dla zwierząt;
2.	10 000,00 zł	<ul style="list-style-type: none"> ✓ dodatkowa opłata za ponadnormatywny odbiór bezdomnych zwierząt;
3.	500,00 zł	<ul style="list-style-type: none"> ✓ dokarmianie kotów wolno żyjących (zakup karmy);
4.	4 500,00 zł	<ul style="list-style-type: none"> ✓ transport i utylizacja zwierząt padłych wskutek kolizji drogowych i innych zdarzeń
5.	2 000,00 zł	<ul style="list-style-type: none"> ✓ opieka weterynaryjna w przypadkach zdarzeń drogowych;

6. 5 000,00 zł ✓ sterylizacja lub kastracja zwierząt w gminie, przy pełnym poszanowaniu praw właścicieli zwierząt.

W 2019 r. Wójt Gminy Lubań wydał 4 decyzje z rygorem natychmiastowej wykonalności w sprawie czasowego odebrania zwierząt ich właścicielom z powodu niewłaściwych warunków bytowania oraz zagrożenia bezpieczeństwa i życia zwierząt przebywających na nieruchomościach stanowiących własność właścicieli zwierząt.

W 2019 r. do Schroniska dla bezdomnych zwierząt w Lubańskim Wielkim Lesie przekazano 40 szt. psów oraz 14 szt. kotów. Ponadto w roku 2019 dokonano sterylizacji 4 szt. suk, 18 szt. kotów oraz dokonano kastracji 2 szt. kotów.

DOFINANSOWANIE BUDOWY BIOLOGICZNYCH PRZYDOMOWYCH OCZYSZCZALNI ŚCIEKÓW LUB BEZODPŁYWOWYCH ZBIORNIKÓW NA NIECZYSTOŚCI PŁYNNE

W związku z brakiem w większości miejscowości położonych na terenie gminy Lubań sieci kanalizacji sanitarnej, Gmina Lubań udzieliła mieszkańcom wsparcia finansowego do budowy biologicznych przydomowych oczyszczalni ścieków lub bezodpływowych zbiorników na nieczystości płynne.

W dniu 24 stycznia 2019 r. Rada Gminy Lubań podjęła uchwałę Nr VI/27/2019 w sprawie zasad i trybu udzielania dotacji celowej na dofinansowanie kosztów budowy przydomowych biologicznych oczyszczalni ścieków lub bezodpływowych zbiorników na nieczystości płynne na terenie Gminy Lubań. Następnie w dniu 4 marca 2019 r. Rada Gminy Lubań podjęła uchwałę Nr VIII/50/2019 zmieniającą uchwałę Nr VI/27/2019 w sprawie zasad i trybu udzielania dotacji celowej na dofinansowanie kosztów budowy przydomowych biologicznych oczyszczalni ścieków lub bezodpływowych zbiorników na nieczystości płynne na terenie Gminy Lubań.

Dotację na dofinansowanie kosztów budowy przydomowej biologicznej oczyszczalni ścieków socjalno – bytowych pochodzących z własnego gospodarstwa domowego o wydajności do 7,50 m³ na dobę i przepustowości do 5 m³ na dobę lub dofinansowanie kosztów budowy bezodpływowego zbiornika na nieczystości ciekłe o pojemności do 10 m³ mogą uzyskać osoby fizyczne i wspólnoty mieszkaniowe posiadające tytuł prawny do nieruchomości położonej na terenie gminy Lubań na obszarze, dla którego budowa sieci kanalizacyjnej jest technicznie lub ekonomicznie nieuzasadniona.

Dotacja celowa dotyczy jedynie istniejących budynków mieszkalnych wybudowanych przed 2006 r., gdzie dojdzie do likwidacji nieszczelnego zbiornika bezodpływowego na nieczystości ciekłe.

Wysokość dotacji wynosi:

- a) do kosztów budowy przydomowych biologicznych oczyszczalni ścieków:
 - ✓ dla budynków jednorodzinnych – do 50% wartości brutto kosztów kwalifikowanych (zakup i montaż urządzenia), lecz nie więcej niż 5 000,00 zł brutto,
 - ✓ dla budynków wielorodzinnych (wspólnot mieszkaniowych) oraz dla dwóch i więcej budynków jednorodzinnych – do 50% wartości brutto kosztów kwalifikowanych (zakup i montaż urządzenia), lecz nie więcej niż 10 000,00 zł brutto,
- b) do kosztów budowy szczelnego bezodpływowego zbiornika na nieczystości płynne – do 50% wartości brutto kosztów kwalifikowanych (zakup i montaż urządzenia), lecz nie więcej niż 2 500,00 zł brutto.

W 2019 r. dofinansowaniem objęto budowę 10 szt. przydomowych biologicznych oczyszczalni ścieków na łączną kwotę 47 100,01 zł.

DOFINANSOWANIE ŹRÓDEŁ CIEPŁA NA TERENIE GMINY LUBAŃ

W ramach działań związanych z poprawą jakości powietrza, a tym samym na poprawę warunków życia i stanu zdrowia mieszkańców gminy Lubań, w dniu 24 stycznia 2019 r. Rada Gminy Lubań podjęła uchwałę Nr VI/31/2019 w sprawie zasad i trybu postępowania przy udzielaniu i rozliczaniu dotacji celowej z budżetu Gminy Lubań na dofinansowanie wymiany źródeł ciepła na terenie Gminy Lubań, zmienioną uchwałą Nr VIII/49/2019 z dnia 4 marca 2019 r.

Przedmiotowa uchwała ma na celu wsparcie mieszkańców gminy Lubań w likwidacji palenisk starego typu i zastąpieniu ich przez nowe źródło ogrzewania w postaci ogrzewania gazowego lub ogrzewania piecami na paliwa stałe.

Warunkiem niezbędnym do objęcia zadania dofinansowaniem jest likwidacja wszystkich dotychczasowych źródeł ciepła w lokalu mieszkalnym lub budynku mieszkalnym objętym wnioskiem, zasilanych paliwami stałymi lub biomasą, niespełniających wymagań 5 klasy według normy PE-EN 303-5:2012, za wyjątkiem:

- ✓ pieców przedstawiających wysokie walory estetyczne,
- ✓ pieców objętych ochroną konserwatorską,

- ✓ kominków i kuchni węglowych, pod warunkiem, że nie są one podstawowym źródłem ciepła w lokalu.

Dotacja przysługiwała na zadania obejmujące zmianę systemu ogrzewania na przyjazne środowisku źródła ciepła w lokalach mieszkalnych lub budynkach mieszkalnych zlokalizowanych na terenie gminy Lubań.

Dotację mogli otrzymać:

- ✓ osoby fizyczne będące właścicielem, współwłaścicielem lokalu mieszkalnego lub budynku mieszkalnego, bądź najemcą mieszkalnego lokalu komunalnego,
- ✓ wspólnoty mieszkaniowe, której członkowie korzystają z ciepła wytworzonego we wspólnej kotłowni.

Dotację na wymianę źródła ciepła można było uzyskać w wysokości do 50% kosztu zakupu nowego urządzenia:

- a) spełniającego wymagania 5 klasy według normy PN-EN 303-5:2012 lub wymagania dyrektywy Ecodesign, lecz nie więcej niż:
 - ✓ 3 500,00 zł brutto – w przypadku, gdy urządzenie obsługiwać będzie jeden lokal mieszkalny lub budynek mieszkalny jednorodzinny,
 - ✓ 4 000,00 zł brutto - w przypadku, gdy urządzenie obsługiwać będzie budynek mieszkalny wielorodzinny, w którym znajduje się od 2 samodzielnych lokali mieszkalnych,
- b) z pieca węglowego nie spełniającego normy PN-EN 303-5:2012 na piec elektryczny lub gazowy, lecz nie więcej niż:
 - ✓ 2 000,00 zł brutto – w przypadku, gdy urządzenie obsługiwać będzie jeden lokal mieszkalny lub budynek mieszkalny jednorodzinny,
 - ✓ 2 500,00 zł brutto - w przypadku, gdy urządzenie obsługiwać będzie budynek mieszkalny wielorodzinny, w którym znajduje się od 2 samodzielnych lokali mieszkalnych.

W 2019 r. dofinansowaniem objęto wymianę 8 szt. pieców na łączną kwotę 27 983,02 zł.

AZBEST

W związku z realizacją zadania związanego z usuwaniem wyrobów zawierających azbest z terenu gminy Lubań w roku 2019 zaistniała konieczność dokonania aktualizacji inwentaryzacji.

W związku z powyższym w dniu 26 lipca 2019 r. Rada Gminy Lubań podjęła uchwałę Nr XIV/73/2019 w sprawie aktualizacji Inwentaryzacji wyrobów azbestowych na terenie Gminy Lubań sporządzonej na potrzeby związane z przygotowaniem Programu Usuwania wyrobów zawierających azbest z terenu Gminy Lubań na lata 2015 – 2032.

W zaktualizowanej Inwentaryzacji wyrobów zawierających azbest wykreślono nieruchomości, z których w 2018 r. usunięto wyroby zawierające azbest. Dodano te nieruchomości, na których azbest się znajduje, a które nie były ujęte w poprzedniej inwentaryzacji. Nie uwzględnienie nieruchomości w inwentaryzacji wykluczyłoby je z możliwości starania się o uzyskanie dotacji na usuwanie wyrobów zawierających azbest z Wojewódzkiego Funduszu Ochrony Środowiska i Gospodarki Wodnej we Wrocławiu.

Ponadto w dniu 26 lipca 2019 r. Rada Gminy Lubań podjęła także uchwałę Nr XIV/74/2019 w sprawie uchwalenia Regulaminu dofinansowania kosztów działań z zakresu usuwania azbestu i wyrobów zawierających azbest z terenu Gminy Lubań.

Podjęcie przedmiotowej uchwały miało na celu konsekwentne oczyszczanie terenu gminy Lubań z azbestu zgodnie z Programem Oczyszczania Kraju z Azbestu na lata 2009 – 2032.

W roku 2019 na terenie gminy Lubań usunięto i zutylizowano 21,942 Mg odpadów zawierających azbest.

DZIAŁALNOŚĆ BIEŻĄCA Z ZAKRESU OCHRONY ŚRODOWISKA

OCHRONA PRZYRODY – ZEZWOLENIA NA USUWANIE DRZEW I KRZEWÓW

W ramach procedury wynikającej z ustawy z dnia 16 kwietnia 2004 r. o ochronie przyrody, w zakresie przyjmowania zgłoszeń zamiaru usunięcia drzew od osób fizycznych oraz wydawania zezwoleń na usunięcie drzew i (lub) krzewów, przeprowadzono:

- ✓ 20 postępowań w sprawie usunięcia drzew, które zakończyły się wydaniem decyzji,
- ✓ 24 postępowania, które zakończyły się zgodą milczącą,
- ✓ 5 postępowań w sprawie umorzenia opłat za usunięcie drzew, które zakończyły się wydaniem decyzji,
- ✓ ponadto przygotowano 14 wniosków o wydanie zgody na usunięcie drzew z nieruchomości gminnych.

ŁOWIECTWO

Na terenie gminy Lubań gospodarka łowiecka prowadzona jest przez 7 dzierżawców obwodów łowieckich tj.:

- ✓ Koło Łowieckie „Róg”
- ✓ Koło Łowieckie „Głuszec”
- ✓ Koło Łowieckie „Cyranka”
- ✓ Koło Łowieckie „Słonka”
- ✓ Koło Łowieckie „Przepiórka”
- ✓ Koło Łowieckie „Wieniec”
- ✓ Koło Łowieckie „Grzywacz”

W ramach współpracy z Kołami łowieckimi, Wójt Gminy Lubań zaopiniował 7 rocznych planów łowieckich.

POSTĘPOWANIA W ZAKRESIE USUWANIA ODPADÓW Z MIEJSC NIEPRZEZNACZONYCH DO ICH SKŁADOWANIA LUB MAGAZYNOWANIA

Wójt Gminy Lubań przeprowadził 2 postępowania mające na celu usunięcie odpadów przez ich posiadacza z miejsca nieprzeznaczonego do ich składowania lub magazynowania zgodnie z art. 26 ust. 1 ustawy z dnia 14 grudnia 2012 r. *o odpadach*.

ANALIZA PROGRAMÓW I STRATEGII, DZIAŁANIA NA RZECZ BEZPIECZEŃSTWA

ZARZĄDZANIE KRYZYSOWE

W gminnym planie zarządzania kryzysowego ujęto szereg zagrożeń podzielonych na:

- ✓ zagrożenia naturalne,
- ✓ zagrożenia cywilizacyjne – naruszenie bezpieczeństwa infrastruktury krytycznej,
- ✓ naruszenie bezpieczeństwa i porządku publicznego.

Określono rodzaj zagrożenia, charakterystykę zagrożenia oraz wnioski i ocenę ryzyka wystąpienia zagrożenia. I tak mamy zagrożenia charakteryzujące się:

- ✓ wysokim poziomem ryzyka tj. silny wiatr,
- ✓ średnim poziomem ryzyka tj. pożary zakładów lub obiektów przemysłowych, pożary obiektów użyteczności publicznej, wysoka temperatura powietrza, niska temperatura powietrza, intensywny opad deszczu, intensywny opad śniegu, intensywne zjawiska burzowe, zagrożenia epidemiologiczne ludzi, zagrożenia epidemiologiczne zwierząt, plaga szkodników, zanieczyszczenie powietrza atmosferycznego, zanieczyszczenie gleb, zagrożenie azbestem, zagrożenie hałasem i wibracjami w środowisku, wstrząsy sejsmiczne, awarie systemu elektroenergetycznego, awarie systemu dostaw paliw, awarie systemu dystrybucji gazu, awarie systemu łączności, awarie systemu teleinformatycznego, awaria z uwolnieniem niebezpiecznej substancji chemicznej, awaria z uwolnieniem substancji promieniotwórczej, katastrofa budowlana, katastrofa komunikacyjna w ruchu kolejowym, katastrofa komunikacyjna w żegludze powietrznej, etc.,
- ✓ niskim poziomem ryzyka tj. pożary budynków mieszkalnych, pożary wielkoobszarowe lasów, powódź opadowa, powódź roztopowa, powódź zalewowa, zanieczyszczenia wód powierzchniowych, zanieczyszczenia opadami, katastrofa komunikacyjna w ruchu drogowym, zamieszki, zagrożenia bezpieczeństwa imprezy masowej.

Przedmiotowy dokument określa potencjał jednostek organizacyjnych przewidzianych do działań reagowania kryzysowego w ramach Gminy, w kontekście możliwości ich wykorzystania do realizacji zadań spoczywających na określonym systemie bezpieczeństwa lub wynikających ze specyfiki zagrożenia.

Załącznik do Gminnego Planu Zarządzania Kryzysowego stanowi Plan operacyjny ochrony przed powodzią Gminy Lubań.

Elementem działań zmierzających do ograniczenia rozmiarów powodzi i jej skutków jest właśnie opracowanie „Planu operacyjnego ochrony przed powodzią.”

Wójt Gminy Lubań w dniu 27 listopada 2014 r. wydał zarządzenie Nr 27/2014 w sprawie powołania, organizacji i trybu pracy Gminnego Centrum Zarządzania Kryzysowego. Regulamin Gminnego Centrum Zarządzania Kryzysowego stanowiący załącznik Nr 1 do ww. zarządzenia określa m.in. skład i siedzibę Gminnego Centrum Zarządzania Kryzysowego, zadania i tryb pracy centrum gminnego, dokumenty działań i prac centrum gminnego, obsługę i koszty związane z obsługą centrum gminnego.

BEZPIECZEŃSTWO PRZECIWOŻAROWE I PRZECIWPOWODZIOWE

Bezpieczeństwo przeciwpożarowe na terenie gminy Lubań gwarantowane jest przez 4 Ochotnicze Straże Pożarne oraz Komendę Powiatową Państwowej Straży pożarnej w Lubaniu.

Na realizację zadań związanych z zabezpieczeniem gotowości bojowej zgodnie z art. 32 ust. 2 i 3 ustawy z dnia 24 sierpnia 1991 roku *o ochronie przeciwpożarowej*, gmina finansuje jako bezpośredni wydatek z budżetu koszty dotyczące zabezpieczenia gotowości bojowej OSP tj. energię elektryczną, wodę, ścieki, gaz, wydatki dotyczące abonamentu telekomunikacyjnego związanego wyłącznie z zabezpieczeniem gotowości bojowej, remonty budynku i pomieszczenia wykorzystywane na potrzeby zabezpieczenia gotowości bojowej, remonty i przeglądy techniczne samochodów pożarniczych, remonty i konserwację sprzętu przeciwpożarowego i ratowniczego, ubezpieczenie od następstw nieszczęśliwych wypadków członków OSP biorących udział w akcjach ratowniczo - gaśniczych, ćwiczeniach, szkoleniach, jak również członków młodzieżowej drużyny pożarniczej, ubezpieczenie samochodów pożarniczych, zakup etyliny, oleju napędowego, olejów silnikowych, płynów chłodzących i hamulcowych, wody destylowanej, akumulatorów oraz podstawowych części do samochodów pożarniczych i innego sprzętu pożarniczego oraz innych materiałów eksploatacyjnych, zakup wyposażenia ochrony osobistej i umundurowania, zakup sprzętu specjalistycznego do walki z pożarami, kłóskami żywiołowymi lub innymi miejscowymi zagrożeniami.

Ponadto na podstawie art. 28 powyższej ustawy członek OSP, który uczestniczył w działaniu ratowniczym lub szkoleniu pożarniczym organizowanym przez Państwową Straż Pożarną lub gminę, otrzymuje ekwiwalent pieniężny. Wysokość ekwiwalentu ustaliła rada gminy w drodze uchwały.

Gmina również przekazuje na rzecz OSP środki pieniężne w formie dotacji celowej m.in. na zakup samochodów pożarniczych, sprzętu pożarniczego. W 2019 r. Gmina Lubań przekazała dotacje dla 4 OSP w łącznej kwocie 64 000,00 zł.

Liczba interwencji oraz środki wydatkowane na OSP w gminie Lubań w 2019 r. przedstawia się następująco:

OSP	LICZBA INTERWENCJI	KWOTA DOSTACJI
OSP Pisarzowice	103	23 000,00 zł
OSP Radostów	11	15 000,00 zł
OSP Henryków	12	15 000,00 zł
OSP Mściszów	3	11 000,00 zł
RAZEM	129	64 000,00 zł

W tabeli poniżej przedstawiono liczbę i charakter zdarzeń odnotowanych przez Komendę Powiatową Państwowej Straży Pożarnej w Lubaniu, które miały miejsce na terenie gminy Lubań w 2019 r.

RODZAJ ZDARZENIA			
	POŻAR	MIEJSCOWE ZAGROZENIE	FAŁSZYWY ALARM
RAZEM	51	68	5

ANALIZA BIEŻĄCEGO UTRZYMANIA DRÓG

DROGI

W ramach bieżącego utrzymania dróg na drogach gminnych wykonano prace naprawcze na łączną kwotę 78 285,75 zł.

Do realizacji zadania rozdysponowano kamień bazaltowy w ilości 1 618,6 t na łączną kwotę 49 431,55 zł (zakup + transport).

Ilość zakupionego kamienia przez Gminę Lubań w roku 2019 przedstawia się następująco:

LP.	MIEJSCOWOŚĆ	ILOŚĆ (t)
1.	Henryków Lubański	54
2.	Nawojów Śląski	48
3.	Kościelniki Dolne	84
4.	Mściszów	72
5.	Radostów Dolny	87,6
6.	Radostów Średni	72
7.	Uniegoszcz	376,15
8.	Kościelnik	316,5
9.	Pisarzowice	121,75
10.	Radogoszcz	167
11.	Radostów Górny	101,1

12.	Jałowiec	36
13.	Nawojów Łużycki	82,5
RAZEM		1 618,6

Ponadto, na drogach gminnych zamontowano 24 znaki drogowe, 2 lustra drogowe oraz 4 progi zwalniające.

W pierwszej połowie 2019 r. na mocy podpisanej umowy z wykonawcą na kwotę 28 500,00 zł przeprowadzono prace polegające na mechanicznym wykaszaniu traw z poboczy i przeciwskaarp dróg gminnych należących do gminy Lubań. Łączna długość wykoszonych poboczy wyniosła 264 km.

Ponadto w październiku 2019 r. zostały podpisane 4 umowy na usługę odśnieżania dróg, umożliwiając ruch pojazdów na terenie gminy Lubań w okresie zimowym 2019/2020.

OŚWIETLENIE DROGOWE

W 2019 r. pracami konserwacyjnymi i eksploatacyjnymi objętych było 1 262 punkty świetlne (oprawy oświetleniowe) w tym 353 punkty zamocowane na słupach dzierżawionych od TAURON S.A.

Bieżąca konserwacja oświetlenia obejmuje takie czynności jak:

- ✓ wymiana źródeł światła,
- ✓ usuwanie usterek oświetlenia,
- ✓ regulacja zegarów astronomicznych sterujących oświetleniem,
- ✓ naprawa elementów oświetlenia po kolizjach drogowych,
- ✓ naprawa uszkodzeń powstałych w wyniku normalnej eksploatacji.

W 2019 r. odnotowano 31 zgłoszeń o awariach oświetlenia skierowanych bezpośrednio do Urzędu Gminy Lubań oraz 8 szkód powstałych w wyniku działania warunków atmosferycznych oraz kolizji drogowych. Część zgłoszeń o drobnych awariach oświetlenia kierowana była bezpośrednio do firmy zajmującej się bieżącym utrzymaniem z pominięciem Urzędu Gminy Lubań.

ANALIZA UDZIELONYCH I ROZLICZONYCH DOTACJI PRZEZ ORGANIZACJE POZARZĄDOWE

Wsparcie organizacji pozarządowych przez samorząd terytorialny ma istotne znaczenie dla rozwoju społeczeństwa obywatelskiego i świadczy o pomocniczej funkcji samorządu względem obywateli. Gmina Lubań aktywnie wspiera inicjatywy na rzecz społeczności lokalnej, a tym samym stara się współtworzyć coraz lepsze warunki do życia mieszkańców. Wychodząc naprzeciw społecznym potrzebom, Wójt Gminy Lubań na bieżąco współpracuje z organizacjami pozarządowymi działającymi na rzecz mieszkańców gminy.

Podstawowym dokumentem do systematycznej współpracy Gminy Lubań z organizacjami pozarządowymi jest Wieloletni Program Współpracy Gminy Lubań z organizacjami pozarządowymi oraz podmiotami wymienionymi w art. 3 ust. 3 ustawy z dnia 24 kwietnia 2003 r. o działalności pożytku publicznego i o wolontariacie na lata 2017-2020, uchwalony przez Radę Gminy Lubań uchwałą Nr XIX/166/2016 z dnia 15 listopada 2016 r.

Projekt programu poddany został konsultacjom społecznym - organizacje pozarządowe mogły wziąć aktywny udział w tworzeniu programu, składając propozycje realizacji zadań publicznych oraz konsultując ostateczną treść programów zgodnie z uchwałą Nr XXXIX/314/2010 Rady Gminy Lubań z dnia 29 września 2010 roku w sprawie szczegółowego sposobu konsultowania z organizacjami pozarządowymi i podmiotami wymienionymi w art. 3 ust. 3 ustawy o działalności pożytku publicznego i o wolontariacie projektów aktów prawa miejscowego w dziedzinach dotyczących działalności statutowej tych organizacji.

W 2019 r. współpraca Gminy Lubań z organizacjami pozarządowymi i innymi podmiotami prowadzącymi działalność pożytku publicznego realizowana była poprzez zlecenie zadań w trybie pozakonkursowym. Umożliwiono organizacjom pozarządowym indywidualne występowanie z ofertami realizacji projektów zadań publicznych - na podstawie art. 19a ustawy z dnia 24 kwietnia 2003 r. o działalności pożytku publicznego i o wolontariacie. Gmina Lubań współpracowała z organizacjami pozarządowymi w następujących obszarach przedmiotowych: wspieranie i upowszechnianie kultury fizycznej oraz ochrona i promocja zdrowia.

Poniżej przedstawiono wykaz organizacji pozarządowych, którym w 2019 r. udzielano dotacji celowej, na realizację zadań publicznych w poszczególnych obszarach:

LP.	STREFA POŻYTKU PUBLICZNEGO	NAZWA ORGANIZACJI POZARZĄDOWEJ	NAZWA ZADANIA	WYKORZYSTANA KWOTA DOTACJI (zł)
1.	Wspieranie i upowszechnianie kultury fizycznej	Ludowy Zespół Sportowy „LZS Radostów”	organizacja Turnieju Piłki Nożnej o Puchar Wójta Gminy Lubań	2 497,10
2.	Ochrona i promocja zdrowia	Lubańskie Stowarzyszenie Abstynentów „ODNOWA”	XXV Międzynarodowy Festiwal Muzyczny i Złot Rodzin Abstynenckich	600,00
RAZEM				3 097,10

Gmina Lubań docenia walory, możliwości i zakres oddziaływania sportu, stwarzając niezbędne ku temu warunki, które zapewnią możliwość uprawiania sportu i czerpania z niego korzyści zdrowotnych i rekreacyjnych. Dlatego, wspieranie rozwoju sportu jest również jednym z elementów współpracy Gminy Lubań z organizacjami pozarządowymi.

W zakresie współpracy z klubami i organizacjami sportowymi określone są zasady i cele publiczne, których realizacja związana jest z ich finansowaniem z budżetu Gminy Lubań na podstawie przepisów uchwały Nr VII/22/2011 Rady Gminy Lubań z dnia 12 kwietnia 2011 r. *w sprawie określenia warunków i trybu finansowego wspierania rozwoju sportu w Gminie Lubań*, zgodnie z ustawą z dnia 25 czerwca 2010 r. *o sporcie*.

W 2019 r., Wójt Gminy Lubań udzielił wsparcia finansowego 5 przedsięwzięciom z zakresu rozwoju sportu, które wpłynęły na poprawę warunków uprawiania sportu i zwiększyły dostępność społeczności lokalnej do działalności sportowej.

Dotacje celowej udzielono pod kątem realizacji celu publicznego, który należy rozumieć jako:

- ✓ poprawę warunków uprawiania sportu przez zawodników klubów sportowych,
- ✓ podnoszenie sprawności fizycznej i osiąganie lepszych wyników sportowych przez zawodników zrzeszonych w klubach sportowych,
- ✓ promocję sportu i aktywnych form stylu życia, w szczególności wśród zawodników młodego pokolenia,
- ✓ kształtowanie wśród społeczności lokalnej, kulturalnego zachowania na obiektach w czasie zawodów sportowych,

- ✓ upowszechnianie kulturalnego i sportowego zagrzewania do sportowej rywalizacji zawodników poprzez widzów zgromadzonych na trybunach.

Poniżej przedstawiono wykaz klubów sportowych, którym w 2019 r. udzielano dotacji celowej, na realizację przedsięwzięć z zakresu rozwoju sportu.

LP.	NAZWA KLUBU SPORTOWEGO	NAZWA ZADANIA	NAZWA SEKCJI	WYKORZYSTANA KWOTA DOTACJI (zł)
1.	Ludowy Zespół Sportowy w Kościelniku	propagowanie wśród dzieci i młodzieży gry w piłkę nożną dla zachowania zdrowia fizycznego i psychicznego na terenie miejscowości Kościelnik, Kościelniki Dolne i Jałowiec	sekcja piłki nożnej "Senior"	15 000,00
			sekcja piłki nożnej "Trampkarz"	4 000,00
			sekcja piłki nożnej "Skrzat"	3 000,00
RAZEM				22 000,00
2.	Ludowy Zespół Sportowy „LZS Radostów”	propagowanie wśród dzieci i młodzieży gry w piłkę nożną i tenisa stołowego dla zachowania zdrowia fizycznego i psychicznego na terenie miejscowości Radostów Dolny, Średni i Górny	sekcja piłki nożnej "Senior"	12 000,00
			sekcja piłki nożnej "Orlik"	3 500,00
			sekcja tenisa stołowego "Święci Radostów"	4 500,00
RAZEM				20 000,00
3.	Ludowy Zespół Sportowy "Łazek" w Pisarzowicach	propagowanie wśród dzieci i młodzieży gry w piłkę nożną dla zachowania zdrowia fizycznego i psychicznego na terenie miejscowości Pisarzowice	sekcja piłki nożnej "Senior"	12 000,00
			sekcja piłki nożnej "Junior"	4 000,00
			sekcja piłki nożnej	4 000,00

			"Trampkarz"	
			sekcja piłki nożnej "Orlik"	3 500,00
			sekcja piłki nożnej "Żak"	3 000,00
RAZEM				26 500,00
4.	Klub Sportowy Samuraj Lubań	wsparcie w prowadzeniu zajęć sportowych z zakresu nauki Karate i Samoobrony na terenie Gminy Lubań	sekcja karate	9 000,00
RAZEM				9 000,00
5.	Miejsko-Gminny Ludowy Klub Sportowy "Kwisa" Lubań	upowszechnianie kultury fizycznej i sportu, poprzez prowadzenie zajęć sportowych z zakresu kolarstwa	sekcja kolarstwa	3 000,00
RAZEM				3 000,00
RAZEM CAŁKOWITA KWOTA				80 500,00

W 2019 roku, udzielono również dotacji celowej z budżetu Gminy Lubań, na podstawie zawartej umowy. Umowa zawiera postanowienia co do wysokości dotacji, celu i opisu zakresu rzeczowego zadania, na którego realizację środki dotacji są przyznawane oraz postanowienia w zakresie terminu wykorzystania dotacji i sposobu jej rozliczenia.

Poniżej przedstawiono wykaz podmiotów, którym w 2019 r. udzielano dotacji celowej.

LP.	NAZWA ORGANIZCJI POZARZĄDOWEJ	NAZWA ZADANIA	WYKORZYSTANA KWOTA DOTACJI
1.	Ludowy Zespół Sportowy „Łazek” w Pisarzowicach	Budowa lokalnej infrastruktury rekreacyjnej źródłem aktywizacji mieszkańców obszarów LGD – budowa zaplecza sportowo-rekreacyjnego w Pisarzowicach	99 990,96

RAZEM			99 990,96
2.	Ludowy Zespół Sportowy „Łazek” w Pisarzowicach	Nadzór archeologiczny oraz pełnienie funkcji inspektora nadzoru inwestorskiego przy realizacji źródłem aktywizacji mieszkańców obszarów LGD – budowa zaplecza sportowo-rekreacyjnego w Pisarzowicach	4 500,00
RAZEM			4 500,00
3.	Ludowy Zespół Sportowy „LZS Radostów”	Poprawa bazy sportowej, poprzez zakup wiat stadionowych na boisko sportowe w Radostowie Średnim	3 900,00
RAZEM			3 900,00
RAZEM CAŁKOWITA KWOTA			108 390,96

Wszystkie wymienione działania w ramach współpracy jednostki samorządu z organizacjami pozarządowymi przyczyniły się do promocji Gminy Lubań na zewnątrz oraz budowania i umacniania harmonijnej, partnerskiej współpracy oraz zaangażowania społeczności lokalnej w proces rozwiązywania problemów społecznych oraz zaspokajania potrzeb mieszkańców.

Należy zaznaczyć, że organizacje pozarządowe wniosły niemały wkład w realizację ww. zadań publicznych. Z jednej strony było to zaangażowanie, z drugiej zaś środki finansowe, a także wkład pozafinansowy - głównie poprzez aktywność wolontariuszy i członków organizacji.

We wszystkich obszarach, w ramach których Gmina Lubań zleciła organizacjom pozarządowym realizację zadań publicznych, zostały one wykonane w sposób właściwy - założone i oczekiwane cele oraz rezultaty, będące wynikiem realizacji zadań publicznych zostały ocenione jako osiągnięte.

Łącznie w 2019 roku organizacjom pozarządowym na realizację zadań w sferze działań publicznych przekazano dotacje w wysokości 191 988,06 zł.

ADMINISTRACJA

W 2019 r. w Urzędzie Gminy Lubań zatrudnionych było 25 pracowników samorządowych oraz 3 osoby na stanowisku pomocy administracyjnej.

W 2019 r. przeprowadzono szereg postępowań administracyjnych, m.in.:

- ✓ 20 postępowań w sprawie wycinki drzew, które zakończyły się wydaniem decyzji oraz 24 postępowania, które zakończyły się zgodą milczącą, 5 postępowań w sprawie umorzenia opłat za usunięcie drzew, przygotowano 14 wniosków o wydanie zgody na usunięcie drzew z nieruchomości gminnych;
- ✓ wydano 9 zaświadczeń – poświadczenia o osobistym prowadzeniu gospodarstwa rolnego;
- ✓ wydano 6 zaświadczeń o posiadaniu gospodarstwa rolnego do celów emerytalno – rentowych;
- ✓ wydano 249 wypisów z miejscowego planu zagospodarowania przestrzennego gminy Lubań;
- ✓ wydano 11 decyzji zezwalających na uprawę konopi włóknistych dla 7 plantatorów;
- ✓ nadano 38 numerów porządkowych budynków;
- ✓ wydano 20 postanowień pozytywnie opiniujących wstępny projekt podziału nieruchomości;
- ✓ wydano 14 decyzji zatwierdzających projekt podziału nieruchomości;
- ✓ wydano 44 uzgodnień lokalizacji urządzeń niezwiązanych z funkcjonowaniem dróg wewnętrznych, zjazdów;
- ✓ wydano 26 decyzji lokalizacji urządzeń niezwiązanych z funkcjonowaniem dróg publicznych;
- ✓ wydano 4 decyzje o odebraniu czasowo psów z powodu niewłaściwych warunków bytowania oraz zagrożenia bezpieczeństwa życia zwierząt;
- ✓ wydano 57 warunków technicznych w zakresie przyłączenia do sieci wodociągowej;
- ✓ wydano 3 warunki techniczne w zakresie rozbudowy sieci wodociągowej;
- ✓ zawarto 85 umów na dostarczenie wody (61 – nowi użytkownicy, 24 - zmiana właściciela);
- ✓ wystawiono 634 upomnień oraz 323 tytułów wykonawczych związanych z podatkiem rolnym, leśnym, od nieruchomości i od środków transportowych – osoby fizyczne;
- ✓ wystawiono 57 upomnień oraz 45 tytuły wykonawcze związane z podatkiem rolnym, leśnym, od nieruchomości i od środków transportowych – osoby prawne;
- ✓ wystawiono 303 tytułów wykonawczych związanych z gospodarowaniem odpadami,
- ✓ wydano 84 zaświadczeń o niezaleganiu w podatkach lub stwierdzające stan zaległości, o wysokości zapłaconej należności zabezpieczonej hipoteką przymusową lub zastawem skarbowym, o powierzchni gospodarstwa rolnego;

- ✓ prowadzono sprawy związane ze zobowiązaniem podatkowym (postępowania, wezwania, itp.):
 - w zakresie podatku rolnego – 157 sprawy;
 - w zakresie podatku od nieruchomości – 120 sprawy;
 - w zakresie podatku leśnego – 15 spraw;
 - łączne zobowiązanie pieniężne rolników – 33 sprawy;
 - łączne zobowiązanie pieniężne osób nie będących rolnikami – 88 sprawy;
 - zwrot podatku akcyzowego dla rolników – 284 sprawy;
 - rozłożenie na raty – 2 sprawy;
- ✓ prowadzono sprawy związane ze zobowiązaniem podatkowym:
 - osoby fizyczne: wydano 2 874 decyzji dotyczących wymiaru podatku, 142 decyzji przypisowych, 138 decyzji odpisowych, 3 decyzje umorzeniowe, 7 decyzji z tytułu ulgi nabycia;
 - osoby prawne: przyjęto 99 deklaracji, 16 korekt deklaracji, wydano 3 decyzje określające;
- ✓ środki transportu (osoby fizyczne i prawne):
 - złożono 28 deklaracji;
 - złożono 37 korekty deklaracji;
 - wydano 2 decyzje określające;
- ✓ przeprowadzono łącznie 15 postępowań o udzielenie zamówienia publicznego w trybie przetargu nieograniczonego i 2 postępowania na usługi społeczne na podstawie art. 138o ustawy z dnia 29 stycznia 2004 r. *Prawo zamówień publicznych*;
- ✓ wydano 228 zaświadczeń dotyczących meldunków;
- ✓ wydano 588 dowodów osobistych,
- ✓ przyjęto 100 zgłoszeń o utracie lub uszkodzeniu dowodu osobistego,
- ✓ udostępniono dane z rejestru mieszkańców oraz z rejestru dowodów osobistych – 77 spraw;
- ✓ wydano 4 decyzje w sprawie przyznania żołnierzowi rezerwy świadczenia pieniężnego rekompensującego utracone wynagrodzenie ze stosunku pracy w okresie odbywania ćwiczeń wojskowych;
- ✓ wydano 6 decyzji w sprawie przeznaczenia do wykonania świadczeń rzeczowych na rzecz obrony;
- ✓ wydano 3 decyzje w sprawie przeznaczenia do wykonania świadczeń osobistych na rzecz obrony;
- ✓ rozpatrzono 67 wniosków o udostępnienie informacji publicznej,
- ✓ wydano 149 zarządzeń Wójta Gminy;
- ✓ przygotowano 98 projektów uchwał Rady Gminy Lubań;
- ✓ udzielono 41 odpowiedzi na zapytania Radnych Gminy Lubań;
- ✓ udzielono 10 odpowiedzi na interpelacje Radnych Gminy Lubań.

Pozyskiwanie środków zewnętrznych w 2019 r.

Pozyskiwanie środków zewnętrznych jest obowiązkową aktywnością jednostki samorządu terytorialnego. Umiejętność znalezienia odpowiednich źródeł finansowania dla wyznaczonych zadań, to możliwość realizacji pomysłów, przy wsparciu finansowym z różnych źródeł. Realizacja Projektów ułatwia rozwój gminy, zarówno w sferze szeroko rozumianej infrastruktury, jak i w sferze potrzeb edukacyjnych. Projekty finansowane ze źródeł zewnętrznych na stałe wpisały się w działalność gminy Lubań.

Rok 2019 był rokiem, w którym realizowaliśmy zadania współfinansowane ze środków zewnętrznych, zarówno krajowych, jak i Unii Europejskiej. Kontynuowano realizację Projektów rozpoczętych w 2018 roku.

Projekt miękki, w który zaangażowaliśmy się na przełomie lat 2018/2019, pozwala na objęcie dzieci z Zespołów Szkolno- Przedszkolnych w: Kościelniku, Radostowie Średnim i Pisarzowicach zajęciami dodatkowymi, rozwijającymi kompetencje uczniów. Grupa docelowa Projektu: **„Lepsza edukacja szansą na sukces – podniesienie jakości kształcenia oraz rozwój zainteresowań uczniów z Gminy Lubań”** to dzieci w wieku szkolnym. Projekt pozyskał dofinansowanie w ramach Regionalnego Programu Operacyjnego Województwa Dolnośląskiego na lata 2014-2020, Oś Priorytetowa: 10 Edukacja, Działanie 10.2. Zapewnienie równego dostępu do wysokiej jakości edukacji podstawowej, gimnazjalnej i ponadgimnazjalnej, Poddziałanie: 10.2.1. Zapewnienie równego dostępu do wysokiej jakości edukacji podstawowej, gimnazjalnej i ponadgimnazjalnej - konkurs horyzontalny. Całkowita wartość projektu: 754 497,30 zł. Kwota dofinansowania ze środków UE: 641 322,70 zł. Środki budżetu państwa: 75 283,40 zł. Zajęcia dodatkowe, prowadzone w ciekawy i niestandardowy sposób, przy użyciu m.in. metody eksperymentu, spotykają się z zainteresowaniem i zaangażowaniem dzieci. Zajęcia pozwalają na stymulowanie rozwoju uczniów ze specjalnymi potrzebami edukacyjnymi. Rezultatem działań będzie podniesienie kompetencji kluczowych dzieci. W ramach Projektu doposażono pracownie przedmiotowe w Zespołach Szkolno- Przedszkolnych w Pisarzowicach, Kościelniku i Radostowie Średnim w sprzęt niezbędny do prowadzenia doświadczeń i eksperymentów. Okres realizacji: październik 2018 – październik 2020.

„Przedszkolaki przyszłością Gminy – równy dostęp do wysokiej jakości edukacji przedszkolnej poprzez stworzenie oddziałów integracyjnych na terenie Gminy Lubań”- projekt skierowany do dzieci w wieku przedszkolnym- pozyskał wsparcie z Regionalnego Programu Operacyjnego Województwa Dolnośląskiego na lata 2014-2020, Oś Priorytetowa: 10 Edukacja, Działanie 10.1. Zapewnienie równego dostępu do wysokiej jakości edukacji przedszkolnej, Poddziałanie: 10.1.1. Zapewnienie równego dostępu do wysokiej jakości edukacji przedszkolnej – konkurs horyzontalny, Całkowita wartość projektu: 633 553,75 zł, Kwota dofinansowania: 536 485,00 zł. Dzięki realizacji zadania stworzyliśmy 40 miejsc w przedszkolu w miejscowości Kościelnik, w tym miejsc dostosowanych do potrzeb dzieci z

niepełnosprawnościami. Projekt pozwala na objęcie dzieci dodatkowym wsparciem w postaci zajęć specjalistycznych. Maluchy mogą uczestniczyć w zajęciach takich jak: integracja sensoryczna, logopedia, muzykoterapia, arteterapia, terapia taktylna, fizjoterapia indywidualna. Do dyspozycji rodziców pozostają konsultacje psychologiczne, które niejednokrotnie stanowią wsparcie i wyjście z trudnych sytuacji. Zaznaczyć należy, iż realizacja Projektu dała niezwykle kompleksowe wyposażenie placówki. Mogliśmy zakupić sprzęty do zajęć specjalistycznych takich jak, np. integracja sensoryczna i logopedia. Projekt zapoczątkował stworzeniem miejsca, w którym możemy odpowiadać na specjalne potrzeby najmłodszych mieszkańców- wspierać ich rozwój, aby ułatwić dzieciom start w edukację. W pobliżu przedszkola zamontowano plac zabaw. Okres realizacji: sierpień 2018- lipiec 2020.

W styczniu 2019 r. podpisano umowę na dofinansowanie Projektu p.n.: „**Przebudowa świetlicy wiejskiej w Radostowie Średnim**”. Operacja typu Inwestycje w obiekty pełniące funkcje kulturalne realizowana jest w ramach działania: Podstawowe usługi i odnowa wsi na obszarach wiejskich - Program Rozwoju Obszarów Wiejskich na lata 2014-2020, poddziałanie Wsparcie inwestycji w tworzenie, ulepszanie i rozwijanie podstawowych usług lokalnych dla ludności wiejskiej, w tym rekreacji, kultury i powiązanej infrastruktury. Gmina Lubań pozyskała dofinansowanie na realizację operacji w wysokości 489 858,00 zł. Prace budowlane są w trakcie realizacji, umowę z Wykonawcą robót podpisano w październiku 2019 roku. Projekt przewiduje: wykonanie robót ogólnobudowlanych, robót przygotowawczych, instalacji wody zimnej i ciepłej, instalacji kanalizacyjnych, instalacji grzewczych, izolacji przewodów. Zaplanowano również roboty instalacyjne elektryczne i zamontowanie instalacja fotowoltaicznej.

„**E- usługi publiczne w Gminie Lubań**” to Projekt, który ma stanowić odpowiedź na potrzeby współczesnego Klienta urzędu. Projekt zakłada szereg rozwiązań umożliwiających załatwienie spraw urzędowych, bez wychodzenia z domu, z użyciem nowoczesnych technologii. Dla zadania pozyskano dofinansowanie ze środków Europejskiego Funduszu Rozwoju Regionalnego w ramach RPO 2014-2020, Oś priorytetowa 2: technologie informacyjno- komunikacyjne, działanie 2.1 E-usługi publiczne, poddziałanie 2.1.1 E-usługi horyzont. Wartość całkowita Projektu (zgodnie z umową o dofinansowanie) to 1 394 330,46 zł. Wartość dofinansowania: 1 116 425,64 zł. Przedmiotem Projektu jest rozwój technologii informacyjno – komunikacyjnych świadczonych przez Urząd Gminy Lubań, który umożliwi mieszkańcom Gminy Lubań kontakt z urzędem za pośrednictwem elektronicznych usług publicznych. Projekt zakłada między innymi, modernizację przestarzałego i нефunkcjonalnego portalu internetowego oraz biuletynu informacji publicznej, wymianę sprzętu komputerowego, szkolenia pracowników. Kluczowym elementem Projektu jest szereg usług elektronicznych. Ponadto, innowacyjnością będzie, wdrożenie obsługi mieszkańców gminy w zakresie odbioru wody, w tym zdalny odczyt wodomierzy. Okres realizacji: listopad 2018- czerwiec 2020. Pierwsze wydatki, w ramach projektu to rok 2017. W listopadzie 2019 roku podpisano z Wykonawcą, umowę na realizację zakresu prac przewidzianych w Projekcie. W miesiącu grudniu 2019 r. dostarczono sprzęt zamówiony w ramach zadania. Dalsza realizacja Projektu to rok 2020.

Troska o kompleksowe wyposażenie dla jednostek Ochotniczych Straży Pożarnych z terenu Gminy Lubań zawsze stanowił dla nas priorytet. Dlatego też, w miesiącu lipcu 2019 r., jednostki OSP, przy współpracy z Gminą Lubań, przystąpiły do Programu „**Mały Strażak**”, ogłoszonego przez Wojewódzki Fundusz Ochrony Środowiska i Gospodarki Wodnej we Wrocławiu. Celem konkursu było podnoszenie/unowocześnienie potencjału techniczno/chemicznego służb ratowniczych powołanych do zapobiegania i likwidacji zagrożeń środowiska i poważnych awarii i ich skutków mających wpływ na środowisko na terenie województwa dolnośląskiego. Pozyskane środki finansowe można było wykorzystać na doposażenie jednostek OSP w sprzęt do zapobiegania i likwidacji zagrożeń środowiska i poważnych awarii oraz ich skutków. Wszystkie wnioski aplikacyjne, złożone przez jednostki Ochotniczych Straży Pożarnych z terenu gminy Lubań, w ramach przedmiotowego konkursu, otrzymały dofinansowanie. Wsparciem zostały objęte jednostki OSP z Pisarzowice, Henrykowa Lubańskiego, Radostowa Górnego i Mściszowa. Kwota otrzymanej dotacji z WFOŚiGW stanowiła 90% wartości zadania.

Środki na realizację zadania p.n.: „**Usuwanie azbestu i wyrobów zawierających azbest z terenu Gminy Lubań na rok 2019**” pozyskano w ramach Konkursu przeprowadzonego przez Wojewódzki Fundusz Ochrony Środowiska i Gospodarki Wodnej we Wrocławiu na przedsięwzięcia związane z realizacją gminnych programów usuwania azbestu i wyrobów zawierających azbest na rok 2019. Dotychczas wyroby zawierające azbest z terenu gminy Lubań były usuwane w latach: 2015, 2016, 2017, 2018. Zadanie wykonane w 2019 roku polegało na demontażu i załadunku, transporcie i unieszkodliwieniu wyrobów zawierających azbest. Zadanie realizowane było na podstawie zgłoszeń mieszkańców, w następujących miejscowościach: Uniegoszcz, Radogoszcz, Pisarzowice, Henryków Lubański, Nawojów Śląski, Kościelnik. Projekt obejmował 16 nieruchomości. Ilość usuniętych wyrobów zawierających azbest z terenu gminy Lubań to 26,260 Mg, w tym: demontaż, załadunek, transport oraz unieszkodliwienie 4,318 Mg; natomiast odbiór, transport i unieszkodliwienie to 21,942 Mg. Wartość przyznanej dotacji wyniosła 12 400,00 zł, wartość zadania: 19 852,56 zł. Realizację zadania zakończono w miesiącu wrześniu 2019 r.

Na zadanie p.n.: „**Poprawa akustyki w świetlicy wiejskiej w Radogoszczy – przebudowa podłogi**” gmina Lubań pozyskała dofinansowanie w kwocie 30 000,00 zł w ramach konkursu „Odnowa Dolnośląskiej Wsi”. Środki pochodzą z budżetu Województwa Dolnośląskiego. Całkowity koszt zadania wyniósł 86 000,00 zł. Celem projektu było podniesienie poziomu i jakości życia mieszkańców gminy Lubań oraz wsparcie aktywności mieszkańców oraz ich inicjatyw lokalnych, poprzez poprawę warunków akustycznych pomieszczenia świetlicy, jego funkcjonalności i estetyki.

W roku 2019 zrealizowano zadanie polegające na przebudowie drogi dojazdowej do gruntów rolnych w Radostowie Górnym. Dla Projektu p.n.: „**Radostów Górny droga dojazdowa do gruntów rolnych**” pozyskano dofinansowanie w kwocie 145 530,00 zł w ramach dotacji celowej z budżetu Województwa Dolnośląskiego na zadanie rekultywacyjne.

Zaznaczyć również należy, iż we wrześniu 2019 r. złożono trzy wnioski o przyznanie pomocy w ramach operacji: „Gospodarka wodno – ściekowa” realizowana w ramach działania:

„Podstawowe usługi i odnowa wsi na obszarach wiejskich”, poddziałanie „Wsparcie inwestycji związanych z tworzeniem, ulepszaniem lub rozbudową wszystkich rodzajów małej infrastruktury, w tym inwestycji w energię odnawialną i w oszczędzanie energii” w ramach Programu Rozwoju Obszarów Wiejskich na lata 2014-2020, p.n.: „Budowa sieci wodociągowej w miejscowości Mściszów- Gmina Lubań”, „Uporządkowanie gospodarki ściekowej na terenie Gminy Lubań: przebudowa sieci kanalizacji sanitarnej oraz budowa stacji zlewnej na oczyszczalni ścieków w Pisarzowicach” i „Budowa sieci wodociągowej w miejscowości Uniegoszcz- Gmina Lubań”.

Podsumowując można stwierdzić, iż rok 2019 upłynął pod znakiem realizacji projektów przy udziale środków zewnętrznych, które przyczyniły się pozytywnie do rozwoju naszej Gminnej Społeczności Samorządowej. Pozyskane środki zapoczątkowały zarówno w sferze aktywności społecznej, jak i znalazły pozytywny oddźwięk w sferze infrastruktury technicznej.

UCHWAŁY RADY GMINY I FUNDUSZ SOŁECKI

UCHWAŁY RADY GMINY LUBAŃ

Wykonując obowiązki, nałożone przepisami ustawy *o samorządzie gminnym*, Wójt Gminy Lubań jest zobowiązany do realizowania uchwał, podjętych przez Radę Gminy Lubań.

W 2019 r. Rada Gminy Lubań podjęła 98 uchwał:

1.Uchwała Nr VI/27/2019 Rady Gminy Lubań z dnia 24 stycznia 2019 r. w *sprawie zasad i trybu udzielania dotacji celowej na dofinansowanie kosztów budowy przydomowych biologicznych oczyszczalni ścieków lub bezodpływowych zbiorników na nieczystości płynne na terenie gminy Lubań.*

2.Uchwała Nr VI/28/2019 Rady Gminy Lubań z dnia 24 stycznia 2019 r. w *sprawie wyrażenia zgody na sprzedaż nieruchomości.*

3.Uchwała Nr VI/29/2019 Rady Gminy Lubań z dnia 24 stycznia 2019 r. w *sprawie określenia szczegółowych wymogów raportu o stanie gminy.*

4.Uchwała Nr VI/30/2019 Rady Gminy Lubań z dnia 24 stycznia 2019 r. w *sprawie zatwierdzenia planów pracy stałych Komisji Rady Gminy Lubań.*

5.Uchwała Nr VI/31/2019 Rady Gminy Lubań z dnia 24 stycznia 2019 r. w *sprawie zasad i trybu postępowania przy udzielaniu i rozliczaniu dotacji celowej z budżetu Gminy Lubań na dofinansowanie wymiany źródeł ciepła na terenie Gminy Lubań.*

6.Uchwała Nr VI/32/20219 Rady Gminy Lubań z dnia 24 stycznia 2019 r. w *sprawie określenia zasad zwrotu wydatków za świadczenie w formie posiłku albo świadczenia rzeczowego w postaci produktów żywnościowych dla osób objętych wieloletnim rządowym programem „Posiłek w szkole i w domu” na lata 2019 – 2023.*

7.Uchwała Nr VI/33/20219 Rady Gminy Lubań z dnia 24 stycznia 2019 r. w *sprawie podwyższenia kryterium dochodowego uprawniającego do przyznania nieodpłatnie pomocy w zakresie dożywiania w formie posiłku, świadczenia pieniężnego na zakup posiłku lub żywności albo świadczenia rzeczowego w postaci produktów żywnościowych dla osób objętych wieloletnim rządowym programem „Posiłek w szkole i w domu” na lata 2019 – 2023.*

8.Uchwała Nr VI/34/20219 Rady Gminy Lubań z dnia 24 stycznia 2019 r. w sprawie przyjęcia Strategii rozwoju społeczno-gospodarczego południowej i zachodniej części Dolnego Śląska, zwanej „Strategią Rozwoju Sudety 2030”.

9.Uchwała Nr VI/35/20219 Rady Gminy Lubań z dnia 24 stycznia 2019 r. w sprawie przyznania w roku 2019 dotacji na prace konserwatorskie, restauratorskie i roboty budowlane przy zabytku wpisanym do rejestru zabytków oraz jej wysokości.

10.Uchwała Nr VI/36/20219 Rady Gminy Lubań z dnia 24 stycznia 2019 r. w sprawie zmiany budżetu i w budżecie Gminy Lubań na rok 2019.

11.Uchwała Nr VI/37/20219 Rady Gminy Lubań z dnia 24 stycznia 2019 r. zmieniająca wieloletnią prognozę finansową Gminy Lubań.

12.Uchwała Nr VI/38/20219 Rady Gminy Lubań z dnia 24 stycznia 2019 r. w sprawie przystąpienia Gminy Lubań do projektu konkursowego oraz wyrażenia zgody na zawarcie partnerstwa na rzecz realizacji projektu konkursowego „MODERNIZACJA SYSTEMÓW GRZEWCZYCH NA TERENIE GMIN ZAGRODNO, OSIECZNICA, WARTA BOLESŁAWIECKA, LUBAŃ, WĘGLINIEC” realizowanego w ramach Regionalnego Programu Operacyjnego Województwa Dolnośląskiego na lata 2014-2020, Osi priorytetowej 3: Gospodarka niskoemisyjna, Działanie 3.3 „Efektywność energetyczna w budynkach użyteczności publicznej i sektorze mieszkaniowym”, Poddziałanie 3.3.1. OSI „Efektywność energetyczna w budynkach użyteczności publicznej i sektorze mieszkaniowym – konkurs horyzontalny OSI”.

13.Uchwała Nr VII/39/2019 Rady Gminy Lubań z dnia 12 lutego 2019 r. w sprawie zarządzenia poboru podatków w drodze inkasentów i wysokości wynagrodzenia za inkaso.

14.Uchwała Nr VIII/40/2019 Rady Gminy Lubań z dnia 4 marca 2019 r. w sprawie ustalenia projektu planu sieci publicznych szkół podstawowych prowadzonych przez gminę Lubań oraz określenia granic ich obwodów od 1 września 2019 roku.

15.Uchwała Nr VIII/41/2019 Rady Gminy Lubań z dnia 4 marca 2019 r. w sprawie przyjęcia „Planu urzędniowo - rolnego Gminy Lubań”.

16.Uchwała Nr VIII/42/2019 Rady Gminy Lubań z dnia 4 marca 2019 r. w sprawie przyjęcia „Programu opieki nad zwierzętami bezdomnymi oraz zapobiegania bezdomności zwierząt na terenie Gminy Lubań w 2019 roku”.

17.Uchwała Nr VIII/43/2019 Rady Gminy Lubań z dnia 4 marca 2019 r. w sprawie wyrażenia zgody na sprzedaż nieruchomości.

18.Uchwała Nr VIII/44/2019 Rady Gminy Lubań z dnia 4 marca 2019 r. w sprawie zmiany uchwały budżetowej na 2019 r.

19.Uchwała Nr VIII/45/2019 Rady Gminy Lubań z dnia 4 marca 2019 r. w sprawie przekazania petycji.

20.Uchwała Nr VIII/46/2019 Rady Gminy Lubań z dnia 4 marca 2019 r. w sprawie przekazania petycji.

21. Uchwała Nr VIII/47/2019 Rady Gminy Lubań z dnia 4 marca 2019 r. w sprawie przekazania petycji.
22. Uchwała Nr VIII/48/2019 Rady Gminy Lubań z dnia 4 marca 2019 r. w sprawie przekazania petycji.
23. Uchwała Nr VIII/49/2019 Rady Gminy Lubań z dnia 4 marca 2019 r. zmieniająca uchwałę nr VI/31/2019 Rady Gminy Lubań z dnia 24 stycznia 2019 r. w sprawie zasad i trybu postępowania przy udzielaniu i rozliczaniu dotacji celowej z budżetu Gminy Lubań na dofinansowanie wymiany źródeł ciepła na terenie Gminy Lubań.
24. Uchwała Nr VIII/50/2019 Rady Gminy Lubań z dnia 4 marca 2019 r. zmieniająca uchwałę nr VI/27/2019 Rady Gminy Lubań z dnia 24 stycznia 2019 r. w sprawie zasad i trybu udzielania dotacji celowej na dofinansowanie kosztów budowy przydomowych biologicznych oczyszczalni ścieków lub bezodpływowych zbiorników na nieczystości płynne na terenie Gminy Lubań.
25. Uchwała Nr IX/51/2019 Rady Gminy Lubań z dnia 14 marca 2019 r. w sprawie zmian w budżecie Gminy Lubań na rok 2019.
26. Uchwała Nr X/52/2019 Rady Gminy Lubań z dnia 28 marca 2019 r. w sprawie zmiany studium uwarunkowań i kierunków zagospodarowania przestrzennego gminy Lubań.
27. Uchwała Nr X/53/2019 Rady Gminy Lubań z dnia 28 marca 2019 r. w sprawie ustanowienia szczegółowych zasad ponoszenia odpłatności za pobyt w schronisku dla osób bezdomnych.
28. Uchwała Nr X/54/2019 Rady Gminy Lubań z dnia 28 marca 2019 r. w sprawie regulaminu dostarczania wody i odprowadzania ścieków na terenie Gminy Lubań.
29. Uchwała Nr X/55/2019 Rady Gminy Lubań z dnia 28 marca 2019 r. w sprawie zmian w budżecie Gminy Lubań na rok 2019.
30. Uchwała Nr XI/56/2019 Rady Gminy Lubań z dnia 16 maja 2019 r. w sprawie uznania petycji za niezaskługującą na uwzględnienie.
31. Uchwała Nr XI/57/2019 Rady Gminy Lubań z dnia 16 maja 2019 r. w sprawie wyrażenia zgody na zawarcie kolejnych umów dzierżawy z dotychczasowymi dzierżawcami, których przedmiotem są te same nieruchomości, na czas oznaczony do 3 lat.
32. Uchwała Nr XI/58/2019 Rady Gminy Lubań z dnia 16 maja 2019 r. zmieniająca uchwałę w sprawie ustanowienia szczegółowych zasad ponoszenia odpłatności za pobyt w schronisku dla osób bezdomnych.
33. Uchwała Nr XI/59/2019 Rady Gminy Lubań z dnia 16 maja 2019 r. w sprawie zatwierdzenia oceny zasobów pomocy społecznej Gminnego Ośrodka Pomocy Społecznej w Lubaniu.

34.Uchwała Nr XI/60/2019 Rady Gminy Lubań z dnia 16 maja 2019 r. w sprawie zatwierdzenia corocznego sprawozdania z działalności Gminnego Ośrodka Pomocy Społecznej w Lubaniu za rok 2018.

35.Uchwała Nr XI/61/2019 Rady Gminy Lubań z dnia 16 maja 2019 r. w sprawie przyjęcia Strategii Rozwiązywania Problemów Społecznych dla Gminy Lubań na lata 2019 – 2025.

36.Uchwała Nr XI/62/2019 Rady Gminy Lubań z dnia 16 maja 2019 r. w sprawie ustalenia projektu planu sieci publicznych szkół podstawowych prowadzonych przez gminę Lubań oraz określenia granic ich obwodów od 1 września 2019 roku.

37.Uchwała Nr XI/63/2019 Rady Gminy Lubań z dnia 16 maja 2019 r. zmieniająca uchwałę Nr X/55/2019 Rady Gminy Lubań z dnia 28 marca 2019 roku.

38.Uchwała Nr XI/64/2019 Rady Gminy Lubań z dnia 16 maja 2019 r. w sprawie uzupełnienia składu osobowego stałych komisji Rady Gminy Lubań.

39.Uchwała Nr XII/65/2019 Rady Gminy Lubań z dnia 17 czerwca 2019 r. w sprawie zmiany Uchwały Nr XXIV/227/2009 Rady Gminy Lubań z dnia 30 kwietnia 2009 roku w sprawie przystąpienia Gminy Lubań do regionalnego programu „Odnowa Wsi w Województwie Dolnośląskim.

40.Uchwała Nr XII/66/2019 Rady Gminy Lubań z dnia 17 czerwca 2019 r. w sprawie wyrażenia zgody na sprzedaż udziału w nieruchomości.

41.Uchwała Nr XII/67/2019 Rady Gminy Lubań z dnia 17 czerwca 2019 r. w sprawie współdziałania z innymi jednostkami samorządu terytorialnego oraz udzielenia pomocy finansowej Powiatowi Lubańskiemu z przeznaczeniem na budowę na terenie powiatu lubańskiego Systemu Ostrzegania Przeciwpowodziowego „KWISA”.

42.Uchwała Nr XII/68/2019 Rady Gminy Lubań z dnia 17 czerwca 2019 r. w sprawie wykonania obywatelskiej inicjatywy uchwałodawczej.

43.Uchwała Nr XII/69/2019 Rady Gminy Lubań z dnia 17 czerwca 2019 r. w sprawie powołania Zespołu ds. zaopiniowania kandydatów na ławników do sądów powszechnych.

44.Uchwała Nr XIII/70/2019 Rady Gminy Lubań z dnia 26 czerwca 2019 r. w sprawie udzielenia Wójtowi Gminy Lubań wotum zaufania.

45.Uchwała Nr XIV/71/2019 Rady Gminy Lubań z dnia 26 lipca 2019 r. w sprawie zmiany uchwały budżetowej na rok 2019.

46.Uchwała Nr XIV/72/2019 Rady Gminy Lubań z dnia 26 lipca 2019 r. zmieniająca wieloletnią prognozę finansową Gminy Lubań.

47.Uchwała Nr XIV/73/2019 Rady Gminy Lubań z dnia 26 lipca 2019 r. w sprawie aktualizacji Inwentaryzacji wyrobów azbestowych na terenie Gminy Lubań sporządzonej na potrzeby związane z przygotowaniem Programu Usuwania wyrobów zawierających azbest z terenu Gminy Lubań na lata 2015 – 2032.

48. Uchwała Nr XIV/74/2019 Rady Gminy Lubań z dnia 26 lipca 2019 r. w sprawie uchwalenia Regulaminu dofinansowania kosztów działań z zakresu usuwania azbestu i wyrobów zawierających azbest z terenu Gminy Lubań.
49. Uchwała Nr XIV/75/2019 Rady Gminy Lubań z dnia 26 lipca 2019 r. w sprawie uchwalenia zmiany studium uwarunkowań i kierunków zagospodarowania przestrzennego gminy Lubań.
50. Uchwała Nr XIV/76/2019 Rady Gminy Lubań z dnia 26 lipca 2019 r. w sprawie zasięgnięcia od Komendanta Wojewódzkiego Policji informacji o kandydacie na ławnika.
51. Uchwała Nr XV/77/2019 Rady Gminy Lubań z dnia 28 sierpnia 2019 r. w sprawie uznania skargi na Radnego Rady Gminy Lubań za niedopuszczalną.
52. Uchwała Nr XV/78/2019 Rady Gminy Lubań z dnia 28 sierpnia 2019 r. w sprawie uznania petycji za niezaskługującą na uwzględnienie.
53. Uchwała Nr XV/79/2019 Rady Gminy Lubań z dnia 28 sierpnia 2019 r. w sprawie odrzucenia skargi na Przewodniczącą Rady Gminy Lubań.
54. Uchwała Nr XV/80/2019 Rady Gminy Lubań z dnia 28 sierpnia 2019 r. w sprawie odrzucenia skargi na działania Komisji Rewizyjnej Rady Gminy Lubań.
55. Uchwała Nr XV/81/2019 Rady Gminy Lubań z dnia 28 sierpnia 2019 r. w sprawie uznania skargi na Wójta Gminy Lubań za zasadną.
56. Uchwała Nr XV/82/2019 Rady Gminy Lubań z dnia 28 sierpnia 2019 r. w sprawie uznania skargi na Wójta Gminy Lubań za zasadną.
57. Uchwała Nr XV/83/2019 Rady Gminy Lubań z dnia 28 sierpnia 2019 r. w sprawie uznania skargi na Wójta Gminy Lubań za zasadną.
58. Uchwała Nr XV/84/2019 Rady Gminy Lubań z dnia 28 sierpnia 2019 r. w sprawie raportu z realizacji Strategii Rozwoju Gminy Lubań na lata 2014-2020.
59. Uchwała Nr XV/85/2019 Rady Gminy Lubań z dnia 28 sierpnia 2019 r. w sprawie wyrażenia zgody na sprzedaż nieruchomości.
60. Uchwała Nr XV/86/2019 Rady Gminy Lubań z dnia 28 sierpnia 2019 r. w sprawie wyrażenia zgody na zawarcie kolejnej umowy najmu z dotychczasowym najemcą, której przedmiotem jest ta sama nieruchomość, na czas oznaczony do 3 lat.
61. Uchwała Nr XV/87/2019 Rady Gminy Lubań z dnia 28 sierpnia 2019 r. w sprawie zmiany uchwały budżetowej na rok 2019.
62. Uchwała Nr XV/88/2019 Rady Gminy Lubań z dnia 28 sierpnia 2019 r. zmieniająca wieloletnią prognozę finansową Gminy Lubań.
63. Uchwała Nr XVI/89/2019 Rady Gminy Lubań z dnia 16 września 2019 r. w sprawie ustalenia regulaminu głosowania w wyborach ławników do sądów powszechnych na kadencję od 2020 r. do 2023 r.

64. Uchwała Nr XVI/90/2019 Rady Gminy Lubań z dnia 16 września 2019 r. w sprawie wyboru ławników do Sądu Rejonowego w Lubaniu na kadencję od 2020 do 2013 roku.
65. Uchwała Nr XVI/91/2019 Rady Gminy Lubań z dnia 16 września 2019 r. zmieniająca uchwałę w sprawie przyjęcia Regulaminu wynagradzania nauczycieli zatrudnionych w placówkach oświatowych dla których organem prowadzącym jest Gmina Lubań.
66. Uchwała Nr XVI/92/2019 Rady Gminy Lubań z dnia 16 września 2019 r. w sprawie zmiany uchwały budżetowej na rok 2019.
67. Uchwała Nr XVI/93/2019 Rady Gminy Lubań z dnia 16 września 2019 r. zmieniająca wieloletnią prognozę finansową Gminy Lubań.
68. Uchwała Nr XVI/94/2019 Rady Gminy Lubań z dnia 16 września 2019 r. w sprawie złożenia zawiadomienia o podejrzeniu popełnienia przestępstwa oraz podejrzeniu naruszenia dyscypliny finansów publicznych przez Wójta Gminy Lubań.
69. Uchwała Nr XVI/95/2019 Rady Gminy Lubań z dnia 16 września 2019 r. w sprawie zlecenia Komisji Rewizyjnej Rady Gminy Lubań przeprowadzenia kontroli.
70. Uchwała Nr XVII/96/2019 Rady Gminy Lubań z dnia 14 października 2019 r. w sprawie przyjęcia informacji o realizacji zadań oświatowych w Gminie Lubań za rok szkolny 2018/2019.
71. Uchwała Nr XVII/97/2019 Rady Gminy Lubań z dnia 14 października 2019 r. w sprawie nadania nazwy drodze wewnętrznej.
72. Uchwała Nr XVII/98/2019 Rady Gminy Lubań z dnia 14 października 2019 r. w sprawie ogłoszenia tekstu jednolitego Statutu Gminy Lubań.
73. Uchwała Nr XVII/99/2019 Rady Gminy Lubań z dnia 14 października 2019 r. w sprawie uznania skargi na Wójta Gminy Lubań za bezzasadną.
74. Uchwała Nr XVII/100/2019 Rady Gminy Lubań z dnia 14 października 2019 r. zmieniająca Uchwałę Nr XV/87/2019 z dnia 28 sierpnia 2019 roku w sprawie zmiany uchwały budżetowej na rok 2019.
75. Uchwała Nr XVII/101/2019 Rady Gminy Lubań z dnia 14 października 2019 r. w sprawie zmiany uchwały budżetowej na rok 2019.
76. Uchwała Nr XVII/102/2019 Rady Gminy Lubań z dnia 14 października 2019 r. zmieniająca wieloletnią prognozę finansową Gminy Lubań.
77. Uchwała Nr XVIII/103/2019 Rady Gminy Lubań z dnia 28 października 2019 r. w sprawie wysokości stawek podatku od środków transportowych.
78. Uchwała Nr XVIII/104/2019 Rady Gminy Lubań z dnia 28 października 2019 r. w sprawie określenia wysokości stawek podatku od nieruchomości.
79. Uchwała Nr XVIII/105/2019 Rady Gminy Lubań z dnia 28 października 2019 r. w sprawie zmiany uchwały budżetowej na rok 2019.

80.Uchwała Nr XVIII/106/2019 Rady Gminy Lubań z dnia 28 października 2019 r. *zmieniająca wieloletnią prognozę finansową Gminy Lubań.*

81.Uchwała Nr XIX/107/2019 Rady Gminy Lubań z dnia 26 listopada 2019 r. *w sprawie ustanowienia szczegółowych zasad ponoszenia odpłatności za pobyt w schronisku dla osób bezdomnych oraz schronisku dla osób bezdomnych z usługami opiekuńczymi.*

82.Uchwała Nr XIX/108/2019 Rady Gminy Lubań z dnia 26 listopada 2019 r. *w sprawie szczegółowych warunków przyznawania i odpłatności za usługi opiekuńcze i specjalistyczne usługi opiekuńcze z wyłączeniem specjalistycznych usług opiekuńczych dla osób z zaburzeniami psychicznymi oraz szczegółowe warunki częściowego lub całkowitego zwolnienia od opłat oraz tryb ich pobierania.*

83.Uchwała Nr XIX/109/2019 Rady Gminy Lubań z dnia 26 listopada 2019 r. *w sprawie zmiany Uchwały nr XVII/98/2019 Rady Gminy Lubań z dnia 14 października 2019 r. w sprawie ogłoszenia tekstu jednolitego Statutu Gminy Lubań.*

84.Uchwała Nr XIX/110/2019 Rady Gminy Lubań z dnia 26 listopada 2019 r. *w sprawie ustalenia wynagrodzenia Wójta Gminy Lubań.*

85.Uchwała Nr XIX/111/2019 Rady Gminy Lubań z dnia 26 listopada 2019 r. *w sprawie zmiany uchwały budżetowej na rok 2019.*

86.Uchwała Nr XIX/112/2019 Rady Gminy Lubań z dnia 26 listopada 2019 r. *zmieniająca wieloletnią prognozę finansową Gminy Lubań.*

87.Uchwała Nr XIX/113/2019 Rady Gminy Lubań z dnia 26 listopada 2019 r. *w sprawie obniżenia średniej ceny skupu żyta dla celów obliczenia podatku rolnego na obszarze Gminy Lubań na rok 2020.*

88.Uchwała Nr XX/114/2019 Rady Gminy Lubań z dnia 5 grudnia 2019 r. *w sprawie zmiany uchwały budżetowej na rok 2019.*

89.Uchwała Nr XX/115/2019 Rady Gminy Lubań z dnia 5 grudnia 2019 r. *zmieniająca wieloletnią prognozę finansową Gminy Lubań.*

90.Uchwała Nr XXI/116/2019 Rady Gminy Lubań z dnia 30 grudnia 2019 r. *w sprawie przyjęcia Gminnego Programu Profilaktyki i Rozwiązywania Problemów Alkoholowych oraz Przeciwdziałania Narkomanii dla Gminy Lubań na rok 2020.*

91.Uchwała Nr XXI/117/2019 Rady Gminy Lubań z dnia 30 grudnia 2019 r. *zmieniająca uchwałę nr XXVIII/240/2009 Rady Gminy Lubań z dnia 14 sierpnia 2009 roku w sprawie określenia zasad nabywania, zbywania i obciążania nieruchomości oraz ich wydzierżawienia lub wynajmowania na czas dłuższy niż 3 lata lub na czas nieoznaczony wraz z późniejszymi zmianami.*

92.Uchwała Nr XXI/118/2019 Rady Gminy Lubań z dnia 30 grudnia 2019 r. *w sprawie ustalenia średniej ceny jednostki paliwa w gminie Lubań na rok szkolny 2019/2020.*

93.Uchwała Nr XXI/119/2019 Rady Gminy Lubań z dnia 30 grudnia 2019 r. w sprawie złożenia zawiadomienia o podejrzeniu popełnienia przestępstwa oraz o podejrzeniu naruszenia dyscypliny finansów publicznych przez Wójta Gminy Lubań.

94.Uchwała Nr XXI/120/2019 Rady Gminy Lubań z dnia 30 grudnia 2019 r. w sprawie zmiany uchwały budżetowej na rok 2019.

95.Uchwała Nr XXI/121/2019 Rady Gminy Lubań z dnia 30 grudnia 2019 r. zmieniająca wieloletnią prognozę finansową Gminy Lubań.

96.Uchwała Nr XXI/122/2019 Rady Gminy Lubań z dnia 30 grudnia 2019 r. w sprawie ustalenia wykazu wydatków, które nie wygasają z upływem roku budżetowego 2019.

97.Uchwała Nr XXI/123/2019 Rady Gminy Lubań z dnia 30 grudnia 2019 r. Uchwała Budżetowa na 2020 rok.

98.Uchwała Nr XXI/124/2019 Rady Gminy Lubań z dnia 30 grudnia 2019 r. w sprawie uchwalenia wieloletniej prognozy finansowej Gminy Lubań.

FUNDUSZ SOŁECKI

Fundusz sołecki to środki finansowe wyodrębnione w budżecie Gminy, które są zagwarantowane dla sołectw na wykonanie przedsięwzięć służących poprawie warunków życia ich mieszkańców.

Fundusz sołecki to odpowiednik funduszu obywatelskiego na terenach wiejskich. Zebranie wiejskie czyli mieszkańcy danego sołectwa podejmują decyzje w zakresie celu wydatkowania przyznanej puli środków finansowych, a samym mieszkańcom zależy na tym, aby środki były wydawane w sposób prawidłowy i efektywny.

Rzeczony system wsparcia inicjatyw lokalnych umożliwia realizację ważnych społecznie przedsięwzięć na terenie danego sołectwa. Dzięki możliwości realnego decydowania przez mieszkańców nastąpił znaczny wzrost ich aktywności społecznej i inicjatyw obywatelskich na terenach wiejskich.

W ramach funduszu sołeckiego, wyodrębnionego w gminie w 2019 roku zrealizowano wydatki na łączną kwotę 309 326,74 zł.

Zgodnie ze złożonymi do budżetu wnioskami sołectwa najczęściej wnioskowały o wykonanie dokumentacji wraz z budową oświetlenia ulicznego, wykonanie nawierzchni dróg gminnych, zagospodarowanie miejsc rekreacyjnych. Omawiane działania wskazują ogólny trend, gdzie dla mieszkańców ważny jest nie tylko rozwój duchowy i zabezpieczenie potrzeb w zakresie profesjonalnej realizacji usług komunalnych, ale także oczekuje się efektywniejszych działań w sferze kulturalnej rekreacyjno - wypoczynkowej związanej z preferowaniem zdrowego stylu życia w czystym przyjaznym środowisku.

Poczynione wydatki pozwoliły na zwiększenie ich aktywności i możliwości realizacji różnego rodzaju imprez sołeckich bez angażowania podmiotów zewnętrznych oferujących usługi cateringowe.

Mieszkańcy sołectw dzięki zaangażowaniu w proces decyzyjny zyskali również wewnętrzną satysfakcję w postaci poczucia bycia gospodarzem we własnej wsi i możliwości decydowania o jej rozwoju. Omawiane działania zwiększają również ich integrację wewnętrzną poprzez tworzenie bezcennych więzi pomiędzy daną grupą aktywistów oddanych słusznej sprawie.

Szczegółowy wykaz prac zrealizowanych w ramach funduszu sołeckiego wraz z nazwą wnioskowanego przez mieszkańców przedsięwzięcia oraz wydatkowaną kwotą przedstawia poniższa tabela.

LP.	NAZWA SOŁECTWA	PLANOWANA KWOTA FUNDUSZU SOŁECKIEGO	NAZWA PRZEDSIĘWZIĘCIA	PLANOWANY KOSZT PRZEDSIĘWZIĘCIA
1.	Henryków Lubański	38 588,90	Modernizacja drugiej części ogrodzenia cmentarza	25 000,00
			Pielęgnacja zieleni	1 000,00
			Dofinansowanie Ogólnopolskich Imienin Henryka	2 500,00
			Wyjazdy studyjne do innych miejscowości	2 500,00
			Pobudzenie aktywności obywatelskiej w tym tworzenie warunków do działania, rozwoju i wdrażania programów aktywności obywatelskiej	5 217,78
			Doposażenie Rady Sołeckiej	2 371,12
2.	Jałowiec	17 365,01	Zagospodarowanie placu rekreacyjnego	14 185,01
			Integracja mieszkańców wsi Jałowiec	3 180,00

3.	Kościelnik	26 433,40	Spotkania integracyjne	4 500,00
			Wykonanie i zakup materiałów potrzebnych na wykonanie wieńca dożynkowego	200,00
			Utrzymanie strony internetowej	300,00
			Utrzymanie i zagospodarowanie miejsc zielonych na terenie Sołectwa Kościelnik	1 433,40
			Zlecenie zakupu działki znajdującej się przy świetlicy wiejskiej pod parking i plac rekreacyjny	20 000,00
4.	Kościelniki Dolne	22 921,81	Tematyczne spotkania mieszkańców Sołectwa	3 500,00
			Przygotowanie wieńca dożynkowego	400,00
			Wykonanie oświetlenia przy gminnej drodze nr 36/3, w części 28/9 posesji nr 19 etap I	15 000,00
			Zagospodarowanie terenu przy wiacie turystycznej	4 021,81
5.	Mściszów	22 381,56	Integracja mieszkańców Mściszowa	4 500,00
			Utrzymanie terenów zielonych	1 200,00
			Wykonanie oświetlenia ulicznego na Kolonie Żołędź (Podlesie) I etap około 400 m	16 681,56
6.	Nawojów Łużycki	20 374,94	Pobudzenie aktywności obywatelskiej oraz upowszechnienie idei samorządowej poprzez organizację spotkań, wspólnych działań, szeroko pojętej edukacji	3 242,50
			Utrzymanie terenu zielonego we wsi Nawojów Łużycki	1 632,44

			Remont drogi nr 32 położonej w Nawojowie Łużyckim	8 000,00
			Wykonanie dokumentacji tj. projekt oświetlenia drogi nr 476 lub drogi nr 49	6 000,00
			Wykonanie przyłącza wody do altanki (plac zabaw Nawojów Łużycki)	1 000,00
			Oprawa muzyczna spotkań integracyjnych	500,00
7.	Nawojów Śląski	20 760,83	Pobudzenie aktywności obywatelskiej oraz upowszechnienie idei samorządowej poprzez organizację spotkań, wspólnych działań, szeroko pojętej edukacji	7 500,00
			Wzbogacenie księgozbioru Biblioteki Gminnej w Radogoszczy-zakup książek	500,00
			Zakup materiałów na wykonanie prac remontowych w pomieszczeniu gospodarczym i wiacie turystycznej na placu rekreacyjnym w Nawojowie Śląskim	10 760,83
			Zakup i zamontowanie tablic informacyjno-edukacyjnych na terenie wsi	1 500,00
			Remont (części) dróg prowadzących do kładki w Nawojowie Łużyckim	0,00
			Obsługa strony internetowej wsi Nawojów Śląski	500,00
8.	Pisarzowice	38 588,90	Spotkanie integracyjne mieszkańców Pisarzowice	8 000,00
			Zespół szkolno-przedszkolny w Pisarzowicach	4 000,00

			Biblioteka szkolna i gminna	2 000,00
			Koszenie terenu zielonego	3 000,00
			LZS Pisarzowice	1 000,00
			OSP Pisarzowice	3 000,00
			Zakup lamp	4 000,00
			Dofinansowanie drogi gminnej nr 88	13588,90
9.	Radogoszcz	22 265,80	Pobudzenie aktywności obywatelskiej oraz upowszechnienie idei samorządowej poprzez organizację spotkań, wspólnych działań, szeroko pojętej edukacji	1 301,54
			Aktywizacja i promocja wsi pn."Zmieniamy oblicze Radogoszczy"	19 964,26
			Wzbogacenie księgozbioru Biblioteki Gminnej w Radogoszczy-zakup książek	500,00
			Oprawa muzyczna imprez integracyjnych	500,00
10.	Radostów Górny	18 561,26	Wykonanie dokumentacji wraz z budową oświetlenia drogowego na tzw. pętli koło kościoła	13 561,26
			Utrzymanie zieleni	1 000,00
			Warsztaty rękodzielnicze -wyplatanie wieńca dożynkowego	500,00
			Organizacja Przeglądu Pieśni Maryjnych	500,00
			Integracja mieszkańców Radostowa Górnego, Dolnego i Średniego	3 000,00

11.	Radostów Dolny i Średni	37 122,52	Wykonanie dokumentacji wraz z budową oświetlenia drogowego na tzw. pętli koło kościoła	17 428,08
			Zakup wiat dla zawodników LZS Radostów	3 000,00
			Integracja mieszkańców Radostowa Górnego, Dolnego i Średniego	11 000,00
			Utrzymanie zieleni	1 000,00
			Poprawa małej infrastruktury (farby, zakup ławek i koszy na śmieci, itp.)	4 694,44
12.	Uniegoszcz	28 131,31	Wykonanie nawierzchni ul. Żwirowej do firmy "ZAKMET"	8 000,00
			Projekt oświetlenia ul. Widokowej	12 000,00
			Zadania integracyjne	8 131,31
RAZEM		313 496,24	RAZEM	313 496,24

ZAKOŃCZENIE

Serdecznie dziękuję za zapoznanie się z Raportem o stanie Gminy Lubań za rok 2019. Mam nadzieję, że opracowany dokument, który powstał na podstawie informacji oraz danych, jakimi dysponują Referaty Urzędu Gminy Lubań oraz jednostki organizacyjne Gminy Lubań w przyjazny sposób przekazał najważniejsze informacje związane z funkcjonowaniem Gminy Lubań.

Jak widać rok 2019 był kolejnym, który przyniósł zmiany w każdej miejscowości. Chcąc spełnić oczekiwania mieszkańców, musimy stawiać czoła trudnemu wyzwaniu poprawy warunków życia. Pod tym hasłem kryje się wiele zagadnień związanych z zamieszkiwaniem, wypoczynkiem, rekreacją, infrastrukturą, dbaniem o środowisko naturalne, pielęgnowaniem tradycji i kultury lokalnej, stymulowaniem rozwoju społecznego, podniesieniem atrakcyjności gminy jako miejsca, gdzie można spędzać wolny czas. Równoległe ze wzmocnieniem potencjału społecznego i gospodarczego gminy konieczne jest wykazanie dbałości o zasoby infrastruktury technicznej służącej zaspokajaniu podstawowych potrzeb mieszkańców.

Dziękuję wszystkim mieszkańcom gminy Lubań, a w szczególności radnym i sołtysom, za współpracę. Słowa podziękowania należą się również mojemu zespołowi pracowników z Urzędu Gminy Lubań, którzy z wielkim zaangażowaniem i profesjonalizmem wykonują swoje obowiązki.

Z wyrazami szacunku

Zbigniew Hercuń - Wójt Gminy Lubań