

Zarządzenie Nr 23/2023
Wójta Gminy Lubań
z dnia 25 maja 2023 r.

w sprawie przedstawienia Raportu o stanie Gminy Lubań za rok 2022

Na podstawie art. 28aa ustawy z dnia 8 marca 1990 r. o samorządzie gminnym (t. j. Dz.U. z 2023 r. poz. 40 ze zm.), zarządzam, co następuje:

§ 1

Przedstawiam Raport o stanie Gminy Lubań za rok 2022, stanowiący załącznik do niniejszego zarządzenia.

§ 2

Raport o stanie Gminy Lubań za rok 2022 podlega przedłożeniu Radzie Gminy Lubań w formie elektronicznej.

§ 3

Wykonanie zarządzenia powierzam Sekretarzowi Gminy.

§ 4

Zarządzenie wchodzi w życie z dniem wydania.

WÓJT
Małgorzata Hercuń-Dąbrowicka
Małgorzata Hercuń-Dąbrowicka



RAPORT O STANIE GMINY LUBAŃ ZA ROK 2022

Zatwierdzam:

Małgorzata Hercuń – Dąbrowicka

Wójt Gminy Lubań

Lubań, maj 2023 r.

SPIS TREŚCI

<i>Spis treści</i>	2
<hr/> <hr/>	
1. WSTĘP	3
<hr/> <hr/>	
2. INFORMACJE PODSTAWOWE O GMINIE	4
<hr/> <hr/>	
3. ZADANIA GMINY	8
<hr/> <hr/>	
4. REALIZACJA POLITYKI FINANSOWEJ	12
<hr/> <hr/>	
5. REALIZACJA POLITYKI INWESTYCYJNEJ ZE WSKAZANIEM FINANSOWANIA OŚWIETLENIA I WODOCIĄGU	39
<hr/> <hr/>	
6. REALIZACJA POLITYKI GOSPODARCZEJ	55
<hr/> <hr/>	
7. REALIZACJA POLITYKI DEMOGRAFICZNEJ	66
<hr/> <hr/>	
8. REALIZACJA POLITYKI W ZAKRESIE GOSPODARKI ODPADAMI	67
<hr/> <hr/>	
9. REALIZACJA POLITYKI OŚWIATOWEJ I KULTURALNEJ	71
<hr/> <hr/>	
10. OCHRONA ZDROWIA I POMOC SPOŁECZNA	97
<hr/> <hr/>	
11. OCHRONA ŚRODOWISKA	109
<hr/> <hr/>	
12. ANALIZA PROGRAMÓW I STRATEGII ORAZ DZIAŁANIA NA RZECZ BEZPIECZEŃSTWA	116
<hr/> <hr/>	
13. ANALIZA BIEŻĄCEGO UTRZYMANIA DRÓG	121
<hr/> <hr/>	
14. ANALIZA UDZIELONYCH I ROZLICZONYCH DOTACJI PRZEZ ORGANIZACJE POZARZĄDOWE	126
<hr/> <hr/>	
15. ADMINISTRACJA	137
<hr/> <hr/>	
16. UCHWAŁY RADY GMINY I FUNDUSZ SOŁECKI	141
<hr/> <hr/>	
17. ZAKOŃCZENIE	161

1. WSTĘP

Szanowni Państwo,

przedkładam Państwu raport o stanie Gminy Lubań za rok 2022. Celem opracowania jest podsumowanie działań, podejmowanych na rzecz rozwoju naszej gminy, w szczególności realizacja polityk, programów, strategii i uchwał Rady Gminy Lubań.

Dokument opracowano w związku z wymogiem art. 28aa ustawy z dnia 8 marca 1990 r. o samorządzie gminnym.

Zgodnie z uchwałą nr VI/29/2019 Rady Gminy Lubań z dnia 24 stycznia 2019 r. w sprawie określenia szczegółowych wymogów raportu o stanie gminy, raport zawiera analizę działalności Wójta Gminy Lubań za 2022 r., w obszarach:

- ✓ realizacji polityki finansowej,
- ✓ realizacji polityki inwestycyjnej ze wskazaniem finansowania oświetlenia i wodociągu,
- ✓ realizacji polityki gospodarczej,
- ✓ realizacji polityki demograficznej,
- ✓ realizacji polityki w zakresie gospodarki odpadami,
- ✓ realizacji polityki oświatowej i kulturalnej,
- ✓ ochrony zdrowia i pomocy społecznej,
- ✓ ochrony środowiska,
- ✓ programów i strategii, działania na rzecz bezpieczeństwa,
- ✓ bieżącego utrzymania dróg,
- ✓ udzielonych i rozliczonych dotacji przez organizacje pozarządowe,
- ✓ administracji,
- ✓ uchwał Rady Gminy Lubań oraz funduszu sołeckiego.

Raport, opisując działalność lokalnego samorządu, jest okazją do rozmowy o Gminie Lubań. Zachęcam do lektury.

Z poważaniem

Małgorzata Hercuń – Dąbrowicka

Wójt Gminy Lubań

2. INFORMACJE PODSTAWOWE O GMINIE

Gmina jest częścią trójstopniowej struktury samorządowej naszego kraju. Jest to wspólnota samorządowa mieszkańców na odpowiednim terytorium.

Gmina Lubań zajmuje powierzchnię 14 234 ha i położona jest w zachodniej części województwa dolnośląskiego, w powiecie lubańskim. Gminę Lubań otacza z trzech stron miasto Lubań, w którym zlokalizowana jest siedziba Urzędu Gminy. W obrębie powiatu lubańskiego Gmina Lubań graniczy:

- ✓ od południa z gminami Olszyna i Leśna;
- ✓ od zachodu z gminami Siekierczyn i Platerówka;
- ✓ od północy i północnego - wschodu z gminą Nowogrodzic (powiat bolesławiecki);
- ✓ od wschodu z gminą Gryfów Śląski (powiat lwówecki);
- ✓ od północnego zachodu z gminami: Pieńsk i Zgorzelec (powiat zgorzelecki).

Lokalizacja Gminy Lubań na tle podziału administracyjnego



Administracja gminna składa się z 12 sołectw:

- ✓ Henryków Lubański,
- ✓ Jałowiec,
- ✓ Kościelnik,
- ✓ Kościelniki Dolne,
- ✓ Mściszów,
- ✓ Nawojów Łużycki,
- ✓ Nawojów Śląski,
- ✓ Piszczowice,
- ✓ Radogoszcz,
- ✓ Radostów Dolny i Radostów Średni (wspólne sołectwo),
- ✓ Radostów Górny,
- ✓ Uniegoszcz.

Największe miejscowości to Piszczowice (15% powierzchni gminy) oraz Henryków Lubański (13,8% powierzchni gminy).

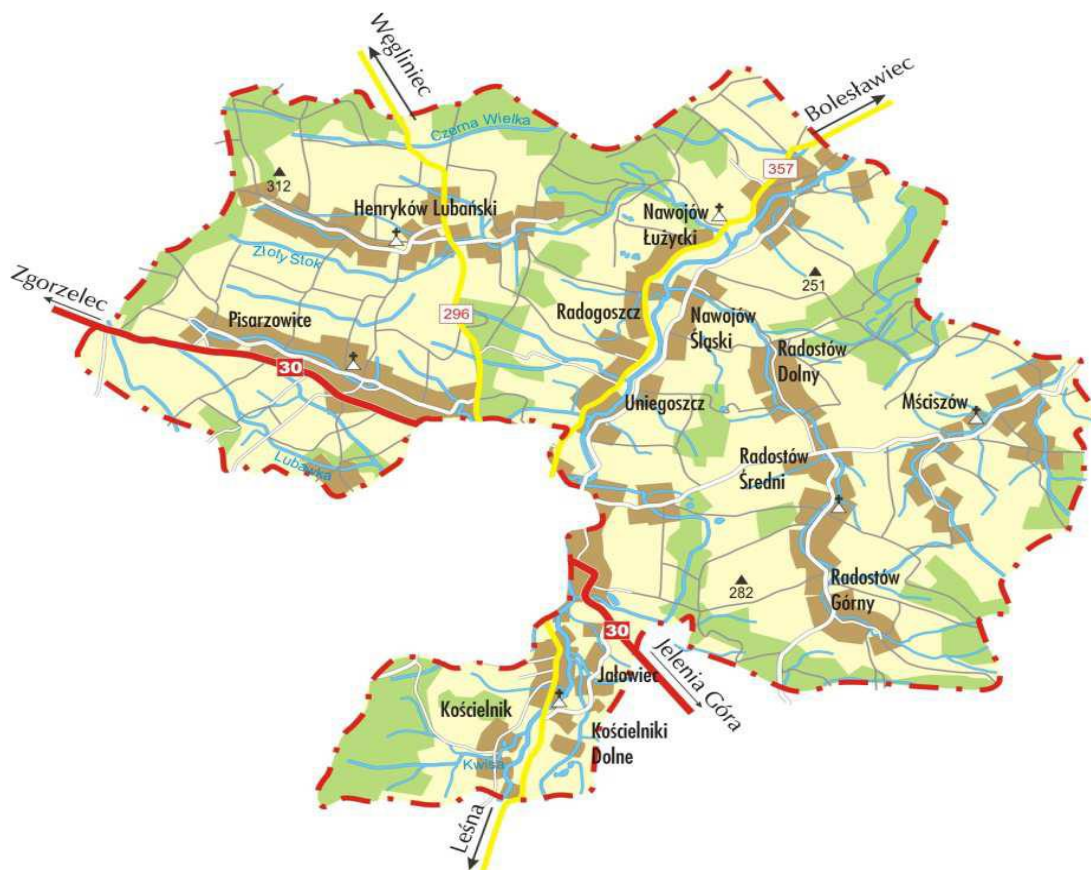

Herbem gminy jest gotycka tarcza herbowa. W centralnej części herbu znajdują się 4 symbole:

- ✓ w lewym górnym polu widoczna jest ziemia symbolizująca rolnictwo,
- ✓ w prawym górnym polu znajduje się liść dębu, który symbolizuje siłę, witalność i niezależność,
- ✓ w lewym dolnym polu znajduje się brama, która nawiązuje do nierozdzielnej więzi między miastem a wsią,
- ✓ w prawym dolnym polu znajduje się zodiak bliźniąt nawiązujący do czasów reaktywacji samorządu terytorialnego.

Herb Gminy Lubań



Pod względem podziału fizycznogeograficznego J. Kondrackiego, Gmina Lubań położona jest na terenie mezoregionu Pogórze Izerskie (332.26) stanowiącego część makroregionu – Pogórza Zachodniosudeckiego i podprovincji Sudety z Przedgórzem Sudeckim.

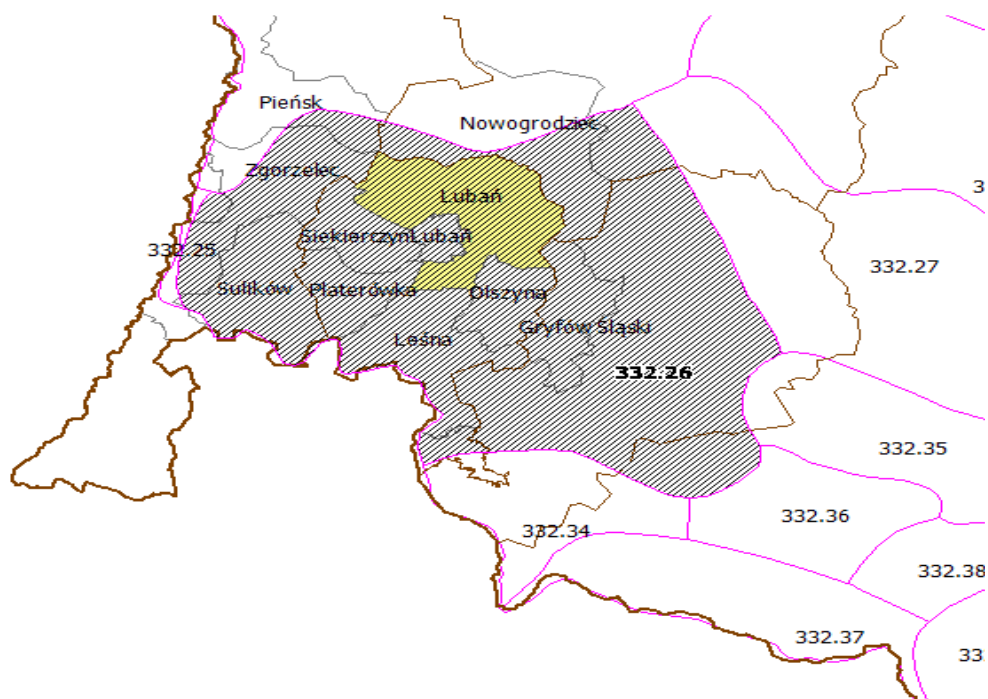

Przedgórze Izerskie stanowi dużą jednostkę geograficzną rozciągającą się między doliną Bobru na wschodzie i doliną Nysy Łużyckiej na zachodzie. W gminie wyróżnia się następujące mikroregiony:

- ✓ dolinę rzeki Kwisy - o przebiegu południkowym, zajmującą centralną część gminy,
- ✓ wąskie doliny bocznych dopływów Kwisy, wzdłuż których powstały wsie,
- ✓ Wysoczyznę Siekierczyńską na zachód od doliny Kwisy,
- ✓ fragment Wzgórz Zalipiańskich w południowo - zachodniej części gminy,
- ✓ Wzgórz Gradowskie na wschód od doliny Kwisy,
- ✓ fragment Obniżenia Lubomierza - w południowo - wschodniej części gminy.

3. ZADANIA GMINY

Gmina wykonuje zadania publiczne w imieniu własnym i na własną odpowiedzialność. Do zakresu działań gminy należą wszystkie sprawy publiczne o znaczeniu lokalnym, niezastrzeżone ustawami na rzecz innych podmiotów.

Zaspokajanie zbiorowych potrzeb wspólnoty należy do zadań własnych gminy. W szczególności zadania własne obejmują sprawy:

- ✓ ładu przestrzennego, gospodarki nieruchomościami, ochrony środowiska i przyrody oraz gospodarki wodnej,
- ✓ gminnych dróg, ulic, mostów, placów oraz organizacji ruchu drogowego,
- ✓ wodociągów i zaopatrzenia w wodę, kanalizacji, usuwania i oczyszczania ścieków komunalnych, utrzymania czystości i porządku oraz urządzeń sanitarnych, wysypisk i unieszkodliwiania odpadów komunalnych, zaopatrzenia w energię elektryczną i ciepłą oraz gaz,
- ✓ działalności w zakresie telekomunikacji,
- ✓ lokalnego transportu zbiorowego,
- ✓ ochrony zdrowia,
- ✓ pomocy społecznej, w tym ośrodków i zakładów opiekuńczych,
- ✓ wspierania rodziny i systemu pieczy zastępczej,
- ✓ gminnego budownictwa mieszkaniowego,
- ✓ edukacji publicznej,
- ✓ kultury, w tym bibliotek gminnych i innych instytucji kultury oraz ochrony zabytków i opieki nad zabytkami,
- ✓ kultury fizycznej i turystyki, w tym terenów rekreacyjnych i urządzeń sportowych,
- ✓ targowisk i hal targowych,
- ✓ zieleni gminnej i zadrzewień,
- ✓ cmentarzy gminnych,
- ✓ porządku publicznego i bezpieczeństwa obywateli oraz ochrony przeciwpożarowej i przeciwpowodziowej, w tym wyposażenia i utrzymania gminnego magazynu przeciwpowodziowego,
- ✓ utrzymania gminnych obiektów i urządzeń użyteczności publicznej oraz obiektów administracyjnych,
- ✓ polityki prorodzinnej, w tym zapewnienia kobietom w ciąży opieki socjalnej, medycznej i prawnej,
- ✓ polityki senioralnej;

- ✓ wspierania i upowszechniania idei samorządowej, w tym tworzenia warunków do działania i rozwoju jednostek pomocniczych i wdrażania programów pobudzania aktywności obywatelskiej,
- ✓ promocji gminy,
- ✓ współpracy i działalności na rzecz organizacji pozarządowych oraz podmiotów wymienionych w art. 3 ust. 3 ustawy z dnia 24 kwietnia 2003 r. o działalności pożytku publicznego i o wolontariacie,
- ✓ współpracy ze społecznościami lokalnymi i regionalnymi innych państw.

ORGANAMI GMINY SĄ:

- ✓ wójt (organ wykonawczy),
- ✓ rada gminy (organ stanowiący i kontrolny).

ZADANIA WÓJTA:

Zgodnie z ustawą o samorządzie gminnym, wójt wykonuje uchwały rady gminy oraz zadania gminy określone przepisami prawa.

Wójt kieruje bieżącymi sprawami gminy oraz reprezentuje ją na zewnątrz. Swoje zadania wykonuje przy pomocy urzędu gminy, którego jest kierownikiem. Organizację i zasady funkcjonowania urzędu gminy określa regulamin organizacyjny, nadany przez wójta w drodze zarządzenia. Jako kierownik urzędu wykonuje uprawnienia zwierzchnika służbowego w stosunku do pracowników urzędu oraz kierowników gminnych jednostek organizacyjnych. Wójt może powierzyć prowadzenie określonych spraw gminy w swoim imieniu zastępcy wójta lub sekretarzowi gminy.

DO ZADAŃ WÓJTA NALEŻY W SZCZEGÓLNOŚCI:

- ✓ przygotowywanie projektów uchwał rady gminy,
- ✓ określanie sposobu wykonywania uchwał,
- ✓ gospodarowanie mieniem komunalnym,
- ✓ wykonywanie budżetu,
- ✓ zatrudnianie i zwalnianie kierowników gminnych jednostek organizacyjnych.

W realizacji zadań własnych gminy wójt podlega wyłącznie radzie gminy.

W skład Rady Gminy Lubań wchodzi następujący radni:

- ✓ Teresa Trefler – Przewodnicząca Rady Gminy (Henryków Lubański),
- ✓ Krzysztof Miazga – Wiceprzewodniczący Rady Gminy do czerwca 2022 (Uniegoszcz),
- ✓ Kazimierz Cwynar (Henryków Lubański),
- ✓ Bartosz Szydłak (Jałowiec),
- ✓ Marian Kaleta (Kościelnik),
- ✓ Małgorzata Jańczak (Kościelniki Dolne),
- ✓ Adrian Ziola (Mściszów) wygaśnięcie mandatu radnego postanowieniem nr 7/2022 Komisarza Wyborczego w Jeleniej Górze II z dnia 4 marca 2022 r.
- ✓ Angelika Ziola od czerwca 2022 r. (Mściszów)
- ✓ Aleksandra Łasica (Nawojów Łużycki),
- ✓ Agnieszka Dudek – (Nawojów Śląski) wygaśnięcie mandatu radnego postanowieniem nr 1/2022 Komisarza Wyborczego w Jeleniej Górze II z dnia 21 stycznia 2022 r.
- ✓ Renata Żołędziewska – od kwietnia 2022 (Nawojów Śląski),
- ✓ Aleksandra Chomicz (Pisarzowice),
- ✓ Krzysztof Klimczyk (Pisarzowice),
- ✓ Leszek Woźniak (Pisarzowice),
- ✓ Ryszard Leszczyński (Radogoszcz),
- ✓ Andrzej Usyk (Radostów Dolny/Średni),
- ✓ Józef Maciejko (Radostów Górny).
- ✓

ZADANIA NALEŻĄCE DO WYŁĄCZNEJ WŁAŚCIWOŚCI RADY GMINY TO:

- ✓ uchwalanie statutu gminy,
- ✓ ustalanie wynagrodzenia wójta, stanowienie o kierunkach jego działania oraz przyjmowanie sprawozdań z jego działalności,
- ✓ powoływanie i odwoływanie skarbnika gminy, który jest głównym księgowym budżetu – na wniosek wójta,
- ✓ uchwalanie budżetu gminy, rozpatrywanie sprawozdania z wykonania budżetu oraz podejmowanie uchwały w sprawie udzielenia lub nieudzielenia absolutorium z tego tytułu,
- ✓ rozpatrywanie raportu o stanie gminy oraz podejmowanie uchwały w sprawie udzielenia lub nieudzielenia wotum zaufania z tego tytułu,
- ✓ uchwalanie studium uwarunkowań i kierunków zagospodarowania przestrzennego gminy oraz miejscowych planów zagospodarowania przestrzennego,
- ✓ uchwalanie programów gospodarczych,
- ✓ przyjmowanie programów rozwoju w trybie określonym w przepisach o zasadach prowadzenia polityki rozwoju,
- ✓ ustalanie zakresu działania jednostek pomocniczych, zasad przekazywania im składników mienia do korzystania oraz zasad przekazywania środków budżetowych na realizację zadań przez te jednostki,

- ✓ podejmowanie uchwał w sprawach podatków i opłat w granicach określonych w odrębnych ustawach,
- ✓ podejmowanie uchwał w sprawach majątkowych gminy, przekraczających zakres zwykłego zarządu, dotyczących:
 - zasad nabywania, zbywania i obciążania nieruchomości oraz ich wydzierżawiania lub wynajmowania na czas oznaczony dłuższy niż 3 lata lub na czas nieoznaczony, o ile ustawy szczególne nie stanowią inaczej; uchwała rady gminy jest wymagana również w przypadku, gdy po umowie zawartej na czas oznaczony do 3 lat strony zawierają kolejne umowy, których przedmiotem jest ta sama nieruchomość; do czasu określenia zasad wójt może dokonywać tych czynności wyłącznie za zgodą rady gminy,
 - emitowania obligacji oraz określania zasad ich zbywania, nabywania i wykupu przez wójta,
 - zaciągania długoterminowych zobowiązań zaliczanych do tytułu dłużnego, o którym mowa w art. 72 ust. 1 pkt 2 ustawy z dnia 27 sierpnia 2009 r. o finansach publicznych,
 - ustalania maksymalnej wysokości pożyczek i kredytów krótkoterminowych zaciąganych przez wójta w roku budżetowym,
 - zobowiązań w zakresie podejmowania inwestycji i remontów o wartości przekraczającej granicę ustaloną corocznie przez radę gminy,
 - tworzenia i przystępowania do spółek i spółdzielni oraz rozwiązywania i występowania z nich,
 - określania zasad wnoszenia, cofania i zbywania udziałów i akcji przez wójta,
 - tworzenia, likwidacji i reorganizacji przedsiębiorstw, zakładów i innych gminnych jednostek organizacyjnych oraz wyposażania ich w majątek,
 - ustalania maksymalnej wysokości pożyczek i poręczeń udzielanych przez wójta w roku budżetowym,
 - wyrażenia zgody na zawarcie umowy, o której mowa w art. 50a ust. 1 ustawy o samorządzie gminnym,
- ✓ podejmowanie uchwał w sprawie przyjęcia zadań, o których mowa w art. 8 ust. 2 i 2a ustawy o samorządzie gminnym,
- ✓ określanie wysokości sumy, do której wójt może samodzielnie zaciągać zobowiązania,
- ✓ podejmowanie uchwał w sprawach współdziałania z innymi gminami oraz wydzielanie na ten cel odpowiedniego majątku,
- ✓ podejmowanie uchwał w sprawach współpracy ze społecznościami lokalnymi i regionalnymi innych państw oraz przystępowania do międzynarodowych zrzeszeń społeczności lokalnych i regionalnych,
- ✓ podejmowanie uchwał w sprawach herbu gminy, nazw ulic i placów będących drogami publicznymi lub nazw dróg wewnętrznych w rozumieniu ustawy z dnia 21 marca 1985r. o drogach publicznych, a także wznoszenia pomników,
- ✓ nadawanie honorowego obywatelstwa gminy,
- ✓ podejmowanie uchwał w sprawie zasad udzielania stypendiów dla uczniów i studentów,
- ✓ stanowanie w innych sprawach zastrzeżonych ustawami do kompetencji rady gminy.

4. REALIZACJA POLITYKI FINANSOWEJ

PLANOWANIE BUDŻETU

Budżet Gminy Lubań w 2022 roku, który został przyjęty uchwałą Rady Gminy Lubań nr LIV/284/2021 z dnia 29.12.2021 roku, zakładał:

- ✓ uzyskanie dochodów w kwocie 40 868 053,00 zł;
- ✓ realizację wydatków na poziomie 41 208 622,00 zł;
- ✓ pozyskanie przychodów w kwocie 1 209 870,00 zł;
- ✓ realizację rozchodów na poziomie 869 301,00 zł.

Różnica między planem dochodów a planem wydatków wynosiła 340 569,00 zł i stanowiła planowany deficyt budżetu Gminy Lubań na 2022 rok. Planowana na 2022 rok wartość przychodów stanowiła źródło pokrycia powstałego deficytu a w pozostałej części została przeznaczona na rozchody.

W 2022 roku dokonano łącznie 44 zmian budżetu, z czego 14 uchwałami Rady Gminy Lubań i 30 zarządzeniami Wójta Lubań, co przedstawia tabela poniżej.

Lp.	Numer uchwały / zarządzenia	Dochody (w zł)		Wydatki (w zł)		Przychody (w zł)		Rozchody (w zł)	
		zwiększenia	zmniejszenia	zwiększenia	zmniejszenia	zwiększenia	zmniejszenia	zwiększenia	zmniejszenia
1	Uchwała nr LVI/298/2022	9 999,00	0,00	150 291,00	0,00	140 292,00	0,00	0,00	0,00
2	Zarządzenie nr 16/OW/2022	18 899,00	0,00	32 439,00	13 540,00	0,00	0,00	0,00	0,00
3	Uchwała nr LVII/304/2022	11 000,00	4 755 742,00	1 618 857,00	861 759,00	5 501 840,00	0,00	0,00	0,00
4	Zarządzenie nr 25/OW/2022	6 240,00	900,00	90 700,00	85 360,00	0,00	0,00	0,00	0,00
5	Zarządzenie nr 27/OW/2022	73 614,00	0,00	173 645,00	100 031,00	0,00	0,00	0,00	0,00
6	Zarządzenie nr 31/OW/2022	143 688,00	36,00	161 688,00	18 036,00	0,00	0,00	0,00	0,00
7	Zarządzenie nr 36/OW/2022	574 736,00	0,00	624 551,00	19 216,00	0,00	0,00	0,00	0,00
8	Zarządzenie nr 38/OW/2022	30 599,00	0,00	0,00	0,00	0,00	0,00	0,00	0,00
9	Uchwała nr LX/327/2022	759 921,82	17 861,00	743 587,82	1 527,00	0,00	0,00	0,00	0,00
10	Zarządzenie nr 42/OW/2022	339 036,00	0,00	344 039,00	5 003,00	0,00	0,00	0,00	0,00
11	Zarządzenie nr 46/OW/2022	153,00	0,00	6 025,00	5 872,00	0,00	0,00	0,00	0,00
12	Uchwała nr LXI/328/2022	1 487 555,00	0,00	1 491 555,00	4 000,00	0,00	0,00	0,00	0,00
13	Zarządzenie nr 47/OW/2022	69 941,50	0,00	474 659,50	404 718,00	0,00	0,00	0,00	0,00
14	Uchwała nr LXII/335/2022	767 991,93	2 731 405,00	246 207,75	2 511 095,82	0,00	301 475,00	0,00	0,00

15	Zarządzenie nr 48/OW/2022	15 996,00	0,00	39 496,00	23 500,00	0,00	0,00	0,00	0,00
16	Zarządzenie nr 50/OW/2022	16 783,00	0,00	40 314,00	23 531,00	0,00	0,00	0,00	0,00
17	Zarządzenie nr 52/OW/2022	40 963,00	0,00	41 763,00	800,00	0,00	0,00	0,00	0,00
18	Zarządzenie nr 57/OW/2022	12 775,00	0,00	16 335,00	3 560,00	0,00	0,00	0,00	0,00
19	Zarządzenie nr 59/OW/2022	182 029,09	0,00	186 006,09	3 977,00	0,00	0,00	0,00	0,00
20	Uchwała XLIII/340/2022	217 380,00	206 536,00	1 643 507,00	1 632 663,00	0,00	0,00	0,00	0,00
21	Zarządzenie nr 65/OW/2022	406 531,88	364 711,34	423 806,88	381 986,34	0,00	0,00	0,00	0,00
22	Zarządzenie nr 68/OW/2022	2 299,00	0,00	50 582,00	48 283,00	0,00	0,00	0,00	0,00
23	Zarządzenie nr 71/OW/2022	75 400,00	80,00	105 192,00	29 872,00	0,00	0,00	0,00	0,00
24	Uchwała nr LXIV/349/2022	732 284,00	0,00	789 223,97	56 939,97	0,00	0,00	0,00	0,00
25	Zarządzenie nr 78/OW/2022	8 587,12	6 383,86	51 765,12	49 561,86	0,00	0,00	0,00	0,00
26	Zarządzenie nr 79/OW/2022	13 478,00	0,00	39 949,00	26 471,00	0,00	0,00	0,00	0,00
27	Uchwała LXV/350/2022	3 220 850,95	612 000,00	3 354 050,95	745 200,00	0,00	0,00	0,00	0,00
28	Zarządzenie nr 81/OW/2022	308 817,09	0,00	340 460,09	31 643,00	0,00	0,00	0,00	0,00
29	Uchwała nr LXVI/351/2022	2 921 030,57	16 150,00	383 066,18	183 154,18	0,00	2 704 968,57	0,00	0,00
30	Zarządzenie nr 82/OW/2022	21 343,34	0,00	34 679,34	13 336,00	0,00	0,00	0,00	0,00

31	Zarządzenie nr 84/OW/2022	21,00	0,00	53 381,00	53 360,00	0,00	0,00	0,00	0,00
32	Zarządzenie nr 85/OW/2022	29 880,00	0,00	47 155,00	17 275,00	0,00	0,00	0,00	0,00
33	Uchwała nr LXVII/353/2022	344 274,50	0,00	353 774,50	9 500,00	0,00	0,00	0,00	0,00
34	Uchwała nr LXVIII/358/2022	0,00	701 929,00	0,00	701 929,00	0,00	0,00	0,00	0,00
35	Zarządzenie nr 90/OW/2022	233 164,94	39 000,00	431 062,94	236 898,00	0,00	0,00	0,00	0,00
36	Zarządzenie nr 92/OW/2022	925 554,00	0,00	943 404,00	17 850,00	0,00	0,00	0,00	0,00
37	Uchwała nr LXIX/365/2022	422 280,00	0,00	446 016,00	23 736,00	0,00	0,00	0,00	0,00
38	Zarządzenie nr 93/OW/2022	270,00	0,00	77 292,00	77 022,00	0,00	0,00	0,00	0,00
39	Zarządzenie nr 94/OW/2022	8 330,00	0,00	19 829,00	11 499,00	0,00	0,00	0,00	0,00
40	Uchwała nr LXX/366/2022	664 444,70	0,00	664 444,70	0,00	0,00	0,00	0,00	0,00
41	Zarządzenie nr 95/OW/2022	30 789,00	0,00	67 933,00	37 144,00	0,00	0,00	0,00	0,00
42	Zarządzenie nr 96/OW/2022	32,00	0,00	25 522,00	25 490,00	0,00	0,00	0,00	0,00
43	Uchwała nr LXXII/374/2022	661 470,00	0,00	661 470,00	401 750,00	0,00	401 750,00	0,00	0,00
44	Zarządzenie nr 98/OW/2022	3 384,00	0,00	36 009,00	32 625,00	0,00	0,00	0,00	0,00
RAZEM		15 813 816,43	9 452 734,20	17 526 734,83	8 931 714,17	5 642 132,00	3 408 193,57	0,00	0,00

W wyniku wprowadzonych zmian w ciągu roku:

- ✓ plan dochodów wzrósł o 6 361 082,23 zł do kwoty 47 229 135,23 zł;
- ✓ plan wydatków wzrósł o 8 595 020,66 zł do kwoty 49 803 642,66 zł;
- ✓ plan przychodów wzrósł o 2 233 938,43 zł do kwoty 3 443 808,43 zł;
- ✓ plan rozchodów nie uległ zmianie.

Na dzień 31 grudnia 2022 roku budżet Gminy Lubań zamknął się planowanym deficytem budżetowym w kwocie 2 574 507,43 zł stanowiącym różnicę między planem dochodów a planem wydatków.

DANE OGÓLNE

Syntetyczne zestawienie wartości dochodów, wydatków oraz wyniku finansowego wg planu na dzień 1 stycznia 2022 roku, planu na dzień 31 grudnia 2022 roku oraz wykonania za 2022 rok ujęto w ramach poniższej tabeli.

Podstawowe dane budżetowe

Wyszczególnienie	Plan na 1.01.2022 r. (w zł)	Plan na 31.12.2022 r. (w zł)	Wykonanie (w zł)	Realizacja planu po zmianach (w %)
Dochody	40 868 053,00	47 229 135,23	46 394 115,42	98,23%
Wydatki	41 208 622,00	49 803 642,66	44 175 658,73	88,70%
Wynik	-340 569,00	-2 574 507,43	2 218 456,69	-

DOCHODY OGÓŁEM

Dochody budżetu Gminy w 2022 roku wyniosły 46 394 115,42 zł, a ich realizacja stanowiła 98,23% planu wynoszącego 47 229 135,23 zł. Realizację planu dochodów w 2022 roku przedstawiają tabele poniżej.

Realizacja planu dochodów w 2022 roku w Gminie Lubań

Wyszczególnienie	Plan na 1.01.2022 r. (w zł)	Plan na 31.12.2022 r. (w zł)	Wykonanie (w zł)	Realizacja planu po zmianach (w %)	Udział (w %)
Dochody bieżące	30 079 130,00	42 225 811,23	41 102 994,23	97,34%	88,60%
Dochody majątkowe	10 788 923,00	5 003 324,00	5 291 121,19	105,75%	11,40%
RAZEM DOCHODY OGÓŁEM	40 868 053,00	47 229 135,23	46 394 115,42	98,23%	100,00%

Realizacja planu dochodów w 2022 roku w Gminie Lubań według działów klasyfikacji budżetowej

Dział	Wyszczególnienie	Plan na 1.01.2022 r. (w zł)	Plan na 31.12.2022 r. (w zł)	Wykonanie (w zł)	Realizacja planu po zmianach (w %)	Udział (w %)
756	Dochody od osób prawnych, od osób fizycznych i od innych jednostek nieposiadających osobowości prawnej oraz wydatki związane z ich poborem	10 884 146,00	13 796 639,52	14 041 192,97	101,77%	30,27%
758	Różne rozliczenia	14 113 790,00	9 702 501,00	9 703 030,36	100,01%	20,91%
855	Rodzina	5 305 800,00	6 009 049,00	5 997 013,61	99,80%	12,93%
853	Pozostałe zadania w zakresie polityki społecznej	0,00	6 098 940,00	5 509 214,78	90,33%	11,87%

600	Transport i łączność	2 157 301,00	3 370 380,00	3 384 789,00	100,43%	7,30%
900	Gospodarka komunalna i ochrona środowiska	2 141 273,00	2 274 231,00	2 143 614,39	94,26%	4,62%
010	Rolnictwo i łowiectwo	1 441 349,00	2 263 748,09	1 397 691,72	61,74%	3,01%
801	Oświata i wychowanie	3 355 530,00	1 086 818,29	1 143 052,98	105,17%	2,46%
852	Pomoc społeczna	336 520,00	1 159 514,65	1 121 777,57	96,75%	2,42%
400	Wytwarzanie i zaopatrywanie w energię elektryczną, gaz i wodę	470 000,00	571 993,20	598 189,44	104,58%	1,29%
700	Gospodarka mieszkaniowa	361 376,00	361 376,00	484 649,29	134,11%	1,04%
750	Administracja publiczna	16 333,00	228 778,00	467 766,41	204,46%	1,01%
926	Kultura fizyczna	257 700,00	257 700,00	274 165,21	106,39%	0,59%
921	Kultura i ochrona dziedzictwa narodowego	900,00	900,00	70 527,09	7 836,34%	0,15%
710	Działalność usługowa	24 000,00	24 000,00	44 312,10	184,63%	0,10%
751	Urzędy naczelných organów władzy państwowej, kontroli i ochrony prawa oraz sądownictwa	1 335,00	10 813,00	7 546,84	69,79%	0,02%
854	Edukacyjna opieka wychowawcza	0,00	9 922,00	4 533,44	45,69%	< 0,01%
851	Ochrona zdrowia	0,00	1 131,48	848,22	74,97%	< 0,01%
752	Obrona narodowa	700,00	700,00	200,00	28,57%	< 0,01%
754	Bezpieczeństwo publiczne i ochrona przeciwpożarowa	0,00	0,00	0,00	-	0,00%
RAZEM DOCHODY OGÓLEM		40 868 053,00	47 229 135,23	46 394 115,42	98,23%	100,00%

DOCHODY BIEŻĄCE

W strukturze dochodów znaczący udział odgrywają dochody bieżące, które w 2022 roku zostały wykonane na poziomie 41 102 994,23 zł, tj. w 97,34% w stosunku do planu wynoszącego 42 225 811,23 zł. Wartości zrealizowanych w 2022 roku dochodów bieżących według głównych źródeł przedstawia poniższa tabela.

Realizacja planu dochodów bieżących w 2022 roku w Gminie Lubań

Wyszczególnienie	Plan na 1.01.2022 r. (w zł)	Plan na 31.12.2022 r. (w zł)	Wykonanie (w zł)	Realizacja planu po zmianach (w %)	Udział (w %)
Dotacje i dochody celowe	5 984 792,00	13 967 350,71	14 035 090,54	100,48%	34,15%
Subwencja ogólna	9 281 501,00	9 580 388,00	9 580 388,00	100,00%	23,31%
Udziały w PIT i CIT	4 865 789,00	7 754 207,57	7 754 207,57	100,00%	18,87%
Wpływy z podatków i opłat	8 418 006,00	8 442 080,95	8 460 715,59	100,22%	20,58%
Pozostałe dochody	1 529 042,00	2 481 784,00	1 272 592,53	51,28%	3,10%
RAZEM	30 079 130,00	42 225 811,23	41 102 994,23	97,34%	100,00%

Dotacje i dochody celowe

Biorąc pod uwagę podział dochodów bieżących wg źródeł ich pochodzenia, znaczący udział w 2022 roku stanowiły dochody o charakterze celowym, które JST otrzymuje od podmiotów zewnętrznych. W 2022 roku środki te zostały zaplanowane w kwocie 13 967 350,71 zł, z kolei zrealizowane na poziomie 14 035 090,54 zł, co stanowi 100,48% realizacji planu, przy czym:

- ✓ dotacje celowe otrzymane z budżetu państwa na realizację zadań z zakresu administracji rządowej wyniosły 7 065 756,47 zł;
- ✓ dotacje celowe otrzymane z budżetu państwa na zadania własne 543 553,80 zł;
- ✓ dochody z dotacji na zadania realizowane na podstawie porozumień między jednostkami samorządu terytorialnego 235 512,61 zł;

- ✓ dochody z dotacji w ramach programów finansowanych z udziałem środków europejskich 378 018,00 zł (w tym na realizację programu, projektu lub zadania finansowanego z udziałem środków, o których mowa w art. 5 ust. 1 pkt 2 ustawy 378 018,00 zł);
- ✓ pozostałe dochody o charakterze celowym 5 812 249,66 zł.

Największy poziom dotacji i dochodów celowych gmina uzyskała na realizację zadań w obszarze:

- ✓ Rodzina – 5 974 032,30 zł;
- ✓ Pozostałe zadania w zakresie polityki społecznej – 5 192 548,50 zł;
- ✓ Pomoc społeczna – 1 075 713,39 zł;
- ✓ Oświata i wychowanie – 817 172,81 zł.

Subwencja ogólna

Dochody z subwencji w 2022 roku zostały zaplanowane na poziomie 9 580 388,00 zł, natomiast zrealizowane w kwocie 9 580 388,00 zł, co stanowi 100,00% realizacji planu, przy czym:

- ✓ dochody z subwencji oświatowej wyniosły 6 061 576,00 zł;
- ✓ dochody z subwencji wyrównawczej 3 518 812,00 zł.

Udziały w podatkach stanowiących dochód budżetu Państwa

Udziały w podatkach stanowiących dochód budżetu państwa zaplanowane zostały w kwocie 7 754 207,57 zł, zaś zrealizowane w kwocie 7 754 207,57 zł, co stanowi 100,00% realizacji planu, przy czym:

- ✓ dochody z tytułu wpływów z podatku od osób prawnych wyniosły 56 336,00 zł;
- ✓ dochody z tytułu wpływów z podatku od osób fizycznych wyniosły 7 697 871,57 zł.

Wpływy z podatków i opłat lokalnych

Wpływy podatkowe

PODATEK OD NIERUCHOMOŚCI

Wpływy z podatku od nieruchomości w 2022 roku zostały zrealizowane w kwocie 3 514 009,16 zł, co stanowi 102,10% realizacji planu wynoszącego 3 441 862,00 zł, w tym 2 235 060,94 zł od osób prawnych i 1 278 948,22 zł od osób fizycznych.

Zaległości podatkowe na dzień 31 grudnia 2022 roku wynoszą 852 728,46 zł, w tym 1 260,02 zł od osób prawnych i 851 468,44 zł od osób fizycznych.

Z uwagi, iż gmina w okresie sprawozdawczym nie stosowała maksymalnych stawek wynikających z obwieszczenia MF, skutki obniżenia górnych stawek podatków kształtują się na poziomie 49,00 zł.

PODATEK ROLNY

Wpływy z podatku rolnego w 2022 roku zostały zrealizowane w kwocie 1 566 920,47 zł, co stanowi 99,68% realizacji planu wynoszącego 1 571 899,00 zł, w tym 446 893,42 zł od osób prawnych i 1 120 027,05 zł od osób fizycznych.

Zaległości podatkowe na dzień 31 grudnia 2022 roku wynoszą 152 198,87 zł, w tym 6 667,71 zł od osób prawnych i 145 531,16 zł od osób fizycznych.

Z uwagi, iż gmina podjęła uchwałę w sprawie obniżenia średniej ceny skupu żyta, przyjmowanej jako podstawę obliczenia podatku rolnego, skutki obniżenia górnych stawek podatków kształtują się na poziomie 506,00 zł.

PODATEK LEŚNY

Wpływy z podatku leśnego w 2022 roku zostały zrealizowane w kwocie 129 291,54 zł, co stanowi 84,34% realizacji planu wynoszącego 153 292,00 zł, w tym 119 033,00 zł od osób prawnych i 10 258,54 zł od osób fizycznych.

Zaległości podatkowe na dzień 31 grudnia 2022 roku wynoszą 1 678,19 zł, w tym 22,00 zł od osób prawnych i 1 656,19 zł od osób fizycznych.

Z uwagi, iż gmina podjęła uchwałę w sprawie obniżenia średniej ceny sprzedaży drewna przyjmowanej jako podstawę do obliczenia podatku leśnego, skutki obniżenia górnych stawek podatków kształtują się na poziomie -309,00 zł.

PODATEK OD ŚRODKÓW TRANSPORTOWYCH

Wpływy z podatku od środków transportowych w 2022 roku zostały zrealizowane w kwocie 258 432,76 zł, co stanowi 61,34% realizacji planu wynoszącego 421 304,00 zł, w tym 32 756,79 zł od osób prawnych i 225 675,97 zł od osób fizycznych.

Zaległości podatkowe na dzień 31 grudnia 2022 roku wynoszą 60 552,81 zł, w tym 351,21 zł od osób prawnych i 60 201,60 zł od osób fizycznych.

Z uwagi, iż gmina nie stosuje maksymalnych stawek wynikających z obwieszczenia MF, skutki obniżenia górnych stawek podatków za okres sprawozdawczy kształtują się na poziomie 126 180,00 zł.

PODATEK OD DZIAŁALNOŚCI GOSPODARCZEJ OSÓB FIZYCZNYCH, OPŁACANY W FORMIE KARTY PODATKOWEJ

Wpływy z podatku od działalności gospodarczej osób fizycznych, opłacanego w formie karty podatkowej w 2022 roku zostały zrealizowane w kwocie 13 620,29 zł, co stanowi 681,01% realizacji planu wynoszącego 2 000,00 zł.

Zaległości podatkowe na dzień 31 grudnia 2022 roku wynoszą 1 894,93 zł.

PODATEK OD SPADKÓW I DAROWIZN

Wpływy z podatku od spadków i darowizn w 2022 roku zostały zrealizowane w kwocie 33 336,07 zł, co stanowi 111,12% realizacji planu wynoszącego 30 000,00 zł.

Zaległości podatkowe na dzień 31 grudnia 2022 roku wynoszą 0,00 zł.

PODATEK OD CZYNNOŚCI CYWILNOPRAWNYCH

Wpływy z podatku od czynności cywilnoprawnych w 2022 roku zostały zrealizowane w kwocie 424 351,06 zł, co stanowi 164,48% realizacji planu wynoszącego 258 000,00 zł, w tym 1 918,00 zł od osób prawnych i 422 433,06 zł od osób fizycznych.

Zaległości podatkowe na dzień 31 grudnia 2022 roku wynoszą 607,65 zł, w tym 0,00 zł od osób prawnych i 607,65 zł od osób fizycznych.

WPLYWY Z OPŁATY SKARBOWEJ

Wpływy z opłaty skarbowej w 2022 roku zostały zrealizowane w kwocie 11 981,00 zł, co stanowi 99,84% realizacji planu wynoszącego 12 000,00 zł.

WPLYWY Z OPŁATY EKSPLOATACYJNEJ

Wpływy z opłaty eksploatacyjnej w 2022 roku zostały zrealizowane w kwocie 121 416,41 zł, co stanowi 346,90% realizacji planu wynoszącego 35 000,00 zł.

WPLYWY Z OPŁAT LOKALNYCH

Wpływy z opłat w 2022 roku zostały zaplanowane na poziomie 2 516 723,95 zł, natomiast zrealizowane w kwocie 2 387 356,83 zł, co stanowi 94,86% realizacji planu. Najwyższe wpływy z opłat zrealizowane zostały z:

- ✓ §049 (wpływy z innych lokalnych opłat pobieranych przez jednostki samorządu terytorialnego na podstawie odrębnych ustaw) – 1 985 787,38 zł;
- ✓ §067 (wpływy z opłat za korzystanie z wyżywienia w jednostkach realizujących zadania z zakresu wychowania przedszkolnego) – 287 763,51 zł;
- ✓ §048 (wpływy z opłat za zezwolenia na sprzedaż napojów alkoholowych) – 58 816,36 zł;
- ✓ §027 (wpływy z części opłaty za zezwolenie na sprzedaż napojów alkoholowych w obrocie hurtowym) – 24 074,83 zł;
- ✓ §069 (wpływy z różnych opłat) – 14 992,42 zł.

POZOSTAŁE DOCHODY BIEŻĄCE

Pozostałe dochody bieżące to dochody niesklasyfikowane w ramach wcześniejszych grup. W okresie sprawozdawczym przewidywano wykonanie na poziomie 2 481 784,00 zł. Plan został wykonany w kwocie 1 272 592,53 zł, co stanowi 51,28% założeń.

Pozostałe dochody Gminy Lubań w 2022 roku stanowiły:

- ✓ Wpływy z usług – 596 683,25 zł uzyskane w obszarze:
 - Dostarczanie wody – 494 573,11 zł;
 - Gospodarka ściekowa i ochrona wód – 52 358,89 zł;
 - Usługi opiekuńcze i specjalistyczne usługi opiekuńcze – 41 539,59 zł;
 - Gospodarowanie mieszkaniowym zasobem gminy – 7 108,52 zł;
 - Oświetlenie ulic, placów i dróg – 1 103,14 zł.
- ✓ Wpływy z różnych dochodów – 379 057,19 zł uzyskane w obszarze:
 - Pozostała działalność – 316 666,28 zł;
 - Oświetlenie ulic, placów i dróg – 43 964,87 zł;
 - Urzędy gmin (miast i miast na prawach powiatu) – 7 495,68 zł;
 - Pozostała działalność – 3 505,50 zł;
 - Gospodarka gruntami i nieruchomościami – 3 165,62 zł;
 - Inne – 4 259,24 zł.
- ✓ Wpływy z najmu i dzierżawy składników majątkowych Skarbu Państwa, jednostek samorządu terytorialnego lub innych jednostek zaliczanych do sektora finansów publicznych oraz innych umów o podobnym charakterze – 108 276,96 zł uzyskane w obszarze:
 - Gospodarka gruntami i nieruchomościami – 44 370,69 zł;
 - Cmentarze – 34 204,48 zł;

- Obiekty sportowe – 16 465,21 zł;
- Domy i ośrodki kultury, świetlice i kluby – 13 236,58 zł.
- ✓ Wpływy z pozostałych odsetek – 76 180,81 zł;
- ✓ Wpływy z odsetek od nieterminowych wpłat z tytułu podatków i opłat – 39 764,55 zł;
- ✓ Wpływy z rozliczeń/zwrotów z lat ubiegłych – 20 411,32 zł;
- ✓ Wpływy z tytułu kar i odszkodowań wynikających z umów – 17 470,21 zł;
- ✓ Wpływy ze zwrotów niewykorzystanych dotacji oraz płatności – 14 476,90 zł;
- ✓ Dochody jednostek samorządu terytorialnego związane z realizacją zadań z zakresu administracji rządowej oraz innych zadań zleconych ustawami – 11 718,69 zł;
- ✓ Wpływy z tytułu grzywien, mandatów i innych kar pieniężnych od osób fizycznych – 8 023,12 zł;
- ✓ Wpływy do wyjaśnienia – 529,53 zł.

DOCHODY MAJĄTKOWE

Dochody majątkowe Gminy Lubań w 2022 roku zostały wykonane na poziomie 5 291 121,19 zł, tj. w 105,75% w stosunku do planu wynoszącego 5 003 324,00 zł. Strukturę zrealizowanych w 2022 roku dochodów majątkowych według głównych źródeł przedstawia poniższa tabela.

Realizacja planu dochodów majątkowych w 2022 roku w Gminie Lubań

Wyszczególnienie	Plan na 1.01.2022 r. (w zł)	Plan na 31.12.2022 r. (w zł)	Wykonanie (w zł)	Realizacja planu po zmianach (w %)	Udział (w %)
Dochody z majątku	319 796,00	319 796,00	432 031,10	135,10%	8,17%
Dotacje i środki na inwestycje	10 469 127,00	4 683 528,00	4 855 590,09	103,67%	91,77%
Pozostałe dochody	0,00	0,00	3 500,00	-	0,07%
RAZEM DOCHODY MAJĄTKOWE	10 788 923,00	5 003 324,00	5 291 121,19	105,75%	100,00%

Dochody z majątku

Dochody z majątku w 2022 roku zostały zaplanowane na poziomie 319 796,00 zł, natomiast zrealizowane w kwocie 432 031,10 zł, co stanowi 135,10% realizacji planu, przy czym:

- ✓ wpłaty z tytułu odpłatnego nabycia prawa własności oraz prawa użytkowania wieczystego nieruchomości wyniosły 427 462,41 zł;
- ✓ wpływy ze sprzedaży składników majątkowych wyniosły 3 774,80 zł;
- ✓ wpływy z tytułu przekształcenia prawa użytkowania wieczystego w prawo własności wyniosły 793,89 zł.

Dotacje i środki na inwestycje

Dotacje i środki na inwestycje w 2022 roku zostały zaplanowane na poziomie 4 683 528,00 zł, natomiast zrealizowane w kwocie 4 855 590,09 zł, co stanowi 103,67% realizacji planu.

Największy poziom dotacji i środków na inwestycje Gmina uzyskała na realizację zadań w obszarze:

- ✓ Drogi publiczne gminne w ramach działu Transport i łączność – 2 157 300,64 zł;
- ✓ Drogi wewnętrzne w ramach działu Transport i łączność – 1 203 854,43 zł;
- ✓ Infrastruktura wodociągowa wsi w ramach działu Rolnictwo i łowiectwo – 575 293,00 zł;
- ✓ Pozostała działalność w ramach działu Kultura fizyczna – 257 700,00 zł.

Pozostałe dochody majątkowe

Pozostałe dochody majątkowe to dochody niesklasyfikowane w ramach wcześniejszych grup. W okresie sprawozdawczym przewidywano wykonanie na poziomie 0,00 zł. Plan został wykonany w kwocie 3 500,00 zł.

W ramach pozostałych dochodów majątkowych sklasyfikowana została wpłata środków finansowych z niewykorzystanych w terminie wydatków, które nie wygasają z upływem roku budżetowego w kwocie 3 500,00 zł.

WYDATKI OGÓŁEM

Wydatki budżetu Gminy w 2022 roku wyniosły 44 175 658,73 zł, a ich realizacja wyniosła 88,70% planu wynoszącego 49 803 642,66 zł. Realizację planu wydatków w 2022 roku przedstawiają tabele poniżej.

Realizacja planu wydatków w 2022 roku w Gminie Lubań

Wyszczególnienie	Plan na 1.01.2022 r. (w zł)	Plan na 31.12.2022 r. (w zł)	Wykonanie (w zł)	Realizacja planu po zmianach (w %)	Udział (w %)
Wydatki bieżące	27 967 030,00	39 253 568,66	36 745 154,05	93,61%	83,18%
Wydatki majątkowe	13 241 592,00	10 550 074,00	7 430 504,68	70,43%	16,82%
RAZEM WYDATKI OGÓŁEM	41 208 622,00	49 803 642,66	44 175 658,73	88,70%	100,00%

Realizacja planu wydatków ogółem w 2022 roku w Gminie Lubań według działów klasyfikacji budżetowej

Dział	Wyszczególnienie	Plan na 1.01.2022 r. (w zł)	Plan na 31.12.2022 r. (w zł)	Wykonanie (w zł)	Realizacja planu po zmianach (w %)	Udział (w %)
801	Oświata i wychowanie	15 211 127,00	13 072 351,29	12 434 374,05	95,12%	28,15%
855	Rodzina	5 405 296,00	6 132 445,00	6 107 664,08	99,60%	13,83%
853	Pozostałe zadania w zakresie polityki społecznej	0,00	6 183 678,50	5 484 786,65	88,70%	12,42%
750	Administracja publiczna	4 243 807,00	4 902 521,06	4 614 430,05	94,12%	10,45%
600	Transport i łączność	4 155 028,00	4 381 988,00	4 314 356,08	98,46%	9,77%
900	Gospodarka komunalna i ochrona środowiska	3 105 108,00	3 114 887,37	2 822 017,37	90,60%	6,39%
010	Rolnictwo i łowiectwo	4 787 301,00	5 639 765,09	2 807 867,74	49,79%	6,36%

852	Pomoc społeczna	1 183 142,00	2 033 486,65	1 841 264,31	90,55%	4,17%
921	Kultura i ochrona dziedzictwa narodowego	1 189 115,00	1 712 010,31	1 607 073,96	93,87%	3,64%
754	Bezpieczeństwo publiczne i ochrona przeciwpożarowa	588 500,00	713 253,00	702 001,81	98,42%	1,59%
757	Obsługa długu publicznego	134 181,00	358 586,00	358 389,88	99,95%	0,81%
926	Kultura fizyczna	382 274,00	516 276,19	341 259,16	66,10%	0,77%
400	Wytwarzanie i zaopatrywanie w energię elektryczną, gaz i wodę	317 000,00	304 392,95	300 168,79	98,61%	0,68%
710	Działalność usługowa	133 857,00	240 457,00	204 415,82	85,01%	0,46%
700	Gospodarka mieszkaniowa	175 451,00	260 772,82	124 832,55	47,87%	0,28%
851	Ochrona zdrowia	63 000,00	88 206,43	86 985,66	98,62%	0,20%
925	Ogrody botaniczne i zoologiczne oraz naturalne obszary i obiekty chronionej przyrody	15 400,00	15 400,00	10 140,82	65,85%	0,02%
751	Urzędy naczelných organów władzy państwowej, kontroli i ochrony prawa oraz sądownictwa	1 335,00	10 813,00	7 546,86	69,79%	0,02%
854	Edukacyjna opieka wychowawcza	0,00	12 403,00	5 666,80	45,69%	0,01%
758	Różne rozliczenia	117 000,00	109 249,00	216,00	0,20%	< 0,01%
752	Obrona narodowa	700,00	700,00	200,29	28,61%	< 0,01%

630	Turystyka	0,00	0,00	0,00	-	0,00%
RAZEM WYDATKI OGÓŁEM		41 208 622,00	49 803 642,66	44 175 658,73	88,70%	100,00%

WYDATKI BIEŻĄCE

W 2022 roku wydatki bieżące zostały wykonane na poziomie 36 745 154,05 zł, tj. w 93,61% w stosunku do planu po zmianach wynoszącego 39 253 568,66 zł. Wartości zrealizowanych w 2022 roku wydatków bieżących według działów przedstawia tabela poniżej.

Realizacja planu wydatków bieżących w 2022 roku w Gminie Lubań według działów klasyfikacji budżetowej

Dział	Wyszczególnienie	Plan na 1.01.2022 r. (w zł)	Plan na 31.12.2022 r. (w zł)	Wykonanie (w zł)	Realizacja planu po zmianach (w %)	Udział (w %)
801	Oświata i wychowanie	11 918 396,00	12 872 221,29	12 358 114,05	96,01%	33,63%
855	Rodzina	5 405 296,00	6 132 445,00	6 107 664,08	99,60%	16,62%
853	Pozostałe zadania w zakresie polityki społecznej	0,00	6 183 678,50	5 484 786,65	88,70%	14,93%
750	Administracja publiczna	4 178 807,00	4 825 892,06	4 537 801,05	94,03%	12,35%
900	Gospodarka komunalna i ochrona środowiska	2 732 729,00	2 846 536,37	2 559 298,64	89,91%	6,96%
852	Pomoc społeczna	1 183 142,00	2 033 486,65	1 841 264,31	90,55%	5,01%
921	Kultura i ochrona dziedzictwa narodowego	879 115,00	1 364 010,31	1 264 764,36	92,72%	3,44%
010	Rolnictwo i łowiectwo	32 359,00	705 919,09	705 918,32	100,00%	1,92%
600	Transport i łączność	325 488,00	465 138,00	423 372,15	91,02%	1,15%

757	Obsługa długu publicznego	134 181,00	358 586,00	358 389,88	99,95%	0,98%
926	Kultura fizyczna	382 274,00	490 276,19	315 259,16	64,30%	0,86%
400	Wytwarzanie i zaopatrywanie w energię elektryczną, gaz i wodę	317 000,00	304 392,95	300 168,79	98,61%	0,82%
710	Działalność usługowa	123 857,00	240 457,00	204 415,82	85,01%	0,56%
754	Bezpieczeństwo publiczne i ochrona przeciwpożarowa	101 500,00	122 989,00	118 001,81	95,95%	0,32%
851	Ochrona zdrowia	63 000,00	88 206,43	86 985,66	98,62%	0,24%
700	Gospodarka mieszkaniowa	55 451,00	70 768,82	55 178,55	77,97%	0,15%
925	Ogrody botaniczne i zoologiczne oraz naturalne obszary i obiekty chronionej przyrody	15 400,00	15 400,00	10 140,82	65,85%	0,03%
751	Urzędy naczelných organów władzy państwowej, kontroli i ochrony prawa oraz sądownictwa	1 335,00	10 813,00	7 546,86	69,79%	0,02%
854	Edukacyjna opieka wychowawcza	0,00	12 403,00	5 666,80	45,69%	0,02%
758	Różne rozliczenia	117 000,00	109 249,00	216,00	0,20%	< 0,01%
752	Obrona narodowa	700,00	700,00	200,29	28,61%	< 0,01%
RAZEM WYDATKI BIEŻĄCE		27 967 030,00	39 253 568,66	36 745 154,05	93,61%	100,00%

WYDATKI MAJĄTKOWE

Wydatki majątkowe Gminy Lubań w 2022 roku zostały wykonane na poziomie 7 430 504,68 zł, tj. w 70,43% w stosunku do planu po zmianach wynoszącego 10 550 074,00 zł. Wartości zrealizowanych w 2022 roku wydatków majątkowych według działów przedstawia tabela poniżej.

Realizacja planu wydatków majątkowych w 2022 roku w Gminie Lubań wg działów klasyfikacji budżetowej

Dział	Wyszczególnienie	Plan na 1.01.2022 r. (w zł)	Plan na 31.12.2022 r. (w zł)	Wykonanie (w zł)	Realizacja planu po zmianach (w %)	Udział (w %)
600	Transport i łączność	3 829 540,00	3 916 850,00	3 890 983,93	99,34%	52,37%
010	Rolnictwo i łowiectwo	4 754 942,00	4 933 846,00	2 101 949,42	42,60%	28,29%
754	Bezpieczeństwo publiczne i ochrona przeciwpożarowa	487 000,00	590 264,00	584 000,00	98,94%	7,86%
921	Kultura i ochrona dziedzictwa narodowego	310 000,00	348 000,00	342 309,60	98,36%	4,61%
900	Gospodarka komunalna i ochrona środowiska	372 379,00	268 351,00	262 718,73	97,90%	3,54%
750	Administracja publiczna	65 000,00	76 629,00	76 629,00	100,00%	1,03%
801	Oświata i wychowanie	3 292 731,00	200 130,00	76 260,00	38,11%	1,03%
700	Gospodarka mieszkaniowa	120 000,00	190 004,00	69 654,00	36,66%	0,94%
926	Kultura fizyczna	0,00	26 000,00	26 000,00	100,00%	0,35%

710	Działalność usługowa	10 000,00	0,00	0,00	-	0,00%
Razem wydatki majątkowe		13 241 592,00	10 550 074,00	7 430 504,68	70,43%	100,00%

PRZYCHODY

Przychody w 2022 roku zrealizowano w łącznej kwocie 9 311 931,33 zł, (co stanowi 270,40% planu), w tym:

- ✓ nadwyżka z lat ubiegłych, pomniejszona o niewykorzystane środki pieniężne, o których mowa w art. 217 ust. 2 pkt. 8 ustawy o finansach publicznych – 2 615 805,69 zł;
- ✓ niewykorzystane środki pieniężne, o których mowa w art. 217 ust. 2 pkt 8 ustawy o finansach publicznych – 64 434,64 zł;
- ✓ wolne środki, o których mowa w art. 217 ust. 2 pkt 6 ustawy o finansach publicznych – 6 631 691,00 zł.

ROZCHODY

Rozchody w 2022 roku zrealizowano w łącznej kwocie 869 301,00 zł (co stanowi 100,00% planu), w tym:

- ✓ Spłaty kredytów i pożyczek, wykup papierów wartościowych – 869 301,00 zł.

Zmiana stanu zadłużenia na koniec 2022 roku w Gminie Lubań

Wyszczególnienie	Wartości
Przychody z tytułu kredytów, pożyczek i emisji papierów wartościowych	0,00
Rozchody z tytułu spłaty kredytów, pożyczek i wykup papierów wartościowych	869 301,00
Spadek zadłużenia na koniec roku	869 301,00

POZYSKIWANIE ŚRODKÓW ZEWNĘTRZNYCH W 2022 ROKU

Pozyskiwanie środków zewnętrznych jest niezwykle istotnym czynnikiem, warunkującym rozwój jednostki samorządu terytorialnego. Gmina Lubań aktywnie pozyskiwała środki zewnętrzne, biorąc udział w konkursach organizowanych przez instytucje finansujące. Realizowano projekty współfinansowane ze środków zarówno krajowych, jak i Unii Europejskiej. Realizacja projektów pozwoliła na finalizację pomysłów inwestycyjnych i społecznych, przy wsparciu z różnych źródeł. Rok 2022 był rokiem, w którym kontynuowano również realizację projektów rozpoczętych w 2021 roku.

W 2022 roku realizowano Projekt p.n.: **„Termomodernizacja budynków szkolno-przedszkolnych na terenie Gminy Lubań”** w ramach Działania nr 3.3. Efektywność energetyczna w budynkach użyteczności publicznej i sektorze mieszkaniowym, Poddziałanie nr: 3.3.1 Efektywność energetyczna w budynkach użyteczności publicznej i sektorze mieszkaniowym – konkursy horyzontalne w Osi Priorytetowej nr 3 Gospodarka niskoemisyjna Regionalnego Programu Operacyjnego Województwa Dolnośląskiego 2014-2020. Główny cel projektu to: zwiększenie efektywności energetycznej budynku użyteczności publicznej – Zespołu Szkolno- Przedszkolnego w Pisarzowicach. Cele szczegółowe obejmowały: zmniejszenie zapotrzebowania na energię do ogrzewania budynków; redukcję emisji CO₂; zmniejszenie emisji pyłów PM 2,5 i PM 10; zmniejszenie kosztów utrzymania budynków; poprawa komfortu cieplnego w budynkach; zmniejszenie zużycia energii cieplnej i elektrycznej; zwiększenie wykorzystania odnawialnych źródeł energii poprzez montaż pomp ciepła i ogniw fotowoltaicznych; optymalizacja zużycia energii elektrycznej dzięki zastosowaniu energooszczędnego oświetlenia wewnątrz budynków. Realizowana inwestycja pozwoli zwiększyć efektywność energetyczną. Korzyści, jakie zostaną osiągnięte: zmniejszenie kosztów ponoszonych na energię cieplną i elektryczną za zarządzanie budynkami; realizacja działań zmierzających do realizacji Planu Gospodarki Niskoemisyjnej Gminy i w efekcie posunięcie do przodu działań zmierzających do przejścia na gospodarkę niskoemisyjną; zmniejszenie docelowo zużycia energii elektrycznej i cieplnej przy poprawieniu komfortu termicznego użytkowników budynków objętych projektem. Całkowita wartość Projektu: 4 276 682,27 zł. Wartość dofinansowania ze środków Europejskiego Funduszu Rozwoju Regionalnego: 3 444 088,81 zł.

Gmina Lubań pozyskała środki w ramach Projektu: „Dostępny samorząd – granty” realizowanego przez Państwowy Fundusz Rehabilitacji Osób Niepełnosprawnych w ramach działania 2.18 Programu Operacyjnego Wiedza Edukacja Rozwój 2014-2020 na realizację Projektu p.n.: „**Gmina Lubań stawia na dostępność!**”. Grant pozyskano w wysokości 200 415,60 zł. Grant jest finansowany z następujących źródeł: ze środków europejskich w kwocie 168 910,26 zł, ze środków dotacji celowej w kwocie 31 505,34 zł. Celem głównym przedsięwzięcia grantowego jest wzrost dostępności do usług publicznych świadczonych przez Gminę Lubań dla osób ze szczególnymi potrzebami, w tym osób z niepełnosprawnościami, poprzez dostosowanie siedziby Urzędu Gminy Lubań do wymogów dostępności określonych w ustawie o zapewnianiu dostępności osobom ze szczególnymi potrzebami. Projekt ma na celu zapewnienie dostępności budynku urzędu, w zakresie dostępności architektonicznej i informacyjno-komunikacyjnej. Przedsięwzięcie grantowe zakłada podjęcie działań w celu zapewnienia dostępności budynku Urzędu Gminy Lubań. Zaplanowano realizację następujących działań: analiza dostępności architektonicznej wraz z przygotowaniem instrukcji organizacji przestrzeni publicznej zgodnie ze standardami dostępności architektonicznej, zakup i montaż windy zewnętrznej, zakup i montaż poręczy i uchwytów w ciągach komunikacyjnych, zakup i montaż planów tyflograficznych a4, zakup tablicy informacyjnej z oznaczeniami dla osób ze szczególnymi potrzebami, zakup tablic kierunkowych dostosowanych dla osób ze szczególnymi potrzebami, zakup tabliczek informacyjnych dostosowanych do osób ze szczególnymi potrzebami, zakup krzesła ewakuacyjnego, prace adaptacyjne w toalecie służące dostosowaniu jej do wymogów dostępności. Działania zaplanowane w ramach poprawy dostępności informacyjno- komunikacyjnej: analiza dostępności komunikacyjno-informacyjnej wraz z przygotowaniem instrukcji organizacji przestrzeni publicznej, zgodnie ze standardami dostępności informacyjno-komunikacyjnej, zapewnienie tłumacza języka migowego w formie zdalnej (abonament miesięczny), aplikacja mobilna do komunikacji alternatywnej wraz z tabletem, zakup pętli indukcyjnej, doradztwo w zakresie obsługi osób ze szczególnymi potrzebami. Osiągnięcie celu przedsięwzięcia grantowego – wzrost dostępności do usług publicznych świadczonych przez Gminę Lubań dla osób ze szczególnymi potrzebami, osiągnięty zostanie dzięki realizacji ww. działań. Realizację projektu zaplanowano w terminie 01.07.2022-30.07.2023.

Gmina Lubań pozyskała wsparcie w ramach Rządowego Fundusz Polski Ład: Program Inwestycji Strategicznych na realizację zadania: „**Przebudowa drogi ul. Widokowa, Uniegoszcz- Gmina Lubań**”. W ramach zadania zaprojektowano drogę z jezdnią o szerokości 5,00 m o nawierzchni mineralno-asfaltowej, jezdnią o dwóch pasach ruchu o szerokości 2,5 m każdy. Na całym odcinku

pobocza o szerokości 0,75 m. Zadanie da zrównoważony rozwój, dzięki infrastrukturze, która posłuży obecnym i przyszłym użytkownikom. Przebudowa drogi, bez wsparcia finansowego ze środków zewnętrznych byłaby ogromnym obciążeniem dla budżetu naszej jednostki. Wartość Projektu: 2 349 962,24 zł, wartość dofinansowania ze środków Rządowego Fundusz Polski Ład: Program Inwestycji Strategicznych to: 2 157 300,64 zł. Termin zakończenia prac wyznaczono na 30.11.2022 r. Zadanie wpisuje się w zasadę zrównoważonego rozwoju.

Gmina Lubań pozyskała środki na realizację inwestycji p.n. **„Przebudowa drogi gminnej w Henrykowie Lubańskim, Gmina Lubań”** w ramach Rządowego Fundusz Polski Ład: Program Inwestycji Strategicznych. Przebudowa drogi gminnej w Henrykowie Lubańskim obejmuje działki nr 1073/2, 1079, 1073/1, 1095/1, 121/1, 121/4, 121/5, 1103, 1098/1, 1102, 791 o długości 502,28 m wraz z przebudową istniejącego mostu. Na całej długości przyjęto przekrój drogowy nieograniczony bez krawężnikowy i o jednostronnym pochyleniu poprzecznym. Konstrukcja nawierzchni drogi: warstwa ścieralna – beton asfaltowy, gr. 4 cm, warstwa wiążąca – beton asfaltowy, gr. 5 cm, podbudowa zasadnicza z kruszywa łamanego 0-63 mm stabilizowanego mechanicznie gr. 20 cm, podbudowa pomocnicza z kruszywa naturalnego stabilizowana cementem, gr. 15 cm. Na całej długości pobocza o konstrukcji : warstwa z kruszywa łamanego 0-31,5 mm stabilizowanego mechanicznie gr. 10 cm. Koszt Projektu to 724 823,47 zł. Środki pozyskane z Rządowego Fundusz Polski Ład: Program Inwestycji Strategicznych: 688 582,30 zł. Termin zakończenia zadania: 30.11.2022 r.

Gmina Lubań pozyskała środki na przebudowę drogi w ramach Rządowego Fundusz Polski Ład: Program Inwestycji Strategicznych w ramach Projektu p.n.: **„Przebudowa drogi gminnej w Kościelnikach Dolnych z drogi szutrowej na drogę o nawierzchni bitumicznej – Gmina Lubań”**. Zaplanowano przebudowę odcinka o długości 700 m. Na całej długości drogi (tj. dz. nr 242,208) zaplanowano przekrój drogowy nieograniczony bez krawężnikowy i o jednostronnym pochyleniu poprzecznym. Zakres prac obejmuje wykonanie przebudowy drogi wewnętrznej z jezdnią o szerokości 2,50 m o nawierzchni mineralno- asfaltowej. Zadanie da zrównoważony rozwój, dzięki infrastrukturze, która posłuży obecnym i przyszłym użytkownikom. Termin zakończenia prac wyznaczono na 30.11.2022 r. wartość Projektu: 542 391,72 zł. Wartość promesy przyznanej ze środków Rządowego Fundusz Polski Ład: Program Inwestycji Strategicznych to 515 272,13 zł.

Gmina Lubań otrzymała wsparcie na realizację Projektu p.n.: „Cyfrowa gmina”. Projekt p.n. „Cyfrowa gmina” jest współfinansowany przez Unię Europejską w ramach Europejskiego Funduszu

Rozwoju Regionalnego, Program Operacyjny Polska Cyfrowa (POPC) na lata 2014-2020, pakiet REACT-UE. Wartość dofinansowania to 197 070,00 zł, co stanowi 100% wartości Projektu. Projekt otrzymał dofinansowanie w ramach reakcji Unii na pandemię COVID-19. Gmina Lubań w projekcie stawia na działania wspierające podniesienie poziomu cyfryzacji JST oraz wzmocnienie cyfrowej odporności na zagrożenia zgodnie z Programem Operacyjnym Polska Cyfrowa, V oś priorytetowa. W ramach projektu planowany jest zakup: urządzeń pozwalających na przyłączenie do szerokopasmowego internetu, serwerów, UTMów, usług informatycznych w zakresie wdrożenia, konserwacji i serwisu sprzętu informatycznego oraz oprogramowania, usług doradczych. Zaplanowano również przeprowadzenie diagnozy cyberbezpieczeństwa i przeszkolenie pracowników. Zakup sprzętu o wysokich parametrach nie tylko zapewni wysoką wydajność i stabilność pracy Urzędu Gminy, ale także efektywne i bezpieczne korzystanie z posiadanego systemu informatycznego, wysoki poziom zabezpieczenia posiadanych danych. Projekt wpłynie na wzmocnienia bezpieczeństwa i zapewnienie bezawaryjnej pracy na stanowiskach. Realizacja zadania pozwoli na skutecznie wzmocnienie cyfrowej odporności na zagrożenia w Gminie Lubań zgodnie z Programem Operacyjnym Polska Cyfrowa, V oś priorytetowa.

Zakup średniego samochodu ratowniczo- gaśniczego na potrzeby Ochotniczej Straży Pożarnej w Piszczowicach: udzielono wsparcia merytorycznego dla Ochotniczej Straży Pożarnej w Piszczowicach w pozyskaniu środków i realizacji zadania, polegającego na zakupie wozu strażackiego w ramach Projektu: „**Zakup specjalistycznego sprzętu wykorzystywanego w akcjach ratowniczych – średniego samochodu ratowniczo- gaśniczego na potrzeby Ochotniczej Straży Pożarnej w Piszczowicach**”, Program Priorytetowy „Ogólnopolski program finansowania służb ratowniczych część 1) Dofinansowanie zakupu specjalistycznego sprzętu wykorzystywanego w akcjach ratowniczych”. Pozyskano łącznie 400 000,00 zł ze środków WFOŚiGW i NFOŚiGW. Z budżetu Gminy Lubań udzielono dotacji w wysokości 584 000,00 zł.

Udzielono wsparcia merytorycznego dla jednostek Ochotniczych Straży Pożarnych z terenu Gminy Lubań w przygotowaniu Projektów w ramach naboru ogłoszonego przez Wojewódzki Fundusz Ochrony Środowiska i Gospodarki Wodnej we Wrocławiu do programu pn.: "Ogólnopolski program finansowania służb ratowniczych część 1 Dofinansowanie zakupu specjalistycznego sprzętu wykorzystywanego w akcjach ratowniczych" na zakup wyposażenia dla jednostek OSP: Piszczowice, Mściszów, Radostów, Henryków. Zarząd WFOŚiGW we Wrocławiu przyznał dotacje dla OSP z terenu Gminy Lubań. Na liście jednostek OSP, które zakwalifikowały się do dofinansowania,

znalazły się wszystkie jednostki z Gminy Lubań. OSP Pisarzowice przyznano środki w wysokości 16 300,00 zł, OSP Radostów Górny, OSP Henryków Lubański i OSP Mściszów otrzymało 10 000,00 zł. Pozyskane dofinansowanie w pełni przeznaczone zostało na doposażenie naszych druhow w specjalistyczny sprzęt pomocny w działaniach ratowniczo-gaśniczych.

Gmina Lubań zrealizowała zadanie pn.: **„Usuwanie azbestu i wyrobów zawierających azbest z terenu Gminy Lubań na rok 2022”**. W wyniku realizacji przedsięwzięcia osiągnięto efekt rzeczowy i ekologiczny, polegający na demontażu, transporcie i utylizacji materiałów zawierających azbest w ilości 29,92 Mg. Azbest usunięto łącznie z 17 nieruchomości w Pisarzowicach, Nawojowie Łużyckim, Kościelnikach Dolnych, Henrykowie Lubańskim, Kościelnikach, Radostowie Górnym, Radostowie Dolnym i Radostowie Średnim. Środki na realizację zadania pozyskano w ramach konkursu przeprowadzonego przez Wojewódzki Fundusz Ochrony Środowiska i Gospodarki Wodnej we Wrocławiu na przedsięwzięcia związane z realizacją gminnych programów usuwania azbestu i wyrobów zawierających azbest na lata 2021-2023. Realizacja zadania pozwoliła na usunięcie i utylizację wyrobów zawierających azbest z terenu Gminy Lubań, powodując eliminację skutków negatywnego oddziaływania azbestu na mieszkańców oraz na środowisko.

Gmina Lubań pozyskała środki z Budżetu Województwa Dolnośląskiego na realizację projektu p.n.: **„Wyposażenie świetlicy wiejskiej w Mściszowie”**. Wyposażenie świetlicy pozwoliło na stworzenie dogodnych warunków dla organizowania się, samorealizacji i poprawy warunków życia na wsi. Cel projektu to aktywizacja i integracja mieszkańców Gminy Lubań, zachęcenie do organizowania inicjatyw na rzecz integracji międzypokoleniowej. Projekt obejmował zakup następującego wyposażenia kuchni: kuchnia gazowa, zmywarka wyparzynka uniwersalna, zmiękcacz do wody, szafa chłodnicza, patelnia elektryczna, stół z basenem, bateria z prysznicem sztorcowa, stół z dwoma zlewami, półką i miejscem na zmywarkę, stół przyścienny z blokiem dwóch szuflad, stół przyścienny z drzwiami suwanymi, szafy wiszące, stół centralny, wózek kelnerski 3-półkowy, pojemnik na odpadki, podstawa na kółkach do pojemnika na odpadki, pokrywa uchylna do pojemnika na odpadki, okap przyścienny skośny, warnik do wody, stoły. Dzięki realizacji zadania powstała baza do organizowania warsztatów kulinarnych, które staną się okazją do kultywowania tradycji, a także rozwoju tożsamości społeczności wiejskiej. Wartość Projektu to: 74 076,75 zł, wartość dofinansowania: 37 038,00 zł.

W roku 2022 zrealizowano zadanie polegające na przebudowie drogi dojazdowej do gruntów rolnych w Pisarzowicach. Dla Projektu p.n.: **„Piszowice droga dojazdowa do gruntów rolnych”**

pozyskano dofinansowanie w kwocie 149 500,00 zł w ramach dotacji celowej z budżetu Województwa Dolnośląskiego na zadanie rekultywacyjne.

Zrealizowano Projekt p.n.: **„Budowa sygnalizacji świetlnej wraz z doświetleniem przejścia dla pieszych w miejscowości Kościelnik”** w ramach Programu infrastruktury drogowej - Dolnośląska Służba Dróg i Kolei we Wrocławiu. Projekt obejmował wykonanie dokumentacji technicznej i prac budowlanych. Otrzymano dofinansowanie w kwocie 9 225,00 zł na wykonanie dokumentacji technicznej. Wartość zadania: 18 450,00 zł.

Zrealizowano zadanie p.n.: **„Bezpieczniej w Gminie Lubań- budowa oświetlenia ulicznego”** w ramach „Dolnośląskiego Funduszu Pomocy Rozwojowej 2022”. Wartość zadania to 108 000,00 zł. Otrzymana kwota dotacji: 82 000,00 zł. W wyniku realizacji zadania wybudowano oświetlenie w miejscowościach: Radostów Górny, Jałowiec, Kościelniki Dolne.

W 2022 roku rozliczono inwestycję zrealizowaną w ramach operacji: „Gospodarka wodno – ściekowa”, działanie: „Podstawowe usługi i odnowa wsi na obszarach wiejskich”, poddziałanie „Wsparcie inwestycji związanych z tworzeniem, ulepszaniem lub rozbudową wszystkich rodzajów małej infrastruktury, w tym inwestycji w energię odnawialną i w oszczędzanie energii” - Program Rozwoju Obszarów Wiejskich na lata 2014-2020, p.n.: **„Budowa sieci wodociągowej w miejscowości Mściszów- Gmina Lubań”**. Celem Projektu była poprawa warunków życia mieszkańców Mściszowa i stworzenie dogodnych warunków dla prowadzenia działalności gospodarczej w Gminie Lubań poprzez budowę sieci wodociągowej.

5. REALIZACJA POLITYKI INWESTYCYJNEJ ZE WSKAZANIEM FINANSOWANIA OŚWIETLENIA I WODOCIĄGU

DROGOWNICTWO

W roku 2022 w ramach inwestycji wykonano następujące zadania:

PISARZOWICE- droga dojazdowa do gruntów rolnych

Wykonano drogę o nawierzchni mineralno- bitumicznej wraz ze zjazdami i infrastrukturą towarzyszącą. Przebudowano odcinek o długości 650 m. Całkowita kwota zadania wyniosła 631 918,87 zł.



Przebudowa drogi ul. Widokowa, Uniegoszcz-Gmina Lubań

Wykonano drogę o nawierzchni mineralno- bitumicznej wraz ze zjazdami i infrastrukturą towarzyszącą. Przebudowano odcinek o długości 1270,00 m. Całkowita kwota zadania wyniosła 2 363 262,24 zł.



Przebudowa drogi gminnej w Henrykowie Lubańskim, Gmina Lubań

Wykonano drogę o nawierzchni mineralno-bitumicznej wraz ze zjazdami i infrastrukturą towarzyszącą. Przebudowano odcinek o długości 502,28 m. Całkowita kwota zadania wyniosła 731 358,47 zł.



Przebudowa drogi gminnej w Kościelnikach Dolnych z drogi szutrowej na drogę o nawierzchni bitumicznej - Gmina Lubań

Wykonano drogę o nawierzchni mineralno- bitumicznej wraz ze zjazdami i infrastrukturą towarzyszącą. Przebudowano odcinek o długości 700 m. Całkowita kwota zadania wyniosła 548 311,72 zł.



Wykonanie nawierzchni asfaltowej dz. nr 497 w Kościelniku

Wykonano drogę o nawierzchni mineralno- bitumicznej wraz ze zjazdami i infrastrukturą towarzyszącą. Przebudowano odcinek o długości 330,00 m. Całkowita kwota zadania wyniosła 91 942,50 zł.

Budowa chodnika dla pieszych przy drodze gminnej dz. nr 95/1 w Kościelnikach Dolnych

Wykonano roboty przygotowawcze do inwestycji. Dokonano podziału działek oraz wykonano dokumentację projektową zadania. Całkowita kwota zadania wyniosła 26 500,00 zł. Kontynuacja zadania planowana jest w roku 2023.

Przebudowa drogi gminnej dz.nr 569 w Radogoszczy

Wykonano dokumentację projektową dla zadania za kwotę 7000,00 zł.

Przebudowa drogi w Nawojowie Łużyckim dz.nr 130/1-etap projektowy

Wykonano dokumentację projektową dla zadania za kwotę 12 300,00 zł.

Przebudowa dróg gminnych w Henrykowie Lubańskim i Radogoszczy- Gmina Lubań

Wykonano dokumentację projektową dla zadania za kwotę 12 300,00 zł (Henryków Lubański).
Kontynuacja zadania planowana jest w roku 2023.

Przebudowa drogi gminnej w Henrykowie Lubańskim dz. nr 1207, 270, 267, 579, 581- dokumentacja projektowa

Wykonano dokumentację projektową dla zadania za kwotę 12 000,00 zł.

Przebudowa drogi ul. Jałowcowa w Uniegoszczy- koncepcja

Wykonano koncepcję za kwotę 50 000,00 zł.

Przebudowa drogi dz. nr 135,128,129 w Radogoszczy- etap projektowy.

Wykonano dokumentację projektową dla zadania za kwotę 11 000,00 zł.

Budowa sygnalizacji świetlnej wraz z doświetleniem przejścia dla pieszych w miejscowości Kościelnik

Wykonano dokumentację projektową dla zadania za kwotę 18 450,00 zł.



KUBATURA

W roku 2022 w ramach inwestycji zrealizowano n/w zadania:

Przebudowa świetlicy wiejskiej w Mściszowie

Kontynuacja zadania z roku ubiegłego.



Wyposażenie świetlicy wiejskiej w Mściszowie

Dokonano zakupów wyposażenia kuchni oraz sali głównej za łączną kwotą 96 124,20 zł



Pierwsze wyposażenie sala sportowa Radostów

Dokonano zakupów wyposażenia szatni i pomieszczeń zaplecza sali, sprzętu sportowego oraz zagospodarowania terenu wokół sali na łączną kwotę 25 925,89 zł.



Termomodernizacja budynków szkolno-przedszkolnych na terenie Gminy Lubań - Zespół Szkolno-Przedszkolny w Pisarzowicach

Podpisano umowy na wykonanie robót budowlanych oraz pełnienie funkcji nadzoru inwestorskiego. Zadanie wpisano do wieloletniego planu finansowego na lata 2022-2023 i będzie kontynuowane w roku 2023. Całkowita kwota zadania wyniosła 4 232 000,00 zł.

Przebudowa ze zmianą sposobu użytkowania wiaty w Nawojowie Śląskim

Wykonano dokumentację związaną z przebudową oraz zmianą sposobu użytkowania, a następnie roboty budowlane na obiekcie na łączną kwotę 25 955,00 zł.



**Poprawa efektywności energetycznej budynków użyteczności publicznej Gminy Lubań-
budynek Urzędu Gminy.**

Wykonano aktualizację kosztorysu do istniejącej dokumentacji za kwotę 1230,00 zł.

**Poprawa efektywności energetycznej budynków użyteczności publicznej Gminy Lubań-OSP
Henryków Lubański**

Wykonano dokumentację projektową dla zadania na kwotę 20 424,00 zł. Roboty budowlane zaplanowano na rok 2023.

**Poprawa efektywności energetycznej budynków użyteczności publicznej Gminy Lubań- OSP
Radostów Średni**

Wykonano dokumentację projektową dla zadania na kwotę 48 000,00 zł. Roboty budowlane zaplanowano na rok 2023.

**Termomodernizacja budynków oświatowych na terenie Gminy Lubań (Zespół Szkolno-
Przedszkolny w Radostowie Średnim, Zespół Szkolno- Przedszkolny w Kościelniku, Zespół
Szkolno- Przedszkolny w Radogoszczy).**

Podpisano umowy na wykonanie dokumentacji projektowych dla Zespołów Szkolno-Przedszkolnych w Kościelniku (kwota 14 000,00 zł), Radostowie Średnim (kwota 14 280,00 zł) oraz Radogoszczy (kwota 14 280,00 zł). Zadania przeszło na tzw. niewygasy i będzie kontynuowane w roku 2023.

Zagospodarowanie placu rekreacyjnego w Radostowie Górnym

Podpisano umowę na realizację zadania w zakresie zaprojektowania likwidacji kolizji (uzgodnionej z Tauron) oraz wykonanie robót likwidujących kolizję za kwotę 24 600,00 zł Zadanie przeszło na tzw. niewygasy i będzie kontynuowane w roku 2023.

OŚWIETLENIE

W roku 2022 w ramach inwestycji zrealizowano n/w zadania inwestycyjne:

Bezpieczniej w Gminie Lubań- budowa oświetlenia ulicznego w Kościelnikach Dolnych, Jałowcu i Radostowie Górnym

Wybudowano 10 punktów sieci oświetlenia drogowego w Kościelnikach Dolnych, Jałowcu i Radostowie Górnym. Całkowita wartość zadania wyniosła 114 000,00 zł. Zadanie współfinansowane było ze środków budżetu Województwa Dolnośląskiego.

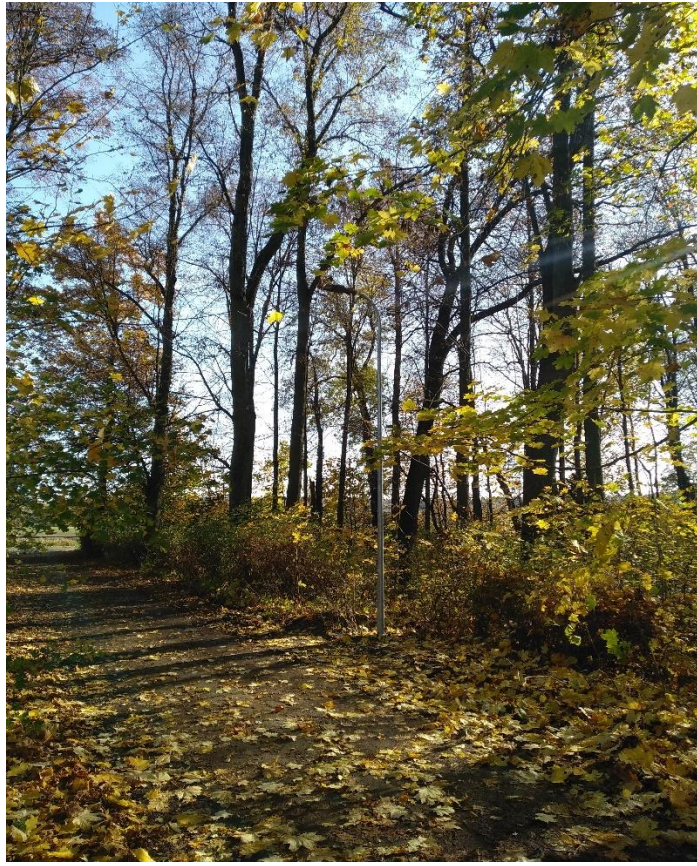



Budowa oświetlenia w Radostowie Górnym

Wybudowano 2 punkty sieci oświetlenia drogowego za kwotę 4500,00 zł. Zadanie finansowane ze środków własnych Gminy Lubań.



Wykonanie dokumentacji projektowej na wykonanie oświetlenia w Radostowie Średnim na dz. nr 195/1, 195/3, 194/9 oraz na uzupełnienie lamp od posesji nr 34 do posesji 52 a

Wykonano dokumentację projektową dla zadania za kwotę 11 000,00 zł. Zadanie finansowane ze środków własnych Gminy Lubań.

WODOCIĄGOWANIE I KANALIZOWANIE

W ramach środków ujętych w budżecie na rok 2022 wykonano następujące zadania:

Rozbudowa sieci wodociągowej w Nawojowie Śląskim

Wykonano 1338,44 m sieci wodociągowej wraz z infrastrukturą towarzyszącą. Całkowita kwota zadania wyniosła 552 106,00 zł. Zadanie finansowane ze środków własnych Gminy Lubań-subwencja ogólna.



Rozbudowa sieci wodociągowej w Nawojowie Łużyckim dz.nr 190/25 i 191

Wykonano 322,22 m sieci wodociągowej wraz z infrastrukturą towarzyszącą. Całkowita kwota zadania wyniosła 150 000,00 zł. Zadanie finansowane ze środków własnych Gminy Lubań-subwencja ogólna.



Modernizacja ujęcia wody w m. Pisarzowice

Zmodernizowano dwie studnie na ujęciu wody w Pisarzowicach za kwotę 158 424,00 zł. Zadanie finansowane ze środków własnych Gminy Lubań- subwencja ogólna.



Budowa ujęcia wody w m. Kościelniki Dolne

Wykonano badania geologiczne dla określenia warunków gruntowo- wodnych wraz z wykonaniem badania pobranych próbek wody za kwotę 5000,00 zł. Zadanie finansowane ze środków własnych Gminy Lubań- subwencja ogólna.

Modernizacja oczyszczalni ścieków w m. Pisarzowice

Wykonano program funkcjonalno- użytkowy dla zadania za kwotę 6 200,00 zł. Pomimo kilkukrotnego ogłaszania przetargu nieograniczonego nie wybrano wykonawcy. Zadanie zostało wpisane do wieloletniej prognozy finansowej na lata 2022-2023.

Rozbudowa sieci wodociągowej Nawojów Łużycki, dz. nr 62/1, 61/1- dokumentacja

Podpisano umowę na wykonanie dokumentacji projektowej za kwotę 10 200,00 zł. Zadanie przeszło na tzw. niewygasy i będzie kontynuowane w roku 2023.

Budowa sieci kanalizacyjnej w okolicy ulicy Granicznej w Uniegoszczy

Rozpoczęto budowę sieci kanalizacyjnej wraz z infrastrukturą towarzyszącą. Całkowita kwota zadania wyniosła 1 212 400,00 zł. Zadanie będzie kontynuowane w roku 2023.

Budowa sieci kanalizacyjnej w m. Pisarzowice

Wykonano dokumentację projektową oraz analizę efektywności kosztowej za łączną kwotę 99 112,00 zł. Roboty planowane są w roku 2023.

Budowa sieci kanalizacyjnej w m. Pisarzowice – II etap dokumentacja

Pobrano materiały ewidencyjne z zasobów Starostwa Powiatowego. Zadanie wpisano do wieloletniego planu finansowego na lata 2022-2023.

Budowa sieci kanalizacyjnej w okolicy ulicy Pejzażowej w Uniegoszcy- dokumentacja

Podpisano umowę na wykonanie koncepcji. Zadanie przeszło na tzw. niewygasy i będzie kontynuowane w roku 2023.

Budowa szamba na terenie placu rekreacyjnego w Nawojowie Łużyckim

Wybudowano zbiornik bezodpływowy na placu rekreacyjnym. Całkowita kwota zadania wyniosła 10 200,00 zł.

Dofinansowanie budowy biologicznych przydomowych oczyszczalni ścieków

Podpisano umowy na budowę 6 przydomowych oczyszczalni ścieków na łączną kwotę 30 000,00 zł.

BEZPIECZEŃSTWO I TRANSPORT

Zakup samochodu na potrzeby grupy interwencyjnej

Zakupiono auto na potrzeby gminnej grupy interwencyjnej za kwotę 57 564,00 zł.



Dofinansowanie zakupu średniego samochodu ratowniczo- gaśniczego dla OSP Piszowice

Podpisano umowę dotacji celowej na kwotę 584 000,00 zł. OSP Piszowice odebrało auto 02.12.2022 r.



System ostrzegania przeciwpowodziowego "KWISA"

Partnerem wiodącym zadania jest Starostwo Powiatowe w Lubaniu. W roku 2022 na ten cel wydatkowano kwotę 6 263,22 zł. Kontynuacja zadania planowana jest w kolejnych latach.

CYFROWA GMINA

Podpisano umowy na łączną kwotę 28 905,00 zł. Zadanie będzie kontynuowane w roku 2023. Gmina Lubań w projekcie stawia na działania wspierające podniesienie poziomu cyfryzacji JST oraz wzmocnienie cyfrowej odporności na zagrożenia. W ramach projektu planowany jest zakup: urządzeń pozwalających na przyłączenie do szerokopasmowego internetu, serwerów, UTMów, usług informatycznych w zakresie wdrożenia, konserwacji i serwisu sprzętu informatycznego oraz oprogramowania, usług doradczych. Zaplanowano również przeprowadzenie diagnozy cyberbezpieczeństwa i przeszkolenie pracowników. Zakup sprzętu o wysokich parametrach nie tylko zapewni wysoką wydajność i stabilność pracy Urzędu Gminy, ale także efektywne i bezpieczne

korzystanie z posiadanego systemu informatycznego, wysoki poziom zabezpieczenia posiadanych danych.

Projekt wpłynie na wzmocnienia bezpieczeństwa i zapewnienie bezawaryjnej pracy na stanowiskach. Realizacja zadania pozwoli na skutecznie wzmocnienie cyfrowej odporność na zagrożenia w Gminie Lubań.

6. REALIZACJA POLITYKI GOSPODARCZEJ

DZIAŁALNOŚĆ GOSPODARCZA W GMINIE LUBAŃ

Ewidencja działalności gospodarczej jest ewidencją osób fizycznych, prowadzących działalność gospodarczą. Poniżej przedstawia się raport tabelaryczny dotyczący ilości wniosków składanych do Centralnej Ewidencji i Informacji o Działalności Gospodarczej za pośrednictwem Urzędu Gminy Lubań w roku 2022.

RODZAJ WNIOSKU	LICZBA
Założenie działalności gospodarczej	53
Zmiana wpisu w CEIDG	86
Zawieszenie działalności gospodarczej	40
Wznowienie działalności gospodarczej	20
Wykreślenie wpisów w CEIDG	27

WYDAWANIE ZEZWOLEŃ NA SPRZEDAŻ NAPOJÓW ALKOHOLOWYCH

W dniu 9 marca 2018 r. weszła w życie ustawa, która znowelizowała zapisy ustawy *o wychowaniu w trzeźwości i przeciwdziałaniu alkoholizmowi*. Na gminy nałożony został obowiązek uchwalenia maksymalnej liczby zezwoleń na sprzedaż napojów alkoholowych na terenie gminy: zezwoleń na sprzedaż napojów alkoholowych przeznaczonych do spożycia w miejscu sprzedaży (tzw. gastronomia), zezwoleń na sprzedaż napojów alkoholowych przeznaczonych do spożycia poza

miejszem sprzedaży (tzw. detal). Zgodnie z uchwałą Nr XXXIX/307/2018 Rady Gminy Lubań z dnia 3 lipca 2018 r. w sprawie ustalenia maksymalnej liczby zezwoleń na sprzedaż napojów alkoholowych przeznaczonych do spożycia w miejscu sprzedaży i poza miejscem sprzedaży oraz zasad usytuowania na terenie Gminy Lubań miejsc sprzedaży i podawania napojów alkoholowych, ustalono liczbę zezwoleń na sprzedaż napojów alkoholowych do spożycia poza miejscem sprzedaży w ilości:

- ✓ 40 – do 4,5 % zawartości alkoholu oraz na piwo,
 - ✓ 35 – powyżej 4,5 % do 18 % zawartości alkoholu (z wyjątkiem piwa),
 - ✓ 30 – powyżej 18 % zawartości alkoholu,
- oraz liczbę zezwoleń na sprzedaż napojów alkoholowych przeznaczonych do spożycia w miejscu sprzedaży w ilości:
- ✓ 20 – do 4,5 % zawartości alkoholu oraz na piwo,
 - ✓ 15 – powyżej 4,5 % do 18 % zawartości alkoholu (z wyjątkiem piwa),
 - ✓ 15 – powyżej 18 % zawartości alkoholu.

LICZBA ZEZWOLEŃ NA SPRZEDAŻ NAPOJÓW ALKOHOLOWYCH PRZEZNACZONYCH DO SPOŻYCIA POZA MIEJSCEM SPRZEDAŻY		
WYSZCZEGÓLNIENIE	DETAL	GASTRONOMIA
[A]- do 4,5 % zawartości alkoholu oraz piwo	9	0
[B]- powyżej 4,5 % do 18 % zawartości alkoholu, z wyjątkiem piwa	9	0
[C]- powyżej 18 % zawartości alkoholu	9	0

**LICZBA PUNKTÓW HANDLOWYCH POSIADAJĄCYCH ZEZWOLENIA NA
SPRZEDAŻ NAPOJÓW ALKOHOLOWYCH NA TERENIE GMINY LUBAŃ
PRZEZNACZONYCH DO SPOŻYCIA W MIEJSCU SPRZEDAŻY**

Detal	[A] – 5 [B] – 2 [C] – 1
Gastronomia	0

MIEJSCOWY PLAN ZAGOSPODAROWANIA PRZESTRZENNEGO

Wójt Gminy Lubań wydaje dokumenty niezbędne w procesie inwestycyjnym, realizowanym praktycznie przez wszystkie rodzaje podmiotów. Uporządkowanie spraw planistycznych stanowi podstawę dla rozwoju gospodarczego na terenie Gminy Lubań.

W roku 2022 kontynuowano prace nad aktualizacją Miejscowych Planów Zagospodarowania Przestrzennego dla poszczególnych miejscowości Gminy Lubań. Stan zaawansowania procesu przedstawia poniższa tabela.

Miejscowość	Podstawa prawna
Nawojów Łużycki	Uchwała Rady Gminy Lubań nr LVIII/307/2022 z dnia 30 marca 2022 r. (opublikowana w Dz. Urz. Woj. Dolnośl. z dnia 11.04.2022 r., poz. 1940) w sprawie uchwalenia miejscowego planu zagospodarowania przestrzennego Gminy Lubań obejmującego obręb Nawojów Łużycki.
Nawojów Śląski	Uchwała Rady Gminy nr LVIII/308/2022 z dnia 30 marca 2022 r. (opublikowaną w Dz. Urz. Woj. Dolnośl. poz. 1941 z dn. 11.04.2022 r.) w sprawie uchwalenia miejscowego planu zagospodarowania przestrzennego obejmującego obręb Nawojów Śląski.

Radostów Dolny	Uchwała Rady Gminy Lubań nr LVIII/309/2022 z dnia 30 marca 2022 r. (opublikowaną w Dz. Urz. Woj. Dolnośl. poz. 1942 z dn. 11.04.2022) w sprawie uchwalenia miejscowego planu zagospodarowania przestrzennego obejmującego obręb Radostów Dolny.
----------------	---

DOSTARCZANIE WODY I ODBIÓR ŚCIEKÓW

1. Gminne wodociągi

Zaopatrzenie w wodę oraz infrastruktura wodociągowa stanowią ważny zasób gminy, który zabezpiecza podstawowe potrzeby mieszkańców. Na wodociągi gminy Lubań składają się trzy ujęcia wody podziemnej:

- a. **ujęcie wody w Pisarzowicach** – zasilające miejscowości: Pisarzowice, Henryków Lubański, Uniegoszcz, Radostów Średni, Radostów Górny, Radostów Dolny, Jałowiec, Kościelnik, Kościelniki Dolne.
- b. **ujęcie wody w Nawojowie Śląskim** – zasilające miejscowości: Nawojów Śląski, Nawojów Łużycki, Radogoszcz.
- c. **ujęcie wody w Mściszowie** – zasilające miejscowość Mściszów.

Obszary zasilania z poszczególnych ujęć ilustruje poniższa mapa:

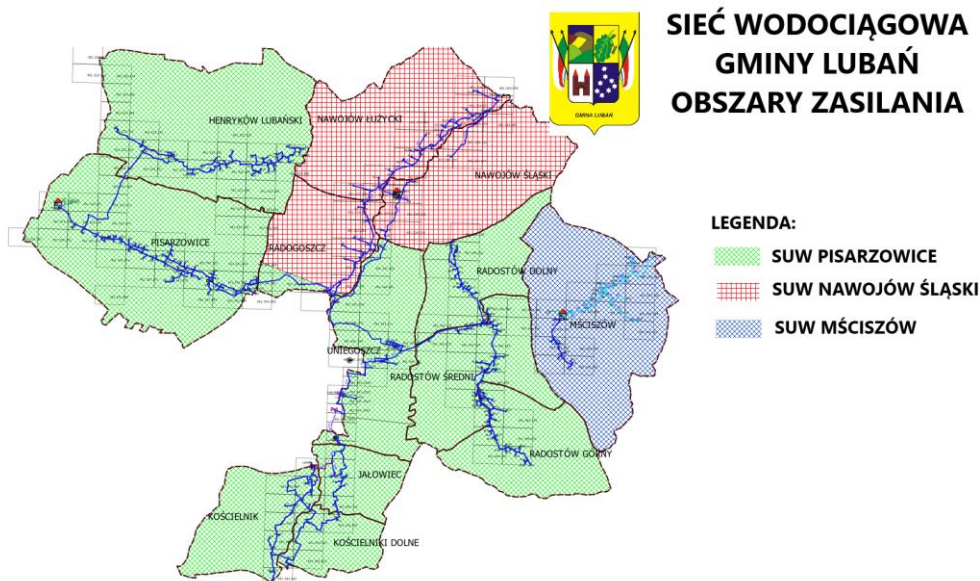

Woda z ujęć wody dostarczana jest do wszystkich miejscowości gminy Luban za pomocą sieci wodociągowych, których łączna długość wynosi 122,2 km, w tym 14,3 km sieci tranzytowej oraz 1 358 szt. przyłączy wodociągowych.

Przebieg sieci wodociągowej ilustruje poniższa mapa

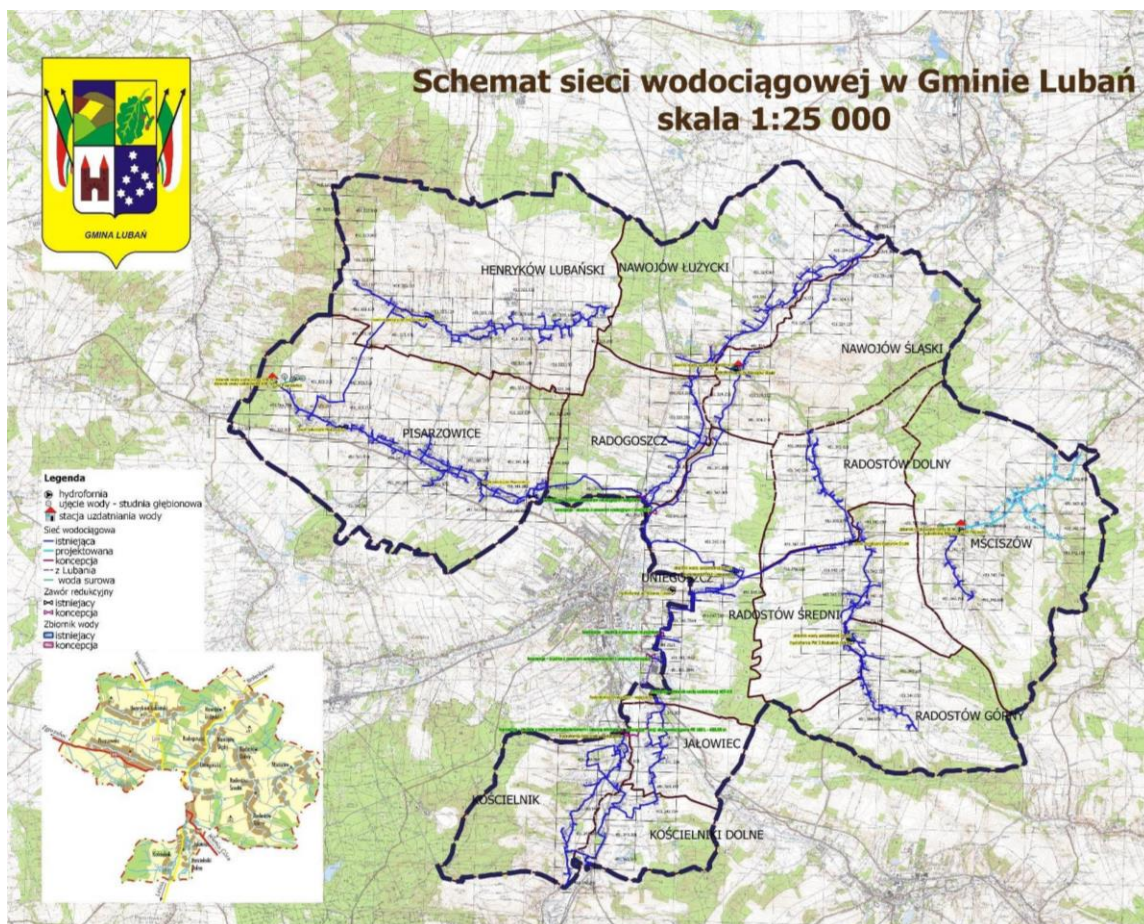

W roku 2022 produkcja wody ogółem wyniosła ok. 245,036 tys. m³, w tym ok. 199,2 tys. m³ z ujęcia w Pisarzowicach, ok. 33,9 tys. m³ z ujęcia w Nawojowie Śląskim i ok. 11,9 tys. m³ z ujęcia w Mściszowie. Średniodobowa produkcja wody na ujęciach w roku 2022 wyniosła: Pisarzowice – 546 m³/d, Nawojów Śląski – 93 m³/d, Mściszów 33 m³/d. Ponadto, w roku 2022 zwiększyła się liczba odbiorców wody - podpisano 39 nowych umów, 47 umów wynikających ze zmiany właściciela oraz wydano 71 warunków technicznych przyłączenia do gminnej sieci wodociągowej.

Odnotowano także łącznie 8 awarii na sieciach wodociągowych w miejscowościach: Henryków Lubański, Nawojów Łużycki, Radogoszcz, Mściszów, Uniegoszcz, Kościelniki Dolne, oraz 6 awarii na przyłączach wodociągowych do budynków.

2. Gminna kanalizacja sanitarna

Kanalizacja sanitarna umożliwiająca świadczenie usług w zakresie zbiorowego odprowadzenia ścieków zlokalizowana jest tylko w miejscowości Pisarzowice i obejmuje niewielką jej część. W roku 2011 Gmina Lubań przejęła od Agencji Nieruchomości Rolnych istniejącą sieć kanalizacji sanitarnej oraz oczyszczalnię ścieków w Pisarzowicach, która została wybudowana głównie w celu odprowadzenia ścieków z budynków wielorodzinnych będących własnością Agencji. Zły stan techniczny przejętej oczyszczalni spowodował konieczność jej gruntownej modernizacji. Istniejące urządzenia zastąpiono modułem funkcyjnym, kontenerową mechaniczno - biologiczną oczyszczalnią ścieków o szacunkowej wydajności 500 RLM (35m³/d), która w chwili obecnej obsługuje łącznie 18 budynków w tym 10 w zabudowie wielorodzinnej. Modernizacja oczyszczalni prawie w całości została zrealizowana z pozyskanych środków zewnętrznych.

Przejęta sieć kanalizacji sanitarnej była również w złym stanie technicznym dlatego w roku 2021 została zmodernizowana a na terenie oczyszczalni wybudowano stację zlewcą dla ścieków dowożonych.

Wydajność oczyszczalni pozwala na rozbudowę sieci kanalizacyjnej i włączenie do niej nowych odbiorców usług. W roku 2022 oczyszczono ok. 23,8 tys. m³ ścieków a na stację zlewcą przyjęto ok. 1 tys. m³ ścieków dowożonych.

UTRZYMANIE CMENTARZY KOMUNALNYCH

Gmina Lubań zarządza 6 cmentarzami komunalnymi w miejscowościach: Pisarzowice, Henryków Lubański, Nawojów Łużycki, Nawojów Śląski, Radogoszcz, Radostów Średni.

W ramach zarządu cmentarzami prowadzona jest ewidencja grobów na poszczególnych cmentarzach oraz wydawane są dokumenty związane z chowaniem zmarłych, dotyczące:

- ✓ wykupu miejsc grzebalnych i pochówków (w roku 2022 wydano łącznie 37),
- ✓ pozwoleń na pochówek zmarłych (w roku 2022 wydano łącznie 30),
- ✓ rezerwacji miejsc grzebalnych (w roku 2022 wydano łącznie 4),
- ✓ zezwoleń na wjazd na teren cmentarzy (w roku 2022 wydano łącznie 16),
- ✓ pozwoleń na postawienie nagrobka (w roku 2022 wydano łącznie 4),
- ✓ ekshumacji (w roku 2022 wydano łącznie 5).

Ponadto, wykonywano prace konserwacyjne i inne związane z utrzymaniem czystości i porządku, w tym między innymi utrzymanie terenów zielonych na cmentarzach i terenach przyległych poprzez cykliczne wykaszanie traw oraz wywóz odpadów komunalnych.

INFORMACJA O STANIE MIENIA

Nieruchomości gruntowe

Na dzień 31 grudnia 2022 r. w zasobach komunalnych Gminy Lubań znajdowało się 461,00 ha gruntów o łącznej wartości 9.861.942,25 zł - według ewidencji księgowej (powyższe wartości nie obejmują gruntów oddanych w użytkowanie wieczyste).

Poniżej zestawiono powierzchnię gruntów stanowiących własność komunalną Gminy Lubań, z uwzględnieniem miejscowości, w których są położone.

Nazwa miejscowości	Powierzchnia gruntów w ha	Struktura gruntów w %
Henryków Lubański	38,71	8,40
Jałowiec	15,92	3,45
Kościelnik	18,02	3,91

Kościelniki Dolne	13,09	2,84
Mściszów	33,12	7,18
Nawojów Łużycki	53,74	11,66
Nawojów Śląski	72,63	15,75
Pisarzowice	50,75	11,01
Radogoszcz	16,86	3,66
Radostów Dolny	75,91	16,47
Radostów Górny	22,30	4,84
Radostów Średni	21,34	4,63
Uniegoszcz/Lubań	28,64	6,20
RAZEM	461,00	100,00

Na dzień 31 grudnia 2022 r. powierzchnia gruntów stanowiących własność Gminy Lubań oddanych w użytkowanie wieczyste wynosiła 2,35 ha. Poniżej zestawiono powierzchnię tych gruntów, w podziale na miejsce ich położenia.

Nazwa miejscowości	Powierzchnia gruntów w ha	Struktura gruntów w %
Kościelnik	1,69	71,90
Mściszów	0,06	2,55
Nawojów Łużycki	0,09	3,83
Pisarzowice	0,09	3,83
Radogoszcz	0,27	11,50
Radostów Górny	0,10	4,26

Radostów Średni	0,05	2,13
RAZEM	2,35	100,00

Nieruchomości budynkowe

Gmina Lubań w zasobach komunalnych posiada grunty budowlane zabudowane budynkami. W tabeli poniżej wyszczególniono rodzaj i ilość budynków.

Rodzaj budynku	Ilość budynków	Struktura budynków w %
mieszkalne	2	5,13
mieszkalno-gospodarcze	1	2,56
mieszkalno-usługowe (użytkowe)	2	5,13
szkolne, szkolno - przedszk. (wraz z budynkami w których są lokale mieszkalne), sale gimnastyczne	8	20,51
gospodarcze	5	12,82
pozostałe	21	53,85
RAZEM	39	100,00

Na dzień 31 grudnia 2022 r. Gmina Lubań posiadała 39 budynków. W części z nich znajdują się lokale mieszkalne. 2 budynki to typowe budynki mieszkalne, natomiast pozostałe budynki, w których mieszczą się lokale mieszkalne to: 1 budynek mieszkalno-gospodarczy, 2 budynki mieszkalno-usługowe (użytkowe) oraz budynek szkolny z 1 lokalem mieszkalnym.

W budynkach gminnych o charakterze mieszkalnym znajduje się łącznie 6 gminnych lokali mieszkalnych.

Lokale mieszkalne znajdują się w starym budownictwie. Większość z nich została wybudowana przed 1918 rokiem, pozostałe natomiast po 1945 roku. Z wiekiem gminnych zasobów

mieszkaniowych ściśle związany jest standard wyposażenia lokali w podstawowe instalacje techniczno-sanitarne. Na ogół są one bardzo słabo wyposażone w powyższe urządzenia. W związku z rozbudową sieci wodociągowej, rośnie liczba mieszkań korzystających z wody z sieci wodociągowej. W chwili obecnej nieliczne budynki zaopatrywane są w wodę z urządzeń wodociągowych o charakterze lokalnym.

Budowle i obiekty małej architektury

W zasobach gminnych znajdują się również budowle i obiekty małej architektury typu wiaty turystyczne, wiaty biesiadne oraz wiaty wystawowe (baza dla sprzedaży i promocji produktów i usług lokalnych wytwarzanych przez mieszkańców gminy) oraz obiekty, takie jak place zabaw i place fitness służące społeczności lokalnej. Na dzień 31 grudnia 2022 r. na terenie Gminy Lubań znajdowało się łącznie 36 obiektów małej architektury, w tym: 14 placów zabaw, 10 placów fitness i 12 wiat.

Gospodarka mieniem komunalnym

Zarządzanie zasobem gminnym odbywa się w sposób zgodny z zasadami prawidłowej gospodarki, w oparciu o obowiązujące przepisy prawa. Gminny zasób nieruchomości może zostać wykorzystany na cele rozwojowe gminy i zorganizowanej działalności inwestycyjnej, w szczególności na realizację budownictwa mieszkaniowego oraz związanych z tym budownictwem urządzeń infrastruktury technicznej, a także na realizację innych celów publicznych. Wykorzystanie zasobu Gminy Lubań odbywa się zgodnie z wiążącymi organ wykonawczy gminy ustaleniami wynikającymi z uchwały budżetowej.

W okresie od 1 stycznia 2022 r. do 31 grudnia 2022 r. Gmina Lubań sprzedała:

- ✓ 6 działek niezabudowanych o łącznej powierzchni 0,7709 ha pod zabudowę mieszkaniową, za kwotę 324.380,00 zł;
- ✓ 5 działek o łącznej powierzchni 1,8100 ha na poprawienie warunków zagospodarowania nieruchomości sąsiednich za kwotę 99.000,00 zł;
- ✓ 1 działkę niezabudowaną o powierzchni 0,2500 ha na cele rolne za kwotę 7.100,00 zł.

W okresie od 1 stycznia 2022 r. do 31 grudnia 2022 r. Gmina Lubań nabyła:

- ✓ 6 działek pod drogi publiczne w zamian za odszkodowanie o łącznej powierzchni 0,5300 ha (za 3 działki zostały wypłacone odszkodowania w łącznej wysokości 61.470,00 zł);
- ✓ 1 działkę niezabudowaną o powierzchni 0,1719 ha (droga).

W okresie od 1 stycznia 2022 r. do 31 grudnia 2022 r. Gmina Lubań wszczęła procedurę:

- ✓ nabycia spadków po 4 osobach fizycznych;
- ✓ przyznania osobie fizycznej prawa własności niezabudowanej działki nr 81/2 o powierzchni 0,12 ha obręb Kościelniki Dolne, gmina Lubań jako nieruchomości zamiennej za działkę nr 94/7 o powierzchni 0,0679 ha obręb Kościelniki Dolne, gmina Lubań.

7. REALIZACJA POLITYKI DEMOGRAFICZNEJ

Wg stanu na dzień 31.12.2022 r. w Gminie Lubań było zameldowanych na pobyt stały i czasowy 6 371 osób. W roku 2022 w stosunku do roku 2021 liczba tych osób zmniejszyła się o 56 osób.

W 2022 r. przyrost naturalny w Gminie Lubań był ujemny. Urodziło się 39, a zmarło 61 osób.

W poniższej tabeli statystyka osób zameldowanych na pobyt stały i czasowy w poszczególnych miejscowościach.

L.p.	Miejscowość	Liczba ludności na dzień 31.12.2022 r.
1.	Pisarzowice	1556
2.	Henryków Lubański	745
3.	Uniegoszcz	596
4.	Kościelnik	472
5.	Radostów Średni	470
6.	Kościelniki Dolne	370
7.	Mściszów	365
8.	Radogoszcz	361
9.	Nawojów Śląski	322
10.	Nawojów Łużycki	313
11.	Radostów Górny	291
12.	Radostów Dolny	267
13.	Jałowiec	243
Ogółem		6 371

8. REALIZACJA POLITYKI W ZAKRESIE GOSPODARKI ODPADAMI

W 2022 roku systemem gospodarki odpadami komunalnymi na terenie Gminy Lubań objęte były zarówno nieruchomości zamieszkałe, jak i nieruchomości, na których nie zamieszkują mieszkańcy, a powstają odpady komunalne (tzw. nieruchomości niezamieszkałe). W okresie od 01.01.2022 r. do 31.12.2022 r. podmiotem świadczącym usługę odbioru i transportu odpadów komunalnych z terenu Gminy Lubań był Zakład Gospodarki i Usług Komunalnych Sp. z o.o. w Lubaniu, ul. Bankowa 8, 59-800 Lubań, z którym zawarto umowę na czas określony tj. od dnia 1 lipca 2019 r. do 30 czerwca 2023 r. (Umowa nr 118/2019 z dnia 01.07.2019 r.). Zgodnie z umową nr 29/2013 z dnia 12.03.2013 r. o przyjmowanie odpadów, wszystkie odpady komunalne odebrane z terenu Gminy Lubań przekazywane były do Instalacji Przetwarzania Odpadów Komunalnych (IPOK) przy ul. Bazaltowej 1 w Lubaniu.

Na podstawie danych zawartych w sprawozdaniach złożonych przez podmioty odbierające odpady komunalne od właścicieli nieruchomości, podmiot prowadzący Punkt Selektywnego Zbierania Odpadów Komunalnych przy ul. Bazaltowej 1 w Lubaniu, podmioty zbierające odpady komunalne oraz informacji przekazanych przez podmiot prowadzący instalację komunalną, poniżej przedstawiono zestawienie ilości i rodzaju odpadów odebranych z terenu Gminy Lubań.

Masa odpadów komunalnych odebranych w 2022 roku z terenu Gminy Lubań

Kod odebranych odpadów komunalnych	Rodzaj odebranych odpadów komunalnych	Masa odebranych odpadów komunalnych [Mg]
15 01 01	Opakowania z tworzyw sztucznych	0,9800
15 01 02	Opakowania z tworzyw sztucznych	4,5600
20 01 01	Papier i tektura	41,2100
20 01 02	Szkło	113,0200

20 01 39	Tworzywa sztuczne	120,1700
20 02 01	Odpady ulegające biodegradacji	195,4600
20 03 01	Niesegregowane odpady komunalne	1335,5000
20 01 35*	Zużyte urządzenia elektryczne i elektroniczne inne niż wymienione w 20 01 21 i 20 01 23	0,0400
20 03 07	Odpady wielogabarytowe	43,5200
Łączna masa odebranych odpadów w tonach [Mg]		1854,4600
17 01 01	Odpady betonu oraz gruz betonowy z rozbiórek i remontów	27,4200
Łączna masa odebranych odpadów budowlanych i rozbiórkowych w tonach [Mg]		27,4200
Łącznie odpady odebrane z terenu Gminy Lubań		1881,8800

(źródło: karty przekazania odpadów komunalnych, sprawozdania podmiotów odbierających odpady komunalne od właścicieli nieruchomości z terenu Gminy Lubań)

Masa odpadów komunalnych zebranych w Punkcie Selektywnego Zbierania Odpadów Komunalnych (PSZOK) w Lubaniu przy ul. Bazaltowej 1

Kod zebranych odpadów komunalnych	Rodzaj zebranych odpadów komunalnych	Masa zebranych odpadów komunalnych [Mg]
16 01 03	Zużyte opony	42,78
17 01 01	Odpady betonu oraz gruz betonowy z rozbiórek i remontów	157,8600
17 01 02	Gruz ceglany	37,5600
17 03 80	Odpadowa papa	29,0000
20 01 01	Papier i tektura	6,5400

20 01 02	Szkło	2,9200
20 01 23*	Urządzenia zawierające freony*	3,5000
20 01 27*	Farby, tusze, farby drukarskie, kleje, lepiszcze i żywice zawierające substancje niebezpieczne	5,1600
20 01 36	Zużyte urządzenia elektryczne i elektroniczne inne niż wymienione w 20 01 21, 20 01 23 i 20 01 35	7,9400
20 01 39	Tworzywa sztuczne	1,0200
20 02 01	Odpady ulegające biodegradacji	34,1800
20 03 07	Odpady wielkogabarytowe	151,1700
20 01 10	Odzież	1,3000
Łącznie odpady zebrane z PSZOK		480,9300

(źródło: karty przekazania odpadów komunalnych, sprawozdania podmiotów zbierających odpady komunalne od właścicieli nieruchomości z terenu Gminy Lubań)

Zgodnie z treścią Rozporządzenia Ministra Klimatu i Środowiska z dnia 3 sierpnia 2021 r. w sprawie sposobu obliczania poziomów przygotowania do ponownego użycia i recyklingu odpadów komunalnych (Dz. U. z 2021, poz. 1530), Gmina Lubań za rok 2022 osiągnęła poziom 21,81 %, a zgodnie z treścią ustawy u.c.p.g. wymagany poziom przygotowania do ponownego użycia i recyklingu za 2022, do którego zostały zobligowane gminy, zgodnie z treścią ustawy u.c.p.g. wynosi co najmniej 25% wagowo za rok 2022. W związku z powyższym Gmina Lubań nie spełniła wymagań ustawowych w tym zakresie, bowiem poziom przygotowania do ponownego użycia i recyklingu za 2022 rok nie został osiągnięty. Należy zaznaczyć, że przy obliczaniu poziomu wzięto pod uwagę masę bioodpadów oraz odpadów ulegających biodegradacji, które zostały poddane recyklingowi „u źródła” (tj. poddane kompostowaniu przez mieszkańców Gminy Lubań w przydomowych kompostownikach).

Zgodnie z treścią ustawy u.c.p.g. gminy zobligowane są do ograniczenia masy odpadów komunalnych ulegających biodegradacji przekazywanych do składowania. Na podstawie rozporządzenia Ministra Środowiska z dnia 15 grudnia 2017 r. w sprawie poziomów ograniczenia

masy odpadów ulegających biodegradacji (Dz.U. z 2017 r., poz.2412) poziom ten za rok 2022 nie został określony, niemniej jednak dane w tym zakresie nadal muszą być zbierane i sprawozdawane. Poziom ograniczenia masy odpadów komunalnych ulegających biodegradacji przekazywanych do składowania przez Gminę Lubań w analizowanym okresie wyniósł **26,73%**.

W roku 2023 r. zostanie zorganizowany kolejny – czwarty przetarg na odbiór i transport odpadów komunalnych od właścicieli nieruchomości z terenu Gminy Lubań. Wyłonienie wykonawcy usługi oraz złożona przez niego oferta cenowa będą miały znaczący wpływ na wysokość miesięcznej stawki opłaty dla mieszkańców gminy.

9. REALIZACJA POLITYKI OŚWIATOWEJ I KULTURALNEJ

OŚWIATA

W Gminie Lubań w 2022 roku funkcjonowały 4 placówki oświatowe:

1. Zespół Szkolno-Przedszkolny w Pisarzowicach, w skład którego wchodzi:
 - ✓ Szkoła Podstawowa im. Noblistów Polskich w Pisarzowicach.
 - ✓ Samorządowe Przedszkole w Pisarzowicach.

2. Zespół Szkolno-Przedszkolny w Radogoszczy, w skład którego wchodzi:
 - ✓ Szkoła Podstawowa w Radogoszczy o strukturze organizacyjnej klas I-III.
 - ✓ Samorządowe Przedszkole w Radogoszczy.

3. Zespół Szkolno-Przedszkolny w Radostowie Średnim, w skład którego wchodzi:
 - ✓ Szkoła Podstawowa w Radostowie Średnim.
 - ✓ Samorządowe Przedszkole w Radostowie Średnim.

4. Zespół Szkolno- Przedszkolny w Kościelniku, w skład którego wchodzi:
 - ✓ Szkoła Podstawowa im. Orła Białego w Kościelniku.
 - ✓ Samorządowe Przedszkole w Kościelniku.

Obsługę finansową dla wszystkich placówek szkolnych prowadzi jednostka organizacyjna Gminy Lubań-Gminny Zespół Ekonomiczno-Administracyjny Szkół w Lubaniu.

Gminny Zespół Ekonomiczno-Administracyjny Szkół w Lubaniu obejmuje swoją działalnością obsługę kadrowo- placową, finansową oraz organizacyjno-administracyjną szkół, przedszkoli, dla których organem prowadzącym jest Gmina Lubań.

Sprawozdanie za rok 2022 zostało sporządzone na podstawie danych wynikających z projektów organizacyjnych szkół, danych przekazanych do Systemu Informacji Oświatowej, sprawozdań i danych przekazywanych bezpośrednio przez Dyrektorów Szkół za okres roku szkolnego 2021/2022 obejmujący miesiące: styczeń - czerwiec 2022 roku i za okres roku szkolnego 2022/2023 obejmujący miesiące wrzesień - grudzień 2022 roku.

UCZNIOWIE

W roku 2022 w szkołach uczyła się przedstawiona poniżej liczba uczniów:

styczeń -czerwiec 2022 -projekt organizacyjny rok szkolny 2021/2022

Szkoła	Liczba oddziałów	Szkoła	Przedszkole	Liczba uczniów SP	Liczba dzieci
ZSP Pisarzowice	12	9	3	189	60
ZSP Kościelnik	10	8	2	121	37
ZSP Radostów	10	8	2	118	37
ZSP Radogoszcz	5	3	2	16	39
RAZEM	37	28	9	444	173

Wrzesień - grudzień 2022 projekt organizacyjny rok szkolny 2022/23

Szkoła	Liczba oddziałów	Szkoła	Przedszkole	Liczba uczniów SP	Liczba dzieci
ZSP Pisarzowice	12	8	4	175	82
ZSP Kościelnik	8	8	2	109	37
ZSP Radostów	10	8	2	102	32
ZSP Radogoszcz	5	3	2	16	29
RAZEM	35	27	10	402	180

Przepływ uczniów pomiędzy obwodami:

Szkoła	Uczniowie spoza obwodu uczęszczający do tej szkoły	Uczniowie z obwodu szkoły uczęszczający do innej szkoły	Saldo przepływu
ZSP Pisarzowice	19	107	-88
ZSP Kościelnik	64	62	+2
ZSP Radostów	3	56	-53
ZSP Radogoszcz	8	33	-25
RAZEM	94	258	-164

Za rok szkolny 2021/2022 udzielono stypendia dla uczniów za wyniki w nauce i osiągnięcia sportowe. Na stypendia dla uczniów szkół na terenie Gminy Lubań przeznaczono kwotę: **26 990,00 zł**:

- ✓ Zespół Szkolno-Przedszkolny w Pisarzowicach – 13 740,00 zł,
- ✓ Zespół Szkolno-Przedszkolny w Kościelniku - 9 250,00 zł,
- ✓ Zespół Szkolno-Przedszkolny w Radostowie Średnim – 4 000,00 zł.

Wszystkie placówki szkolne na terenie Gminy Lubań w 2022 roku organizowały własne zadania edukacyjne, promujące i aktywizujące. Realizowano wiele programów, projektów zewnętrznych, własnych oraz innych wynikających z zadań statutowych szkół.

REALIZACJA PROJEKTÓW

W ramach Programu Operacyjnego Polska Cyfrowa na lata 2014-2020 działanie 5.1 Rozwój Cyfrowy JST oraz wzmocnienie cyfrowej odporności na zagrożenia dotycząca realizacji projektu grantowego „Wsparcie dzieci z rodzin pegeerowskich w rozwoju cyfrowym - **Granty PPGR**”

w miesiącu listopadzie - przyjęto **129** wniosków-oświadczeń. Gmina na realizację grantu otrzymała **378 018 zł** z tego zakupiono **176 sztuk sprzętu**.

"LABOLATORIA PRZYSZŁOŚCI".

Otrzymane środki na realizację projektu;

1. Zespół Szkolno-Przedszkolny w Pisarzowicach - 60.000,00 zł;
2. Zespół Szkolno-Przedszkolny w Kościelniku - 60.000,00 zł;
3. Zespół Szkolno-Przedszkolny w Radostowie Średnim - 60.000,00 zł;
- 4.. Zespół Szkolno-Przedszkolny w Radogoszczy - 30.000,00 zł.

KADRA NAUCZYCIELSKA

Zatrudnienie na podstawie projekt organizacyjny styczeń-czerwiec 2022 rok szkolny 2021/2022.

Nazwa szkoły	Pełnozatrudnieni liczba osób	Liczba etatów	Niepeł.zatrud. liczba osób	Niepeł .zatrud.liczba etatów	Razem ilość osób	Razem etatów
ZSP Pisarzowice	27	27	1	0,23	28	27,23
ZSP Radogoszcz	8	8	4	2,06	12	10,06
ZSP Radostów	19	19	2	1,16	21	20,16
ZSP Kościelnik	18	18	4	1,62	22	19,62
Razem	72	72	11	5,07	83	77,07

Zatrudnienie na podstawie projekt organizacyjny wrzesień - grudzień 2022rok szkolny 2022/23.

Nazwa szkoły	Pełnozatrudnieni liczba osób	Liczba etatów	Niepeł.zatrud. liczba osób	Niepeł. zatrud. liczba etatów	Razem ilość osób	Razem etatów
ZSP	28	28	1	0,33	29	28,33

Pisarzowice						
ZSP Radogoszcz	9	9	1	0,6	10	9,6
ZSP Radostów	20	20	1	0,56	21	20,56
ZSP Kościelnik	18	18	5	2,39	23	20,39
Razem	75	75	8	3,88	83	78,88

W roku 2022 wprowadzano aneksy do projektów organizacyjnych, w związku z czym występowały zmiany w zatrudnieniu związane z przydziałem dodatkowych godzin dla nauczycieli, zatrudnieniem w niepełnym wymiarze. Aneksy związane z organizacją pomocy uczniom ze specjalnymi potrzebami edukacyjnymi, urlopami dla podratowania zdrowia i innymi związanymi z organizacją szkoły.

Zatrudnienie w placówkach z podziałem na awans zawodowy nauczycieli.

Nazwa	Nauczyciel stażysta	Nauczyciel kontraktowy	Nauczyciel mianowany	Nauczyciel dyplomowany
ZSP Pisarzowice	1	2	6	19
ZSP Radogoszcz	1	5	2	5
ZSP Radostów	0	1	11	9
ZSP Kościelnik	0	2	6	14
Razem	2	10	25	47

Nauczyciele bibliotekarze, pedagodzy szkolni.

Nazwa	Wymiar zatrudnienia bibliotekarz	Wymiar zatrudnienia logopeda	Wymiar zatrudnienia pedagog/psycholog
ZSP Pisarzowice	20 godz.(0,66)	14 godz.(0,63)	1 etat
ZSP Radogoszcz	10 godz.(0,33)	6 godz. (0,27)	5 godz.(0,22)
ZSP Radostów	15 godz.(0,50)	14 godz. (0,63)	12 godz.(0,50)
ZSP Kościelnik	15 godz. (0,50)	6 godz.(0,27)	1 etat

Finanse

Ogółem wydatki poniesione w oświacie i administracji w 2022 r.

	Roczny plan finansowy	Wydatki wykonane	% wykonanie planu
OGÓLEM	13 268 106,29	12 725 699,17	95,91%
ZSP Radogoszcz	1 539 398,87	1 441 053,84	93,61%
ZSP Pisarzowice	4 330 323,47	4 150 103,75	95,84%
ZSP Radostów	2 839 594,01	2 742 497,15	96,58%
ZSP Kościelnik	3 185 413,94	3 073 815,11	96,50%
GZEAS Lubañ	1 375 376,00	1 318 229,32	95,85%

w tym:

Wykonanie wydatków placowych i pochodnych od plac (§ 4010, 4120, 4170, 4780) za 2022 r.

	Roczny plan finansowy	wydatki wykonane	% wykonanie planu
OGÓLEM	9 122 096,00	8 814 452,61	96,63%
ZSP Kościelnik	2 206 361,00	2 147 849,70	97,35%
ZSP Pisarzowice	3 056 364,00	2 958 487,90	96,80%

ZSP Radogoszcz	1 027 561 ,00	961 870,47	93,61%
ZSP Radostów	2 051 402,00	2 007 300,45	97,85%
GZEAS Lubań	780 408,00	738 944,09	94,69%

Wyplata jednorazowego dodatku uzupełniającego dla nauczycieli w 2022 (za rok 2021) zgodnie z art. 30

	kwota dodatku
OGÓLEM	1 769,55
ZSP Kościelnik	478,58
ZSP Pisarzowice	1 290,97
ZSP Radogoszcz	0,00
ZSP Radostów	0,00

Wyplacone odprawy emerytalne, nagrody jubileuszowe.

	odprawa emerytalna	Odprawa rentowa	nagroda jubileuszowa	Razem
OGÓLEM	73 656,75	11 845,50	191 813,17	277 315,42
ZSP Kościelnik	0,00	0,00	29 683,01	29 683,01
ZSP Pisarzowice	19 211,10	0,00	47 835,39	67 046,49
ZSP Radogoszcz	0,00	0,00	3 823,05	3 823,05
ZSP Radostów	17 267,31	0,00	64 648,83	81 916,14
GZEAS Lubań	37 178,34	11 845,50	45 822,89	94 846,73

Wyplacone wynagrodzenia za godziny ponad wymiarowe, zastępstwa ,nauczanie, indywidualne.

	godziny ponadwym.	doraźne zast.	godziny świetl.	godz. nauczania indyw.	godz. rew.-wych.	wynagrodzenie pedagoga i logopedy	godz. wycieczek i doradztwa zawodowego	Razem
ogółem	552 161,68	95 820,13	168 176,07	45 779,05	158 290,06	334 687,76	5 748,74	1.360 663,49
ZSP Kościelnik	149 890,40	20 671,39	32 848,50	8 613,05	23 488,16	122 014,19	2 303,90	359 829,59
ZSP Pisarzowice	212 179,10	21 749,05	78 892,11	5 883,55	80 126,44	92 773,37	3 444,84	495 048,46
ZSP Radogoszcz	56 979,53	11 026,02	27 661,66	0,00	8 393,38	22 682,31	0,00	126 742,90
ZSP Radostów	133 112,65	42 373,67	28 773,80	31 282,45	46 282,08	97 217,89	0,00	379 042,54

Wyplacone świadczenia na rzecz osób fizycznych/dodatek wiejski, zapomogi zdrowotne dla nauczycieli, świadczenia na start dla nauczycieli, odprawy art.20 KN.

Nazwa Jednostki	Dodatek wiejski	Zapomogi zdrowotne	Świadczenie na start	RAZEM
OGÓŁEM	364 969,23	400,00	2 000,00	367 369,23
ZSP Kościelnik	91 250,49	400,00	2000,00	93 650,49
ZSP Pisarzowice	130 372,10	0,00	0,00	130 372,10
ZSP Radogoszcz	49 374,44	0,00	0,00	49 374,44
ZSP Radostów	93 972,20	0,00	0,00	93 972,20

Koszty związane z dofinansowaniem dla nauczycieli studiów podyplomowych ,uzupełniających -magisterskich, kursów kwalifikacyjnych ,konferencji, seminariów i warsztatów metodycznych.

	Roczny plan finansowy	Wydatki wykonane	% wykonanie
OGÓŁEM	37 981,00	28 054,82	73,87%
W tym:			
ZSP Kościelnik	10 489,00	8 422,80	80,30%
ZSP Pisarzowice	13 779,00	8 304,20	60,27%
ZSP Radogoszcz	4 462,00	2 973,42	66,64 %
ZSP Radostów	9 251,00	8 354,40	90,31 %

Wykorzystanie dotacji przedszkolnych w poszczególnych placówkach oświatowych.

Nazwa placówki	Plan finansowy	Wydatki wykonane	% wykonanie planu
ZSP Kościelnik	42 168,00	41 665,72	98,81%
ZSP Pisarzowice	66 264,00	66 113,86	99,77%
ZSP Radogoszcz	36 144,00	34 637,52	95,83%
ZSP Radostów	27 108,00	26 892,64	99,21%
Ogółem	171 684,00	169 309,74	98,62%

Ubezpieczenie mienia.

Nazwa placówki	Kwota
ZSP Kościelnik	5 445,48
ZSP Pisarzowice	9 458,58
ZSP Radogoszcz	3 836,62
ZSP Radostów	4 586,98
GZEAS	1 549,26
Ogółem	24 876,92

Nakłady Finansowe - koszty rzeczowe w 2022 roku wg. stanu na 31.12.2022 r. z podziałem na jednostki

A

Nazwa placówki	Olej grzewczy w tym dodatek energetyczny	Energia Sprzedaż i dystrybucja	Gospod. Komunalna, wywóz nieczystości płynnych	Usługi bank , ubezpieczeni a BHP monitoring, usługi telefon.	Środki czystości. art . chemia, papier, tonery art. biurowe.	Remonty bieżące, Przeglądy, naprawy.	Wyposażenie, koncesje, licencje oprogramowanie komputerowe, nagrody dla ucznia	Kursy, Szkolenia prac. Warsztaty artystyczne usługi koncertowe i edukacyjne.	Razem
%	150,53%	122,70%	220,56%	101,86%	147,45%				
OGÓŁEM	469 600,38	67 812,60	83 080,87	29 544,91	55 820,89	61 552,52	183 656,40	15 870,00	966.938,57
ZSP Kościelnik	91 764,18	19 719,99	40 520,92	6 425,52	10 483,33	13 980,35	64 812,56	2 675,00	250 381,85
ZSP Pisarzowice	224 919,82	29 444,37	20 362,35	9 619,25	23 071,66	22 980,45	69 677,10	4 118,00	404 193,00
ZSP Radogoszcz	66 102,34	7 148,83	10 900,00	6 795,34	6 839,57	9 372 ,35	32 387,92	3 090,00	142 636,35
ZSP Radostów	86 814,04	11 499,41	11 297,60	6 704,80	15 426,33	15 219,37	16 778,82	5 987,00	169 727,37

B

GZEAS	Podatek Środki transp.	Dowozy PKS, umowy z rodzicami	Zakup Olej napędowy	Naprawy autobusu	Inne usługi	Ubezpiecz autobusu	Licencje, abonamenty	Zakupy wyposażenie. Tusze, toner papier, art. biurowe.	Razem
	840,00	437 500,15	27 672,66	11 888,26	6 207,63	2 258,00	15 636,25	6750,37	508 753,32

A i B= RAZEM: 1475 691,89

Wyplacone środki pieniężne na zwrot kosztów dotacji dla przedszkoli publicznych i niepublicznych dla gmin do których uczęszczają dzieci z Gminy Lubań

Nazwa placówki	Roczny plan finansowy	Liczba dzieci w/g stanu na dzień 31.12 2022r.	Gmina Miejska Lubań	Gmina M-G Leśna	Gmina Miejska Zgorzelec	Gmina Siekierczyn	Razem	% wykonania rocznych planów finansowych
Ogółem	585 700,00	54	471 081,58	95 009,44	9 720,24	4 337,09	580 148,35	99,05%
ZSP Kościelnik	222 000,00	16	150 547,16	67 609,50	0,00	0,00	218 156,66	98,27%
ZSP Pisarzowice	166 600,00	17	142 898,12	13 878,97	9 720,24	0,00	166 497,33	99,94%
ZSP Radogoszcz	69 500,00	6	68 172,84	0,00	0,00	0,00	68 172,84	98,09%
ZSP Radostów	127 600,00	15	109 463,46	13 520,97	0,00	4 337,09	127 321,52	99,78%

REALIZACJA INNYCH ZADAŃ W ZAKRESIE OŚWIATY

Dofinansowanie pracodawcom kosztów kształcenia młodocianych pracowników.

Obowiązek tego zadania wynika z art. 122 ustawy z dnia 14 grudnia 2016 r. Prawo oświatowe. W roku 2022 wpłynęły 24 wnioski o dofinansowanie kosztów kształcenia młodocianych pracowników zamieszkałych na terenie Gminy Lubań. Łącznie wypłacono 143 029,35 zł- dotacja celowa z budżetu państwa.

Dowozy do szkół.

Dowozy w roku 2022 realizowane były przez przewoźnika wyłonionego w drodze przetargu – PKS „VOYAGER” w Lubaniu. Dowozy realizowane były na terenie całej gminy. Gmina zapewniała przewóz uczniom realizującym zajęcia pozalekcyjne, realizowane w ramach projektów, SKS, zajęcia edukacyjne poza siedzibą szkoły i inne typu kino, teatrzyk, zawody. Gmina zapewniła dowozy dla 3 uczniów do Specjalnego Ośrodka Wychowawczego w Lubaniu oraz zwracała koszty dowozu dla rodzica, który dowoził dziecko własnym transportem - na podstawie umowy z gminą Lubań.

Dowozy do szkół w 2022 roku

Nazwa szkoły	Liczba biletów I-VI 2022	Liczba biletów IX-XII -2022	Wykaz miejscowości
Zespół Szkolno-Przedszkolny w Pisarzowice	130	131	Pisarzowice, Henryków Lubański, Nawojów Łuż., Nawojów Śl., Radogoszcz, Uniegoszcz, Mściszów, Radostów
Zespół Szkolno-Przedszkolny w Radogoszczy	4	7	Nawojów Łuż., Nawojów Śl., Uniegoszcz, Radogoszcz,
Zespół Szkolno-Przedszkolny w Radostowie Średnim	76	75	Mściszów, Radostów Dolny, Średni ,Górny .
Zespół Szkolno-Przedszkolny w Kościelniku	97	82	Kościelniki Dolne, Kościelniki Średnie, Kościelniki Górne, Szyszkowa, Lubań (Księginki), Jałowiec
	307	295	

Kontrola obowiązku spełniania nauki.

W roku szkolnym 2022/2023 wg danych z ewidencji ludności liczba młodzieży w wieku 16-18 lat zameldowanej na terenie Gminy Lubań wyniosła 222 osoby. Obowiązek szkolny spełnia 222 uczniów. 9 uczniów jest zameldowanych na terenie gminy, ale nie zamieszkuje na terenie gminy, spełniają obowiązek w miejscu zamieszkania.

KULTURA

Gminny Ośrodek Kultury i Sportu, którego siedziba mieści się w budynku Urzędu Gminy Lubań jest jednostką zajmującą się działalnością kulturalną na terenie gminy. Dyrektorem omawianej jednostki jest Justyna Antoszevska. Ośrodek z końcem roku 2022 zatrudniał 7 osób na 6 etatach.

Podstawowym przedmiotem działalności jednostki jest prowadzenie wielokierunkowych działań polegających na rozpoznaniu, rozbudzaniu i zaspokajaniu potrzeb i aspiracji kulturalnych, sportowych, turystycznych i rekreacyjnych lokalnej społeczności, tworzenie warunków do rozwoju amatorskiej twórczości kulturalnej, upowszechnianie czytelnictwa i udostępnianie materiałów oraz informacji bibliotecznych.

Gminny Ośrodek Kultury i Sportu organizuje przeglądy, konkursy, imprezy kulturalne, sportowe i rekreacyjne; prowadzi zajęcia artystyczne i warsztaty dla dzieci, młodzieży oraz dorosłych z terenu gminy Lubań; popularyzuje czytelnictwo, organizuje wycieczki. W skład Gminnego Ośrodka Kultury i Sportu wchodzi Gminna Biblioteka Publiczna z/s w Pisarzowicach i jej Filie w Radogoszczy i Radostowie. Ośrodek administruje siedmioma świetlicami wiejskimi, w których odbywają się imprezy okolicznościowe i kulturalne:

- świetlica wiejska w Kościelniku,
- świetlica wiejska w Henrykowie Lubańskim,
- świetlica wiejska w Radostowie Średnim,
- świetlica wiejska w Mściszowie,
- świetlica wiejska w Nawojowie Łużyckim,
- świetlica wiejska w Radogoszczy,
- świetlica wiejska w Pisarzowicach.

Działalność ośrodka ma miejsce w wymienionych świetlicach wiejskich oraz bibliotekach. Gmina Lubań dysponuje placem rekreacyjnym ze sceną plenerową w Henrykowie Lubańskim, gdzie cyklicznie odbywa się impreza masowa HENRYKI. Gminny Ośrodek Kultury i Sportu wspiera działalność dwóch działających zespołów folklorystycznych: „Cisowianki” i „Marysieńki” i dwóch Klubów Seniora: „Radostowianie” i „Młodzi Duchem”. Zapewnia wynagrodzenie dla akompaniatorów oraz przewozy zespołów na występy. Koszt utrzymania zespołów w 2022 r. wyniósł 22 933,50 zł. Wydatki obejmują usługi przewozowe na występy zespołów oraz wynagrodzenie muzyków.

W roku 2022 realizowano projekt nr CZ.11.4.120/0.0/0.0/16_012/0003015 pn. „Święto Witanowskiego i HENRYKI 2022 - Młode Buki i stary cis” w ramach XV naboru wniosków do Funduszu Mikroprojektów Nisa-Nysa w ramach Programu INTERREG V-A Republika Czeska – Polska 2014-2020. Projekt jest w trakcie rozliczania.

Gminny Ośrodek Kultury i Sportu w 2022 roku otrzymał dotację podmiotową z budżetu gminy w wysokości 716 882,00 zł. Jednostka uzyskała dochody własne w łącznej kwocie 98 522,31 zł, na które składają się opłaty z wynajmu pomieszczeń, opłata za wyłączność handlu podczas imprezy masowej HENRYKI 2022, grant z programu PSE Wzmocnij Swoje Otoczenie, dodatek energetyczny, odsetki bankowe, refaktury za usługi i zakup materiałów będących w zarządzie Gminy Lubań.

Wybrane działania podejmowane w 2022 r.

ZAJĘCIA I IMPREZY

Zabawa karnawałowa w Pisarzowicach

Zabawa dla dzieci z Gminy Lubań. Oprawę muzyczną i świetlną imprezy zapewnił DJ Mateo. Dzieci brały aktywny udział w zabawie tanecznej i konkursach w karnawałowych strojach. Punktem kulminacyjnym spotkania był wybór Króla i Królowej Balu. O wyniku konkursu zdecydowała aktywność dzieci na parkiecie. Na zakończenie zabawy każde dziecko otrzymało słodkości oraz drobny upominek.

Warsztaty robienia kraszanek

Tradycyjnie, w okresie przedświątecznym zaprosiliśmy mieszkańców Gminy Lubań na warsztaty rękodzieła. Tym razem uczestnicy poznali tajniki robienia kraszanek. Spotkania odbyły się w Pisarzowicach i Radostowie. Każdy miał możliwość ozdobienia własnej wydmuszki. Prowadząca zapoznała uczestników z procesem przygotowania gęskich jaj, ich barwienia i szlifowania wzorów.

Jarmark wielkanocny

9 kwietnia w Henrykowie Lubańskim odbył się Jarmark Wielkanocny. Mieszkańcy gminy i regionu mieli okazję zakupić potrawy wielkanocne, ozdoby, dekoracje oraz inne piękne rękodzieło. Asortyment produktów przygotowany przez wystawców był bogaty i różnorodny. Jarmark uświetnił program artystyczny dzieci ze szkół gminnych oraz występy zespołów ludowych. Uczestnicy imprezy mogli skosztować wielkanocnego żurku przygotowanego przez strażaków z Pisarzowic. Podczas Jarmarku rozstrzygnięty został konkurs na najpiękniejszą rodzinną palmę wielkanocną. Laureatom zostały wręczone nagrody.

Maj dla Mam

Cykl warsztatów i spotkań dla Pań rozpoczęty warsztatami robienia biżuterii. Zajęcia odbywały się w Nawojowie Łużyckim, Mściszowie oraz Radostowie. Uczestniczki dowiedziały się, jak przy użyciu sznurków, koralików toho czy też szydełka stworzyć niepowtarzalne bransoletki, kolczyki, naszyjniki, broszki. Korzystając z cennych wskazówek, uczestnicy nauczyły się robić biżuterię w technice makramy, poznały technikę szydełkowo-koralikową oraz filcowania na mokro. Prace wyszły przepiękne. W trakcie warsztatów rękodzieła, Panie pod okiem instruktorki, robiły pachnące mydełka, świece sojowe oraz kule kąpielowe. Zajęcia odbyły się w Kościelniku, Pisarzowicach i Henrykowie Lubańskim. Pod czujnym okiem Prowadzącej, korzystając z jej wielu cennych rad, uczestniczki wyprodukowały własne naturalne mydełka i kule kąpielowe bez konserwantów oraz cudownie pachnące świece. Było to miłe i odprężające zajęcie, które polecamy wszystkim kreatywnym duszom. W trakcie spotkań uczestniczki nabyły nowe umiejętności, dzięki którym mogą rozwijać swoją kreatywność czy też przygotować oryginalne prezenty dla bliskich. Zwieńczeniem majowego cyklu były uroczyste obchody Dnia Matki, które odbyły się 26 maja w świetlicy wiejskiej w Radostowie. Z programem słowno-muzycznym wystąpiły dzieci z Zespołu Szkolno-Przedszkolnego z Radostowa oraz zespół Estrada Lubańska. Była to wyjątkowa uroczystość, pełna radości, uśmiechu i wzruszeń.

Maraton Zumby

Ogromnej dawki energii i pozytywnych emocji dostarczył uczestniczkom maraton Zumby - tanecznej zabawy połączonej z aerobikiem. Warsztaty odbyły się w Radogoszczy. Było bardzo energicznie, dynamicznie i wesoło.

Nordic walking

Jak powinna wyglądać prawidłowa technika marszu z kijkami? Tego dowiedziały się Panie na zajęciach Nordic Walking, które odbyły się w Kościelnikach Dolnych oraz Nawojowie Śląskim. Na spotkaniach instruktorka opowiedziała o zaletach uprawiania Nordic Walking, w ramach rozgrzewki przeprowadziła ćwiczenia, które pomagają w dbaniu o dobrą kondycję ciała, by następnie przejść do nauki techniki chodzenia z kijkami. Maszerowanie z kijkami to świetny sposób na aktywny wypoczynek, który polecamy wszystkim bez względu na wiek.

Dzień Mamy

26 maja to jeden z najbardziej wyjątkowych dni w roku - dzień, w którym wszystkie Mamy obchodzą swoje święto. Z tej okazji Gminny Ośrodek Kultury i Sportu zaprosił mieszkańców gminy do wspólnego świętowania. Spotkanie odbyło się w świetlicy wiejskiej w Radostowie i było zwieńczeniem majowego cyklu pod hasłem Maj dla Mam. To była wyjątkowa uroczystość. Przedszkolaki z Zespołu Szkolno-Przedszkolnego z Radostowa przygotowały dla mam i tatusiów piękny występ. Dzieci z wielkim przejęciem i zaangażowaniem recytowały wierszyki, tańczyły, śpiewały, dziękując rodzicom za miłość i troskę. Na koniec, w towarzystwie gorących buziaków i uścisków, wręczyły swoim mamom i tatusiom upominki. Kolejnym punktem spotkania był program słowno- muzyczny przygotowany przez zespół Estrada Lubańska. Grupa wykonała znane przeboje lat 80 i 90. Na zakończenie uroczystości przedszkolaki wspólnie z instruktorką zatańczyły zumbę w rytm skocznej muzyki. Na przybyłych gości czekał również słodki poczęstunek i pyszne ciasta przygotowane przez sołectwo Radostów.

Wakacyjna wycieczka

W lipcu dzieci, które uczestniczyły w cyklu wakacyjnych zajęć w bibliotekach gminnych, wzięły udział w wycieczce do Piechowic. Tym razem odwiedziliśmy Gigantei- Karkonoski Park Ducha Gór. W trakcie spaceru mogliśmy podziwiać nie tylko gigantyczne owady, ale także piękne górskie widoki. Na trasie naszej wędrówki po parku spotkaliśmy ogromną gąsienicę, mrówkę i inne wielkie owady schwyte przez karkonoskich strażników. Wzięliśmy również udział w grze terenowej,

która pomogła nam utrwalić zdobyte informacje. Po części edukacyjnej przyszedł czas na harce na dmuchanych zjeżdżalniach. Zabawa była wyśmienita.

Zajęcia w Radostowie Średnim

W miesiącach od kwietnia do czerwca realizowano część planu działalności świetlicy wiejskiej w Radostowie Średnim. Zajęcia kulinarne, grupa zabawowa, warsztaty rękodzieła, zajęcia plastyczne.

HENRYKI 2022 – Młode Buky i stary cis

9 i 10 lipca w Gminie Lubań świętowano Henryki 2022, będące jedną z największych okolicznych imprez plenerowych. Liczne atrakcje przyciągnęły do Henrykowa fanów dobrej zabawy oraz lekkiej muzyki rozrywkowej. Jako, że w tym roku była to już 15 edycja imprezy, stali bywalcy, a także wszyscy ci, którzy byli tu po raz pierwszy, mogli powspominać lata minionych Imienin, oglądając przygotowaną przez organizatorów wystawę zdjęć. Przeboje różnych gatunków muzycznych, kabaretowe show, dyskotekę pod chmurką, koncerty gwiazd muzyki tanecznej – to główne atrakcje tegorocznych Henryków. Sobotnie występy rozpoczął Festiwal piosenki polsko-czeskiej. Na scenie zaprezentowały się zespoły ludowe CISOWIANKI oraz SMOLNICZANIE. Następnie odbył się konkurs kulinarny, w którym rywalizowali przedstawiciele gminy Lubań oraz czeskiej gminy Młode Buky. Ciekawym punktem programu był też turniej strażacki, w którym zmierzyli się druhowie gminnych Ochotniczych Straży Pożarnych. Mogliśmy również podziwiać występ młodego wokalisty z Jeleniej Góry. STASIU zdobył uznanie henrykowskiej publiczności autorskimi utworami, łączącymi życiowe obserwacje z przyjemnym, młodzieżowym brzmieniem. Dużą dawkę dobrej muzyki dostarczył uczestnikom imprezy zespół WĘDROWNE GITARY, prezentując bogaty repertuar największych przebojów Czerwonych Gitar i Trzech Koron. Z pewnością dla licznych sympatyków, którzy przybyli do Henrykowa, aby bawić się przy tych niezapomnianych, ponadczasowych hitach, było to popołudnie pełne młodzieńczych wspomnień. Wieczorem henrykowską sceną zawładnęły dwie gwiazdy muzyki tanecznej- JORRGUS oraz MIŁY PAN. Przez cały czas trwania koncertów, tłumnie zgromadzona publiczność wspólnie z zespołami wyśpiewywała znane hity takie jak *Oddam ci serce* czy *Małolatki*. Nawet opady deszczu nie ostudziły entuzjazmu widzów. Tuż po świetnych koncertach przyszedł czas na równie niesamowite Disco Party. Muzyczne stery przejął DJ PAWEŁ KMIECIK, który serwował uczestnikom

największe taneczne hity. Fantastyczna atmosfera, energia, niesamowity dyskotekowy klimat sprawiły, iż publiczność bawiła się wyśmienicie do późnych godzin nocnych. W niedzielę Imieniny rozpoczęły się tradycyjnie od posadzenia drzewka cisowego obok najstarszego drzewa w Polsce- cisa Henryka. W tym roku dokonał tego KRZYSZTOF HANKE, aktor znany z roli Bercika z serialu Święta wojna. Jako pierwszy na scenie wystąpił zespół ESTRADA LUBAŃSKA, który podczas świetnego koncertu zaprezentował zgromadzonej publiczności niezapomniane przeboje dawnych lat. Podczas tegorocznych Henryków nie mogło zabraknąć stałego już punktu w programie, jakim jest turniej rozgrywany między mieszkańcami Gminy Lubań i gośćmi z Gminy Ziębice. Solidną porcję humoru zaszerwował widowni Krzysztof Hanke- satyryk, lider kabaretu Rak. Jego program One Man Show rozbawił publiczność do łez. Muzyczny wieczór rozpoczął zespół BIAŁA ARMIA, który zaprosił publiczność do wspólnego śpiewania największych przebojów grupy Bajm. Następnie sceną zawładnęły dziewczyny z TOP GIRLS ze swoimi największymi hitami takimi jak *Mleczko*, *Zakochana* czy *Było minęło*. Gwiazdą wieczoru i rarytasem dla miłośników muzyki disco był występ formacji DAJ TO GŁOŚNIEJ. Przebój *Mama ostrzegala* stał się hitem henrykowskiej sceny, a świetny kontakt zespołu z publicznością sprawił, że koncert pozostanie na długo w pamięci uczestników. „Henryki 2022- Młade Buky i stary cis” można uznać za udane – były liczne atrakcje sceniczne, muzyka różnych stylów oraz dużo wyśmienitej zabawy. Imprezie towarzyszył Jarmark Produktów Lokalnych oraz Kiermasz Rękodzieła. Nie zabrakło urządzeń rekreacyjnych dla dzieci oraz punktów gastronomicznych. Organizacja tego rodzaju imprezy cieszy się dużą aprobatą społeczną, czego odzwierciedleniem jest fakt, iż z roku na rok do Henrykowa przybywa coraz większa liczba gości, nie tylko z terenu Gminy Lubań, ale także z innych odległych miejscowości. W tym roku Henryki realizowane były w partnerstwie z czeską gminą Młade Buky, w ramach projektu pn. „Święto Witanowskiego i HENRYKI 2022- Młade Buky i stary cis”.

Przeгляд Pieśni Patriotycznych

10 listopada w świetlicy wiejskiej w Kościelniku odbył się Przeгляд Pieśni Patriotycznych. Konkurs miał na celu między innymi popularyzowanie pieśni patriotycznych, promowanie talentów i kształtowanie postaw patriotycznych. Byliśmy świadkami 14 wspaniałych występów, a na scenie wystąpiło łącznie 170 uczestników. Jury konkursowe oceniło wykonawców w dwóch kategoriach. Wszyscy uczestnicy otrzymali pamiątkowe statuetki, a zwycięzcy również nagrody pieniężne.

Zwycięzcą kategorii dziecięcej został zespół „Orlęta” z ZSP w Kościelniku, a wyróżnienie otrzymali uczniowie ZSP w Radostowie Średnim.

Zajęcia dla dzieci w CIS

W Centrum Integracji Społecznej w Henrykowie Lubańskim odbywały się następujące zajęcia:

- kreatywne wtorki,
- robotyka,
- zajęciach wokalne ,
- zajęciach gry na instrumentach (gitara, keyboard),
- spotkania dla seniorów,
- warsztaty rękodzieła,
- eksperymenty fizyczno-chemiczne, wykonywanie mas plastycznych i sensorycznych,
- kurs tańca,
- zabawy dla dzieci ,
- próby zespołu Cisowianki.

Plenerowe spotkania z dziećmi

Animacje podczas imprez: Festyn z okazji Dnia Dziecka w Nawojowie Śląskim i Dożynki wiejskie w Nawojowie Łużyckim. Wielkie bańki mydlane, kolorowe proszki holi, balony, chusta animacyjna, konkursy z nagrodami. Było wesoło, kolorowo i zabawnie. Największą frajdę sprawiły dzieciom wypełnione słodkościami piniaty oraz obrzucanie się barwnymi proszkami holi. Radość i uśmiech na twarzach dzieci to najlepszy wyznacznik udanej zabawy.

Zabawa Andrzejkowa w Pisarzowicach

26 listopada w Pisarzowicach odbyła się zabawa andrzejkowa dla dzieci z naszej gminy z oprawą muzyczną. Wieczór wspólnych tańców, zabaw integracyjnych i wróżb. Dzieci mogły poznać imię przyszłej sympatii, dowiedzieć się, co je czeka w bliższej jak i dalszej przyszłości, kto będzie bogaty,

a kogo czeka kariera i sława. Lampiony, świece i inne elementy dekoracji tworzyły magiczną atmosferę i wprowadzały aurę tajemniczości.

Bożonarodzeniowe warsztaty

Warsztaty makramy, podczas których uczestnicy wykonali ozdoby na choinkę i lampiony. Warsztaty odbyły się w świetlicy wiejskiej w Radogoszczy, Pisarzowicach i Kościelniku oraz w Mściszowie.

Konkurs na Szopkę Bożonarodzeniową

W celu kultywowania tradycji tworzenia szopek, Gminny Ośrodek Kultury i Sportu ogłosił konkurs na Szopkę Bożonarodzeniową wykonaną w gronie rodzinnym. Rozstrzygnięcie konkursu miało miejsce podczas jarmarku bożonarodzeniowego. Zwycięzcy otrzymali nagrody w postaci vouchera do kręgielni.

Jarmark Bożonarodzeniowy

17 grudnia na placu rekreacyjnym w Henrykowie Lubańskim zorganizowaliśmy jarmark, na który zaprosiliśmy wystawców z naszego regionu, którzy zaprezentowali unikatowe rękodzieło oraz pyszne potrawy. Jarmark uświetnił Przegląd Kolęd i Pastorałek, zwycięzcy otrzymali pamiątkowe statuetki.

Zespoły folklorystyczne

Wspieraliśmy zespoły śpiewacze: *Cisowianki*, *Marysieńki* i Kluby Seniora „*Radostowanie*” i „*Młodzi duchem*” z Pisarzowic poprzez opłacanie muzyków akompaniujących podczas prób i występów oraz przewóz na festiwale i przeglądy.

Kreatywne spotkania dla dzieci:

1. Kreatywne poniedziałki w Kościelniku - od września do grudnia w świetlicy wiejskiej w Kościelniku -filcowanie, makrama, eksperymenty, masa plastyczna i inne działania twórcze.
2. Kreatywne środy w Nawojowie Łużyckim- warsztaty rękodzieła, eksperymenty, gry i zabawy.

3. Zajęcia plastyczne w Radostowie- zajęcia odbywały się cały rok oprócz wakacji.
4. Zajęcia plastyczne w Pisarzowicach- zajęcia odbywały się od września w piątki w Gminnej Bibliotece Publicznej w Pisarzowicach.

Nowa pracownia animacji i edukacji kulturalnej w CIS w Henrykowie Lubańskim

Mieszkańcy Gminy Lubań mogą korzystać z nowej pracowni animacji i edukacji kulturalnej w Centrum Integracji Społecznej w Henrykowie Lubańskim. Przestrzeń pracowni wyposażono w regały, stoły i krzesła, kolorowe siedziska oraz pufy, a także elementy dekoracyjne oraz pomoce i zabawki edukacyjne. Pracownia jest atrakcyjną wizytówką obiektu i zachęca do zabawy i aktywności. Stworzono wspaniałe miejsce do aktywnego i kreatywnego spędzania czasu wolnego – przestrzeń, w której pod okiem instruktorów można rozwijać swoje zainteresowania, zdobywać nowe umiejętności i odkrywać pasje. W wyposażonej pracowni odbywają się już zajęcia animacyjne dla dzieci: eksperymenty, warsztaty, gry i zabawy, zajęcia czytelnicze oraz koło gier planszowych.

Projekt zrealizowano w ramach programu „WzMOcniJ swoje otoczenie” zorganizowanego przez Polskie Sieci Elektroenergetyczne.

CZYTELNICTWO

W strukturze Gminnego Ośrodka Kultury i Sportu działa Gminna Biblioteka Publiczna w Pisarzowicach. Jednostka nie posiada osobowości prawnej. Biblioteka ma dwie filie: w Radostowie Średnim oraz w Radogoszczy. Nadrzędnym celem jednostki jest rozwijanie i zaspokajanie potrzeb czytelniczych lokalnego społeczeństwa, upowszechnianie wiedzy, a także rozwój czytelnictwa i kultury. W bibliotekach organizowane są lekcje biblioteczne, spotkania autorskie, zajęcia plastyczne, teatralne i czytelnicze dla dzieci. Na stałe w kalendarz działań wpisały się Ferie i Wakacje w Bibliotece. Do dyspozycji czytelników są stanowiska komputerowe z darmowym dostępem do internetu. Oprócz ciekawego księgozbioru, w ofercie mamy również czasopisma dla różnych grup wiekowych oraz audiobooki.

Założenia ogólne pracy biblioteki:

- Gromadzenie, opracowywanie i udostępnianie zbiorów.
- Systematyczne uzupełnianie księgozbioru, poprzedzone analizą potrzeb czytelników oraz śledzeniem najnowszych trendów wydawniczych.
- Prace związane z ubytkowaniem i konserwacją księgozbioru.
- Świadczenie bezpłatnych usług dla czytelników : komputery z dostępem do internetu, drukowanie , skanowanie.
- Popularyzacja książki, czytelnictwa i biblioteki w środowisku.
- Szeroka działalność kulturalno-oświatowa: organizacja i współorganizacja imprez, uroczystości, zajęć, spotkań autorskich, lekcji bibliotecznych, wycieczek, konkursów.
- Ekspozowanie rocznie literackich, regionalnych i historycznych.
- Współpraca z samorządem lokalnym, ze szkołami i innymi instytucjami znajdującymi się na terenie gminy oraz Miejską i Powiatową Biblioteką w Lubaniu.
- Działalność informacyjna - artykuły na stronę internetową, do prasy lokalnej, plakaty, ulotki, fotorelacje. Obsługa profilu biblioteki na portalu społecznościowym Facebook i strony internetowej www.gokisluban.pl

Jednostka otrzymała w 2022 roku dotację podmiotową z budżetu gminy w wysokości 262 787,00 zł. Uzyskano dochody własne w kwocie 14 049,00 zł z kiermaszu książek i dotacji ze środków MKiDN na zakup nowości książkowych. Wydatki obejmują Gminną Bibliotekę Publiczną w Pisarzowicach oraz filie w Radostowie i Radogoszczy.

Na koniec roku 2022 gminny księgozbiór liczył 29 147 woluminów. W roku 2022 zakupiono 1465 woluminów za kwotę 40 048,57 zł. Przeprowadzono również selekcję księgozbioru, w wyniku której wycofano woluminy zniszczone i zdezaktualizowane. W wyniku selekcji usunięto z księgozbioru 1187 egzemplarzy książek. Zarejestrowano 842 aktywnie wypożyczających użytkowników. Liczba odwiedzin w bibliotekach wyniosła 7 180. Czytelnicy wypożyczyli 16 997 książek.

WYBRANE DZIAŁANIA PODEJMOWANE W 2022 R.

Czytelnik Roku 2022

W grudniu ubiegłego roku wyłoniliśmy laureatów konkursu Czytelnik Roku 2022, osoby które najczęściej odwiedzały nasze biblioteki gminne i wypożyczyły największą ilość książek. Nagrody zostały przyznane w trzech kategoriach wiekowych: I- dzieci w wieku 5-9 lat, II- dzieci i młodzież w wieku 10-18 lat oraz kategoria III – dorośli czytelnicy.

Mała Książka – Wielki Człowiek

Po raz kolejny braliśmy udział w projekcie „Mała Książka – Wielki Człowiek”! Przedszkolaki wraz z rodzicami w trakcie odwiedzania naszych gminnych bibliotek w Pisarzowicach, Radogoszczy i Radostowie, mogli odebrać Wyprawki Czytelnicze w ramach projektu „Mała Książka – Wielki Człowiek”! W wyprawce dzieci znajdowały książkę, dostosowaną pod względem formy i treści do potrzeb przedszkolaka, a także Kartę Małego Czytelnika. Za każdą wizytę w bibliotece, zakończoną wypożyczeniem minimum jednej książki z księgozbioru dziecięcego, Mały Czytelnik otrzyma naklejkę, a po zebraniu dziesięciu zostanie uhonorowany imiennym dyplomem potwierdzającym jego czytelnicze zainteresowania.

Narodowy Program Rozwoju Czytelnictwa

Gminny Ośrodek Kultury i Sportu w 2022 r. pozyskał dofinansowanie w kwocie 13821,00 zł na realizację zadania pod nazwą: „Dofinansowania dla bibliotek publicznych na zakup nowości wydawniczych oraz usługi zdalnego dostępu do książek w formatach e-booków i/lub audiobooków i/lub synchrobooków - Priorytet 1, Kierunek interwencji 1.1. w ramach NPRCz 2.0” Projekt dofinansowano ze środków finansowych Ministra Kultury i Dziedzictwa Narodowego w ramach realizacji Narodowego Programu Rozwoju Czytelnictwa 2.0 na lata 2021-2025.

Wypożyczalnia Academica w bibliotece publicznej w Pisarzowicach

Za pośrednictwem Gminnej Biblioteki Publicznej w Pisarzowicach można korzystać z zasobów cyfrowych Biblioteki Narodowej. Darmowa wypożyczalnia Academica to dostęp do ponad 3 460 000 publikacji ze wszystkich dziedzin wiedzy.

Ferie

Zajęcia odbywały się w pierwszym tygodniu ferii w bibliotekach publicznych w Pisarzowicach, Radogoszczy i Radostowie. W zajęciach uczestniczyły dzieci z Gminy Lubań. Był to czas wypełniony zabawą oraz twórczymi zajęciami plastycznymi, w efekcie których powstały piękne, kolorowe prace takie jak magnesy na lodówkę, słoiki udekorowane sznurkami z bibuły, koszulki z oryginalnymi motywami, zakładki do książek, przyborniki na kredki oraz walentynkowe serca. A po zajęciach manualnych - oczywiście uwielbiane przez dzieci zabawy ruchowe.

Dzień Książki dla dzieci

2 kwietnia obchodzony jest Międzynarodowy Dzień Książki dla Dzieci. Bibliotekarki z naszych gminnych bibliotek zaprosiły dzieci z klasy 1 Zespołu Szkolno-Przedszkolnego w Radostowie do wspólnego świętowania. Spotkanie poświęcone było oczywiście książkom. Dzieci wysłuchały kilku wierszyków z morałem, odgadywały zagadki bajkowe, dzieliły się swoimi spostrzeżeniami na temat zasad poszanowania książek oraz tego, jak wiele książki nam oferują i dlaczego warto je czytać. Nie zabrakło również płaśów w takt muzyki. Na pamiątkę spotkania dzieci otrzymały w prezencie bajeczki, które- mamy nadzieję, będą im przypominały, iż : „czytanie książek to najpiękniejsza zabawa, jaką sobie ludzkość wymyśliła”.

Wieczór z biblioteką

24.06 przy bibliotece w Pisarzowicach odbyło się spotkanie propagujące czytelnictwo ukierunkowane na młodych czytelników. Uczestnicy wysłuchali wiersza Tuwima „Lokomotywa”, po czym przystąpili do tworzenia przestrzennego pociągu. Oprócz zajęć manualnych odbyły się zabawy i animacje oraz poczęstunek.

Wakacje w bibliotekach

W lipcu br. w naszych bibliotekach gminnych w Pisarzowicach, Radostowie i Radogoszczy odbywały się wakacyjne zajęcia dla dzieci. Jak co roku część spotkań poświęcona była plastycznej twórczości. W efekcie powstały między innymi piękne malunki na bawełnianych torbach. Oprócz zajęć manualnych była oczywiście wspólna zabawa oraz animacje, które zawsze sprawiają

uczestnikom najwięcej frajdy. Było kreatywnie, wesoło i kolorowo. Zwieńczeniem wakacji w bibliotekach była wycieczka do Gigantei- Karkonoskiego Parku Ducha Gór.

Dzień postaci z bajek

Calineczka, Kot w Butach, Czerwony Kapturek i wiele innych postaci gościło podczas spotkania z grupą "zerówkowiczów" z Zespołu Szkolno-Przedszkolnego w Kościelniku. Wspólnie obchodziliśmy Dzień Postaci z Bajek w świetlicy wiejskiej w Kościelniku.

Dzień Głośnego Czytania –spotkanie z przedszkolakami ZSP w Pisarzowicach

29 września obchodzimy Ogólnopolski Dzień Głośnego Czytania. Z tej okazji zaprosiliśmy przedszkolaki z Zespołu Szkolno-Przedszkolnego w Pisarzowicach do wspólnego świętowania. Spotkanie poświęcone było książkom. Dzieci wysłuchały kilku wierszyków z morałem, odgadywały zagadki bajkowe, tańczyły, dzieliły się swoimi spostrzeżeniami na temat zasad poszanowania książek. Na zakończenie dzieci otrzymały pamiątkowe bajeczki.

Spotkanie autorskie z Janem Bujakiem

Spotkanie autorskie z Janem Bujakiem, autorem książek "Galicjanie i Serbowie". Spotkanie odbyło się 12 października 2022 r. o godz. 18.00 w bibliotece publicznej w Radostowie. Wysłuchaliśmy między innymi opowieści o ludziach, którzy żyli w Bośni, o ich losach i powrocie na Dolny Śląsk w 1946 r., o Władku Torbie, Bolesławie Kryłowiczu, Piotrze Burniaku i innych bohaterach tamtych czasów. Podczas spotkania była możliwość zakupu książek autora.

Spotkania z przedszkolakami w bibliotece

W ciągu całego roku odbywają się spotkania w bibliotekach z najmłodszymi czytelnikami oraz lekcje biblioteczne - szczególnie dużym zainteresowaniem cieszyła się filia w Radostowie Średnim ze względu na wspólną, wygodną lokalizację.

Zajęcia plastyczne

Zajęcia plastyczne w Radostowie odbywały się cały rok oprócz wakacji w czwartki, w bibliotece publicznej w Radostowie. Zajęcia plastyczne w Pisarzowicach odbywały się od września w piątki w Gminnej Bibliotece Publicznej w Pisarzowicach.

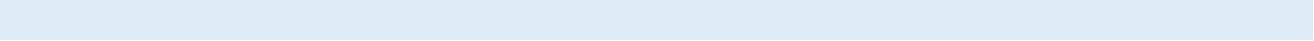

10. OCHRONA ZDROWIA I POMOC SPOŁECZNA

OCHRONA ZDROWIA

Zgodnie z ustawą o wychowaniu w trzeźwości i przeciwdziałaniu alkoholizmowi, prowadzenie działań z zakresu profilaktyki i rozwiązywania problemów alkoholowych oraz integracji społecznej osób uzależnionych od alkoholu należy do zadań własnych gmin. Wykonanie tych zadań prowadzone jest poprzez gminny program profilaktyki i rozwiązywania problemów alkoholowych oraz przeciwdziałania narkomanii.

Finansowanie programu dokonywane jest poprzez środki finansowe pochodzące zarówno z opłat za korzystanie z zezwoleń na sprzedaż napojów alkoholowych oraz dodatkowej opłaty od sprzedaży napojów alkoholowych w opakowaniach jednostkowych o ilości nominalnej napoju nieprzekraczającej 300 ml.

W ramach poniesionych wydatków w 2022 r. zrealizowano zadania jak niżej:

I. Zwiększenie dostępności pomocy terapeutycznej i rehabilitacyjnej dla osób uzależnionych od alkoholu.

Do zadań własnych gminy należy powołanie Gminnej Komisji Rozwiązywania Problemów Alkoholowych, na której spoczywa obowiązek podejmowania czynności zmierzających do orzekania o zastosowaniu wobec osoby uzależnionej od alkoholu obowiązku podania się leczeniu odwykowemu.

Prowadzenie działań w ramach procedury zobowiązania do podjęcia leczenia odwykowego w oparciu o złożone wnioski do GKRPA w 2022 roku:

Liczba złożonych wniosków.	16
Liczba przeprowadzonych rozmów motywujących.	9
Odsetek wniosków skierowanych do Sądu.	18,75%
Odsetek osób skierowanych na badanie przez biegłych sądowych.	31%

II. Udzielenie rodzinom, w którym występują problemy alkoholowe, pomocy psychospołecznej i prawnej, a w szczególności ochrony przed przemocą w rodzinie.

Działania na rzecz przeciwdziałania przemocy w rodzinie podejmuje gmina, w szczególności w ramach pracy zespołu interdyscyplinarnego, opartej na systemowej współpracy lokalnych instytucji, podmiotów i służb. Zapewnienie natychmiastowej i bezpośredniej pomocy osobom doznającym przemocy w rodzinie jest warunkiem skutecznego zatrzymania przemocy, dotyczy to zarówno możliwości uzyskania wsparcia w ramach tzw. pierwszego kontaktu, jak i dostępu do specjalistów.

Ogólny wykaz podjętych działań w zakresie przeciwdziałania przemocy w rodzinie w 2022 r.:

Liczba prowadzonych procedur „Niebieskie Karty” założonych w 2021 r.	8
Posiedzenia Zespołu Interdyscyplinarnego	4
Liczba założonych w 2022 r. „Niebieskich Kart- A”	24
Liczba zakończonych procedur „Niebieskie Karty”	29
Liczba posiedzeń grup roboczych	148
Liczba wypełnionych formularzy „Niebieska Karta – C”	22
Liczba osób objętych specjalistyczną pomocą (psychologiczną, prawną i socjalną)	33
Liczba osób objętych specjalistyczną pomocą (psychologiczną, prawną i socjalną)	33

III. Prowadzenie profilaktycznej działalności informacyjnej i edukacyjnej w zakresie rozwiązywania problemów alkoholowych i przeciwdziałania narkomanii, w szczególności dla dzieci i młodzieży.

W 2022 roku opracowano „Diagnozę zapotrzebowania na działania wychowawcze i profilaktyczne w szkołach dla Gminy Lubań”.

Profilaktyka to jeden z tych obszarów gminnego programu, w którym można spotkać dużo błędnych przekonań i uproszczeń w rodzaju: „sport zamiast używek”, „trzeba im uświadomić negatywne skutki alkoholizmu”, „młodzieżą trzeba wstrząsnąć”, „trzeba im znaleźć zajęcie, to nie będą pić” itp. Takie formy jak: teatry i filmy profilaktyczne, pogadanki i prelekcje, spotkania z osobami uzależnionymi, konkursy, koncerty i festyny, w świetle współczesnej wiedzy, nie są skuteczną profilaktyką, ponieważ nie oddziałują efektywnie i istotnie na czynniki ryzyka i czynniki chroniące. Efektywność profilaktyki nie jest mierzona oceną atrakcyjności przez odbiorców (wielu osobom podobają się koncerty i spektakle), źródłem wiedzy o skuteczności są poprawnie metodologicznie przeprowadzone badania ewaluacyjne.

Ograniczenie profilaktyki tylko i wyłącznie do alternatywnych form spędzania wolnego czasu także nie przyniesie pożądanych efektów.

Program profilaktyczny z Systemu Rekomendacji Programów Profilaktycznych i Promocji Zdrowia Psychicznego daje nam pewność, że jest w nim wykorzystana skuteczna strategia profilaktyczna, że jest określona grupa odbiorców, jest przeprowadzona ewaluacja a jego jakość została sprawdzona.

W 2022 roku w placówkach oświatowych, których organem prowadzącym jest Gmina Lubań zrealizowano następujące programy rekomendowane:

1. **Spójrz inaczej** – program zajęć wychowawczo-profilaktycznych dla klas I-III szkół podstawowych. Program z poziomu profilaktyki uniwersalnej.
2. **Spójrz inaczej** – program zajęć wychowawczo-profilaktycznych dla klas IV-VI szkół podstawowych. Program z poziomu profilaktyki uniwersalnej.
3. **Debata** – realizacja tego programu ma charakter „krótkiej interwencji profilaktycznej w grupie”, odbywa się z udziałem 2 prowadzących i trwa 3 godziny. Program dla dzieci i młodzieży w wieku 12-15 lat oraz nauczycieli.
4. **Apteczka Pierwszej Pomocy Emocjonalnej** – adresatem są uczniowie klas III-VI szkół podstawowych. Celem programu jest rozwijanie w uczniach umiejętności radzenia sobie ze stresem i trudnościami, a także kształtowanie postaw optymizmu, empatii, wytrwałości i wiary w siebie.
5. **Poruszające Bajki o Emocjach** - program adresowany jest dla dzieci w wieku 4-5 lat, ich rodziców oraz wychowawców. Program wspiera rozwój kompetencji emocjonalno-społecznych dzieci w wieku przedszkolnym, które pomagają w: radzeniu sobie z trudnymi sytuacjami,

komunikowaniu swoich potrzeb i odczuć, nawiązaniu i utrzymaniu zdrowych relacji z rówieśnikami.

Wspieranie osób pracujących zawodowo w systemie rozwiązywania problemów alkoholowych może być realizowane także przez prenumeratę czasopism oraz specjalistycznych publikacji czy materiałów.

Podnoszenie kompetencji poprzez różne formy edukacji bezpośredniej wymaga rzetelnej pracy koncepcyjnej i nie może być całkowicie spontaniczne.

Ostatecznym beneficjentem działań edukacyjnych są osoby uzależnione, ich rodziny, dzieci, nastolatki sięgające po alkohol, osoby doznające przemocy itp. To oni mają trafić do kompetentnych osób, które udzielą im stosownej pomocy i wsparcia.

Gminny program profilaktyki i rozwiązywania problemów alkoholowych oraz przeciwdziałania narkomanii ma za zadanie zapewnienie odpowiedniego systemu doskonalenia umiejętności przedstawicielom poszczególnych służb i instytucji.

Jednym z istotnych społecznie zjawisk, któremu warto poświęcić szczególną uwagę w ramach gminnych programów rozwiązywania problemów alkoholowych, jest spożywanie alkoholu w ciąży i związane z tym konsekwencje zdrowotne dla dziecka.

Szacuje się, że Spektrum Płodowych Zaburzeń Alkoholowych (FASD) to najbardziej rozpowszechnione w Europie niegenetyczne schorzenie neurorozwojowe. Zgodnie z wynikami badania populacyjnego ALICJA (Alkohol i Cięża – Jak Pomóc Dziecku) przeprowadzonego przez PARPA w 2015 roku, można przypuszczać, że w Polsce każdego roku na świat przychodzi między 7 a 8 tys. dzieci z FASD. Liczby te wskazują na konieczność prowadzenia działań edukacyjnych adresowanych do przedstawicieli różnych grup zawodowych.

Ogólny wykaz podjętych działań:

Odsetek wprowadzonych programów rekomendowanych z Bazy Programów Rekomendowanych.	18,52 %
Odsetek szkół, w których zrealizowano program profilaktyczny.	100 %
Odsetek nauczycieli uczestniczących w szkoleniu przygotowującym do realizacji programów rekomendowanych.	1,06 %
Odsetek pedagogów szkolnych uczestniczących w szkoleniu z zakresu profilaktyki uzależnień behawioralnych wśród dzieci i młodzieży.	25 %
Liczba przeprowadzonych działań edukacyjnych na temat FASD.	1

Liczba wykupionych prenumerat specjalistycznych czasopism.	2
Liczba zakupionych specjalistycznych opracowań, książek, publikacji.	4
Liczba przeprowadzonych badań, sondaży oraz diagnozy.	1
Liczba odbytych szkoleń.	6

POMOC SPOŁECZNA

Zadania własne gminy wynikające przede wszystkim z ustawy z dnia 12 marca 2004 r. o pomocy społecznej oraz zadania zlecone z zakresu administracji rządowej wykonuje powołana w tym celu gminna jednostka organizacyjna - Gminny Ośrodek Pomocy Społecznej. Kierownikiem Gminnego Ośrodka Pomocy Społecznej jest Pani Ewa Mykała. Na dzień 31.12.2022 r. w GOPS na podstawie umowy o pracę zatrudnionych było 10 osób. Ośrodek prowadzi gospodarkę finansową na zasadach przewidzianych w ustawie z dnia 27 sierpnia 2009 r. o finansach publicznych i w ustawie z dnia 29 września 1994 r. o rachunkowości. Podstawą gospodarki finansowej ośrodka jest plan finansowy obejmujący dochody i wydatki zatwierdzony przez Wójta, ponadto zadania zlecone pokrywane są kwotami dotacji udzielanych z budżetu państwa.

W zakresie uregulowań prawnych dotyczących realizacji zadań z zakresu opieki społecznej obowiązują następujące akty prawne podjęte w formie Uchwał Rady Gminy:

- ✓ Uchwała Nr LI/259/2022 Rady Gminy Lubań z dnia 29 listopada 2021r. w sprawie szczegółowych warunków przyznania i odpłatności za usługi opiekuńcze i specjalistyczne usługi opiekuńcze z wyłączeniem specjalistycznych usług opiekuńczych dla osób z zaburzeniami psychicznymi oraz szczegółowe warunki częściowego lub całkowitego zwolnienia od opłat oraz tryb ich pobierania.
- ✓ Uchwała Nr LI/258/2021 Rady Gminy Lubań z dnia 29 listopada 2021r. w sprawie ustanowienia szczegółowych zasad ponoszenia odpłatności za pobyt w schronisku dla osób bezdomnych oraz schroniska osób bezdomnych z usługami opiekuńczymi.
- ✓ Uchwała Nr VI/32/2019 Rady Gminy Lubań z dnia 24 stycznia 2019r. w sprawie określenia zasad zwrotu wydatków za świadczenia w formie posiłku albo świadczenia rzeczowego w postaci produktów żywnościowych dla osób objętych wieloletnim rządowym programem

„Posiłek w szkole i w domu” na lata 2019-2023.

- ✓ Uchwała Nr VI/33/2019 Rady Gminy Lubań z dnia 24 stycznia 2019r. w sprawie podwyższenia kryterium dochodowego uprawniającego do przyznania nieodpłatnej pomocy w zakresie dożywiania w formie posiłku, świadczenia pieniężnego na zakup posiłku lub żywności albo świadczenia rzeczowego w postaci produktów żywnościowych dla osób objętych wieloletnim rządowym programem „Posiłek w szkole i w domu” na lata 2019-2023.
- ✓ Uchwała Nr XI/61/2019 Rady Gminy Lubań z dnia 16 maja 2019r. w sprawie przyjęcia Strategii Rozwiązywania Problemów Społecznych dla Gminy Lubań na lata 2019-2025.
- ✓ Uchwała Nr XXXV/191/2021 Rady Gminy Lubań z dnia 28 stycznia 2021r. w sprawie przyjęcia Gminnego Programu Wspierania Rodziny na lata 2021-2023.
- ✓ Uchwała Nr IV/24/2015 Rady Gminy Lubań z dnia 09 marca 2015r. w sprawie uchwalenia Statutu Gminnego Ośrodka Pomocy Społecznej w Lubaniu.

W ośrodku pomocy społecznej zaplanowano środki w łącznej kwocie 12 997 855,62 zł z czego kwota 1 051 674,61 zł stanowiła środki własne. Środki te zostały wydatkowane w łącznej wysokości 12 775 002,14 zł, z czego kwota 886 071,80 zł to środki własne.

Przeznaczone zostały one w szczególności na realizację następujących zadań:

- ✓ pokrycie kosztów związanych z pobytem osób z terenu gminy w schroniskach. Z zaplanowanej kwoty 75 479,00 zł wydatkowano kwotę 31 506,87 zł (zadanie własne - budżet gminy).
- ✓ zasiłki i pomoc w naturze oraz składki na ubezpieczenia emerytalne i rentowe. Z zaplanowanej kwoty 210 000,00 zł wydatkowano kwotę 188 549,85 zł, którą przeznaczono na:
 - zasiłki celowe (zadanie własne - budżet gminy) – plan 35 000,00 zł wykonanie 23 570,00 zł (45 osób);
 - zasiłki okresowe (zadanie własne - budżet państwa) – plan 41 800,00 zł wykonanie 35 315,71 zł (23 osoby - 90 świadczeń);
 - zasiłki stałe (zadanie własne-budżet państwa) – plan 133 200,00 zł wykonanie 129 664,14 zł (25 osób – 242 świadczeń).
- ✓ usługi opiekuńcze i specjalistyczne usługi opiekuńcze – plan 116 700,00 zł i wydatkowanie

w wysokości 99 000,00 zł. Zadanie polegało na wykonywaniu zwykłych usług opiekuńczych realizowanych w miejscu zamieszkania podopiecznego przez opiekunki zatrudnione w Polskim Komitecie Pomocy Społecznej w Jeleniej Górze oddział Lubań na podstawie umowy. Pomocą objęto 12 osób, tj. 3 300 godzin (zadanie własne - budżet gminy).

- ✓ dożywanie osób dorosłych i dzieci przebywających w rodzinach realizowane było w formie wypłaty zasiłków (26 osób) oraz posiłków w szkole (1 dziecko). Z zaplanowanej kwoty 20 800,00 zł wydatkowano kwotę 20 800,00 zł. Zadanie zostało zrealizowane w szczególności: budżet gminy - plan 8 700,00 zł; wykonanie 8 700,00 zł, budżet państwa – plan 12 100,00 zł; wykonanie 12 100,00 zł.

Świadczenia rodzinne oraz składki na ubezpieczenia emerytalne i rentowe z ubezpieczenia społecznego są finansowane z dotacji celowej budżetu państwa. W dziale świadczeń rodzinnych i alimentacyjnych: zaplanowano kwotę 2 960 000,00 zł, natomiast w 2022r. wydano na świadczenia wraz z kosztami obsługi kwotę 2 959 306,04 zł. W ramach realizacji omawianego działu na wypłatę świadczeń rodzinnych oraz składek na ubezpieczenie społeczne z zaplanowanej kwoty 2 873 830,00 zł wydatkowano kwotę 2 873 406,04 zł, natomiast na koszty obsługi wydatkowano kwotę 85 900,00 zł. Przyznano następujące świadczenia, na kwoty:

- ✓ fundusz alimentacyjny - 547 świadczeń na kwotę 250 526,56 zł;
- ✓ zasiłki rodzinne wraz z dodatkami – 2 598 świadczeń na kwotę 498 579,45 zł;
- ✓ zasiłki pielęgnacyjne – 2 425 świadczeń na kwotę 523 412,00 zł;
- ✓ świadczenia pielęgnacyjne – 576 świadczeń na kwotę 1 214 167,00 zł;
- ✓ zasiłki dla opiekuna - 12 świadczeń na kwotę 7 440,00 zł;
- ✓ jednorazowa zapomoga z tytułu urodzenia dziecka- 20 świadczeń na kwotę 20 000,00 zł;
- ✓ świadczenia rodzicielskie - 119 świadczeń na kwotę 109 662,50 zł;
- ✓ składki emerytalne i rentowe od świadczeń pielęgnacyjnych, od specjalnych zasiłków opiekuńczych oraz od zasiłków dla opiekuna - 442 świadczenia na kwotę 249 618,53 zł;
- ✓ jednorazowe świadczenie „za życiem”- 0 świadczeń.

W 2022 r. w ramach realizacji rządowego programu „Rodzina 500+”: nie złożono żadnego wniosku, ponieważ od czerwca 2022r. realizację zadania przejął Zakład Ubezpieczeń Społecznych. Wypłacane były jedynie do końca maja 2022r. świadczenia z poprzedniego okresu zasiłkowego, oraz świadczenia dla osób w przypadku których mają zastosowanie przepisy o koordynacji systemu

zabezpieczenia społecznego. Liczba wypłacanych w 2022 r. świadczeń wychowawczych wyniosła 5928. Świadczenia wychowawcze finansowane są z dotacji celowej budżetu państwa. Z zaplanowanej kwoty 2 962 000,00 zł wydatkowano kwotę 2 957 834,60 zł na świadczenia, oraz na koszty obsługi przeznaczono kwotę 9 626,10 zł.

Na podstawie art. 191 ustawy z dnia 9 czerwca 2011r. o wspieraniu rodziny i systemie pieczy zastępczej to gmina właściwa ze względu na miejsce zamieszkania dziecka przed umieszczeniem go po raz pierwszy w pieczy zastępczej ponosi odpowiednio wydatki. Na pokrycie kosztów związanych z umieszczaniem dzieci w rodzinach i placówkach zastępczych wydatkowano kwotę 44 165,00 zł, (zadanie własne-budżet gminy). Wydatek w 2022r. poniesiono za 15 dzieci.

Asystent rodziny i piecza zastępcza - wydatki związane z pracą asystenta wynosiły: plan- 75 428,00 zł, a wydatki – 72 401,36 zł. Wzorem lat ubiegłych w roku 2022 Gmina Lubań złożyła wniosek o dofinansowanie kosztów utrzymania asystenta rodziny w ramach programu rządowego „Program asystent rodziny i koordynator rodzinnej pieczy zastępczej na rok 2022”. W ramach programu wydatkowana została kwota 3 000,00 zł, pozostała kwota 69 401,36 zł to koszt własny poniesiony przez gminę. Wsparciem asystenta rodziny objętych było 15 rodzin (42 dzieci) .

Od stycznia 2022r. przez cały rok realizowany był dodatek osłonowy. Wnioski przyjmowane były do 31.10.2022r. Zostało złożonych 462 szt. wniosków, a wydano 447 szt. decyzji przyznających dodatek oraz 15 szt. decyzji odmawiających przyznania dodatku. Wydatkowano na ten cel kwotę 318 654,04 zł plus koszty obsługi 6 373,08 zł, co daje ogólną kwotę 325 027,12 zł.

W 2022r. realizowano wypłatę dodatku węglowego dla gospodarstw domowych. Do GOPS Lubań zostało złożonych 1817 wniosków, w tym 68 elektronicznych, z czego pozytywnie rozpatrzono 1552. Na ten cel otrzymano dotację w wysokości 4 730 760,00 zł., a wydatkowano kwotę 4 635 000,00 zł plus koszty obsługi 92 428,50 zł, co daje ogólną kwotę 4 727 428,50 zł. Do Dolnośląskiego Urzędu Wojewódzkiego we Wrocławiu oddano kwotę 3 331,50 zł. Realizacja programu jest kontynuowana w roku 2023 dla spraw wszczętych w 2022r.

W 2022 roku realizowano wypłatę dodatku dla gospodarstw domowych z tytułu wykorzystywania niektórych źródeł ciepła. Na ten cel otrzymano dotację w wysokości 468 180,00 zł. W GOPS Lubań

złożono 216 wniosków, w tym 3 elektroniczne, z czego pozytywnie rozpatrzono 205 i wydatkowano na ten cel kwotę 456 000,00 zł plus koszty obsługi 9 120,00 zł, co daje ogólną kwotę 465 120,00 zł. Do Dolnośląskiego Urzędu Wojewódzkiego we Wrocławiu oddano kwotę 3 060,00 zł.

Realizacja zadań i obowiązków wynikających z podjętych przez Radę Gminy uchwał przedstawiała się następująco:

Realizacja zadań i obowiązków wynikających z uchwał Rady Gminy

Uchwała Rady Gminy Lubań	Zakres przedmiotowy dokumentu	Podjęte działania i efekty
Uchwała Nr XI/61/2019 Rady Gminy Lubań z dnia 16 maja 2019r. w sprawie przyjęcia Strategii Rozwiązywania Problemów Społecznych dla Gminy Lubań na lata 2019-2025	Wspieranie osób i rodzin będących w kryzysie	Wspieranie rodzin będących w kryzysie, ze szczególnym uwzględnieniem potrzeb dzieci i młodzieży; Współpraca z grupami społecznymi i organizacjami pozarządowymi w celu rozwoju aktywności obywatelskiej i społecznej; Wsparcie osób bezrobotnych, bezdomnych i dotkniętych ubóstwem; Rozwój usług opiekuńczych realizowanych na terenie gminy;
Uchwała Nr XXXV/191/2021 Rady Gminy Lubań z dnia 28 stycznia 2021r. w sprawie przyjęcia Gminnego Programu Wspierania Rodziny na lata 2021-2023.	Możliwość objęcia rodzin pomocą asystenta rodziny	15 Rodzin (42 dzieci) objętych wsparciem asystenta rodziny W ramach asysty prowadzono następujące działania: - opracowaniu i realizacji planu pracy z rodziną we współpracy z członkami rodziny i w konsultacji z pracownikiem socjalnym; - opracowaniu, we współpracy z członkami rodziny i koordynatorem rodzinnej pieczy zastępczej, planu pracy z rodziną, który jest skoordynowany z planem pomocy dziecku umieszczonemu w pieczy zastępczej; -udzielaniu pomocy rodzinom w poprawie ich sytuacji życiowej, w tym w zdobywaniu umiejętności prawidłowego prowadzenia gospodarstwa domowego; -udzielaniu pomocy rodzinom w rozwiązywaniu problemów socjalnych; -udzielaniu pomocy rodzinom

		<p>w rozwiązywaniu problemów psychologicznych;</p> <p>-udzielaniu pomocy rodzinom w rozwiązywaniu problemów wychowawczych z dziećmi;</p> <p>-wspieraniu aktywności społecznej rodzin;</p> <p>-motywowaniu członków rodzin do podnoszenia kwalifikacji zawodowych;</p> <p>-udzielaniu pomocy w poszukiwaniu, podejmowaniu i utrzymywaniu pracy zarobkowej;</p> <p>-motywowaniu do udziału w zajęciach grupowych dla rodziców, mających na celu kształtowanie prawidłowych wzorców rodzicielskich i umiejętności psychospołecznych;</p> <p>- udzielaniu wsparcia dzieciom, w szczególności poprzez udział w zajęciach psychoedukacyjnych;</p> <p>-podejmowaniu działań interwencyjnych i zaradczych w sytuacji zagrożenia bezpieczeństwa dzieci i rodzin;</p> <p>-prowadzeniu indywidualnych konsultacji wychowawczych dla rodziców i dzieci;</p> <p>-prowadzeniu dokumentacji dotyczącej pracy z rodziną;</p> <p>-dokonywaniu okresowej oceny sytuacji rodziny, nie rzadziej niż co pół roku;</p> <p>-monitorowaniu funkcjonowania rodziny po zakończeniu pracy z rodziną;</p> <p>-sporządzaniu, na wniosek sądu, opinii o rodzinie i jej członkach;</p> <p>-współpracy z jednostkami administracji rządowej i samorządowej, właściwymi organizacjami pozarządowymi oraz innymi podmiotami i osobami specjalizującymi się w działaniach na rzecz dziecka i rodziny;</p> <p>-współpracy z zespołem interdyscyplinarnym lub grupą roboczą lub innymi podmiotami, których pomoc przy wykonywaniu zadań uzna za niezbędną.</p>
--	--	---

<p>Uchwała Nr LI/259/2022 Rady Gminy Lubań z dnia 29 listopada 2021r. w sprawie szczegółowych warunków przyznania i odpłatności za usługi opiekuńcze i specjalistyczne usługi opiekuńcze z wyłączeniem specjalistycznych usług opiekuńczych dla osób z zaburzeniami psychicznymi oraz szczególne warunki częściowego lub całkowitego zwolnienia od opłat oraz tryb ich pobierania.</p>	<p>Usługi opiekuńcze i specjalistyczne usługi opiekuńcze przyznaje się po ustaleniu, że zachodzą przesłanki do ich udzielenia określone w ustawie o pomocy społecznej.</p>	<p>Osobie samotnej, która z powodu wieku, choroby lub innych przyczyn wymaga pomocy innych osób, a jest jej pozbawiona, przysługuje pomoc w formie usług opiekuńczych lub specjalistycznych usług opiekuńczych. Usługi opiekuńcze obejmują pomoc w zaspokajaniu codziennych potrzeb życiowych, opiekę higieniczną, zaleconą przez lekarza pielęgnację oraz, w miarę możliwości, zapewnienie kontaktów z otoczeniem</p>
<p>Uchwała Nr VI/33/2019 Rady Gminy Lubań z dnia 24 stycznia 2019r. w sprawie podwyższenia kryterium dochodowego uprawniającego do przyznania nieodpłatnej pomocy w zakresie dożywiania w formie posiłku, świadczenia pieniężnego na zakup posiłku lub żywności albo świadczenia rzeczowego w postaci produktów żywnościowych dla osób objętych wieloletnim rządowym programem "Posiłek w szkole i w domu" na lata 2019-2023</p>	<p>Celem programu jest ograniczenie zjawiska niedożywienia dzieci i młodzieży oraz osób dorosłych z rodzin o niskich dochodach lub znajdujących się w trudnej sytuacji. Poprawa poziomu życia rodzin o niskich dochodach.</p>	<p>Program umożliwia udzielenie wsparcia w formie dożywiania – posiłków i zasiłków najuboższym uczniom i członkom ich rodzin. Uchwała ma na celu objęcie szerszej grupy osób.</p> <p>W ramach programu udzielono pomocy w formie zasiłku celowego na zakup żywności oraz bonów żywnościowych.</p>
<p>Uchwała Nr VI/32/2019 Rady Gminy Lubań z dnia 24 stycznia 2019r. w sprawie określenia zasad zwrotu wydatków za świadczenia w formie posiłku albo świadczenia rzeczowego w postaci produktów żywnościowych dla osób, objętych wieloletnim rządowym programem</p>	<p>Program realizowany jest w latach 2019-2023.</p>	<p>Program realizowany jest w latach 2019-2023. Odstępuje się od żądania zwrotu wydatków w zakresie dożywiania w formie posiłku albo świadczenia rzeczowego w postaci produktów żywnościowych dla osób i rodzin wymienionych w Uchwale Nr 140 Rady Ministrów 15 października 2018 r. w sprawie ustanowienia wieloletniego rządowego programu „Posiłek w szkole i w domu” na lata 2019 - 2023 (M. P. z 2018r., poz. 1007), jeżeli dochód osoby nie</p>

„Posiłek w szkole i w domu” na lata 2019-2023.		przekracza wysokości 150 % kryterium dochodowego,
Uchwała Nr LI/258/2021 Rady Gminy Lubań z dnia 29 listopada 2021r. w sprawie ustanowienia szczegółowych zasad ponoszenia odpłatności za pobyt w schronisku dla osób bezdolnych oraz schroniska osób bezdolnych z usługami opiekuńczymi.	Finansowanie kosztów pobytu osób bezdolnych z terenu Gminy Lubań w schroniskach dla osób bezdolnych	Osobie bezdolnej gmina właściwa ze względu na miejsce ostatniego zamieszkania zobowiązana jest zapewnić pokrycie kosztów pobytu w schronisku. Ponożona odpłatność odbywa się na podstawie rachunku wystawionego przez schronisko po zakończonym miesiącu

11. OCHRONA ŚRODOWISKA

PROGRAM OPIEKI NAD BEZDOMNYMI ZWIERZĘTAMI

Gmina Lubań prowadzi działania mające na celu ochronę bezdomnych zwierząt. W 2022 r. obowiązywał Program opieki nad zwierzętami bezdomnymi oraz zapobiegania bezdomności zwierząt na terenie Gminy Lubań, przyjęty uchwałą Nr LVII/300/2022 Rady Gminy Lubań z dnia 25 lutego 2022 r.

Zgodnie z treścią art. 11a ust. 1 ustawy z dnia 21 sierpnia 1997 r. o ochronie zwierząt, zapobieganie bezdomności i zapewnianie opieki bezdomnym zwierzętom oraz ich wyłapywanie należy do zadań własnych gmin.

Celem przyjętego przez Radę Gminy Lubań programu jest realizacja zadań własnych polegających na:

- ✓ prowadzeniu działań służących zapewnieniu odpowiedniej opieki bezdomnym zwierzętom z terenu Gminy Lubań,
- ✓ ograniczeniu niekontrolowanego przyrostu liczebności bezdomnych zwierząt domowych, w szczególności psów i kotów,
- ✓ współpracy z organizacjami społecznymi, których statutowym celem działania jest ochrona praw zwierząt,
- ✓ współpracy z Inspekcją Weterynaryjną, instytucjami i wszystkimi osobami, które podejmują działania zmierzające do poprawy bytowania zwierząt.

Program opieki nad zwierzętami bezdomnymi oraz zapobiegania bezdomności zwierząt na terenie Gminy Lubań obejmuje wszelkie działania Gminy Lubań zmierzające do realizacji założonych celów poprzez:

- ✓ odławianie bezdomnych zwierząt oraz zapewnienie im opieki, sprawowanie opieki nad wolno żyjącymi kotami, w tym ich dokarmianie,
- ✓ obowiązkową sterylizację albo kastrację zwierząt w schronisku dla zwierząt,
- ✓ usypianie ślepych miotów,
- ✓ współpraca z organami stojącymi na straży przestrzegania prawa,
- ✓ zapewnienie opieki weterynaryjnej w przypadkach zdarzeń drogowych z udziałem zwierząt,
- ✓ transport i utylizacja zwierząt padłych wskutek kolizji drogowych i innych zdarzeń,

- ✓ wskazanie gospodarstwa rolnego w celu zapewnienia miejsca dla zwierząt gospodarskich,
- ✓ sterylizacja lub kastracja zwierząt w gminie, przy pełnym poszanowaniu praw właścicieli zwierząt.

Większość z omawianych zadań wykonuje Schronisko dla bezdomnych zwierząt w Lubańskim Wielkim Lesie. Zapewnienie całodobowej opieki weterynaryjnej w przypadkach zdarzeń drogowych z udziałem zwierząt odbywało się przy współpracy z lekarzem weterynarii – zawarta została umowa z Przychodnią Weterynaryjną KEROS s.c. przy ul. Mikołaja 13, 59-800 Lubań.

W 2022 r. Gmina Lubań przeznaczyła kwotę 87 483,00 zł na realizację Programu opieki nad zwierzętami bezdomnymi oraz zapobieganie bezdomności zwierząt na terenie Gminy Lubań w 2022 r., w następujący sposób:

LP.	KWOTA	ZADANIE
1	45 983,00 zł	-zapewnienie opieki i miejsca w schronisku bezdomnym zwierzętom z terenu Gminy Lubań, -odławianie interwencyjne i transport zwierząt do schroniska, -zapewnienie całodobowej opieki weterynaryjnej przez schronisko dla zwierząt, -leczenie chorych zwierząt rokujących wyleczenie, -usypianie w sposób humanitarny zwierząt chorych i ślepych miotów, -szczepienia zwierząt przebywających w schronisku, -obligatoryjna sterylizacja i kastracja zwierząt w schronisku dla zwierząt
2	10 000,00 zł	-transport i utylizacja zwierząt padłych wskutek kolizji drogowych i innych zdarzeń,
3	22 000,00 zł	-opieka weterynaryjna w przypadkach zdarzeń drogowych
4	9 000,00 zł	-sterylizacja lub kastracja zwierząt w gminie , przy pełnym poszanowaniu praw właścicieli zwierząt
5	500,00	- dokarmianie kotów wolnożyjących

W 2022 r. do Schroniska dla bezdomnych zwierząt w Lubańskim Wielkim Lesie przekazano 10 szt. psów oraz 2 szt. kotów. Do adopcji przekazano 8 psów i 2 koty. Sterylizacji poddano 15 kotów wolnożyjących z naszego terenu. Ponadto w roku 2022 dokonano sterylizacji 6 szt. suk, 24 szt. kotek oraz dokonano kastracji 7 szt. kotów i 5 psów.

DOFINANSOWANIE BUDOWY BIOLOGICZNYCH PRZYDOMOWYCH OCZYSZCZALNI ŚCIEKÓW LUB BEZODPŁYWOWYCH ZBIORNIKÓW NA NIECZYSTOŚCI PŁYNNE

W związku z brakiem w większości miejscowości położonych na terenie Gminy Lubań sieci kanalizacji sanitarnej - Gmina Lubań udzieliła mieszkańcom wsparcia finansowego do budowy biologicznych przydomowych oczyszczalni ścieków lub bezodpływowych zbiorników na nieczystości płynne. W dniu 7 lutego 2022 r. Rada Gminy Lubań podjęła uchwałę Nr LV/288/2022 w sprawie zasad i trybu udzielania dotacji celowej na dofinansowanie kosztów budowy przydomowych biologicznych oczyszczalni ścieków lub bezodpływowych zbiorników na nieczystości płynne na terenie Gminy Lubań. Dotację na dofinansowanie kosztów budowy przydomowej biologicznej oczyszczalni ścieków socjalno – bytowych pochodzących z własnego gospodarstwa domowego o wydajności do 7,50 m³ na dobę i przepustowości do 5 m³ na dobę lub dofinansowanie kosztów budowy bezodpływowego zbiornika na nieczystości ciekłe o pojemności do 10 m³ mogły uzyskać osoby fizyczne i wspólnoty mieszkaniowe posiadające tytuł prawny do nieruchomości położonej na terenie Gminy Lubań na obszarze, dla którego budowa sieci kanalizacyjnej jest technicznie lub ekonomicznie nieuzasadniona. Dotacja celowa dotyczyła jedynie istniejących budynków mieszkalnych wybudowanych przed 2006 r., gdzie dojdzie do likwidacji nieszczelnego zbiornika bezodpływowego na nieczystości ciekłe.

Wysokość dotacji wynosiła:

1. Do kosztów budowy przydomowych biologicznych oczyszczalni ścieków:
 - ✓ dla budynków jednorodzinnych – do 50% wartości brutto kosztów kwalifikowanych (zakup i montaż urządzenia), lecz nie więcej niż 5 000,00 zł brutto,
 - ✓ dla budynków wielorodzinnych (wspólnot mieszkaniowych) oraz dla dwóch i więcej budynków jednorodzinnych – do 50% wartości brutto kosztów kwalifikowanych (zakup i montaż urządzenia), lecz nie więcej niż 10 000,00 zł brutto.
2. Do kosztów budowy szczelnego bezodpływowego zbiornika na nieczystości płynne – do 50% wartości brutto kosztów kwalifikowanych (zakup i montaż urządzenia), lecz nie więcej niż 2 500,00 zł brutto.

W 2022 r. dofinansowaniem objęto 6 wniosków na budowę przydomowych biologicznych oczyszczalni ścieków.

DOFINANSOWANIE ŹRÓDEŁ CIEPŁA NA TERENIE GMINY LUBAŃ

W ramach działań związanych z poprawą jakości powietrza, a tym samym na poprawę warunków życia i stanu zdrowia mieszkańców Gminy Lubań, w dniu 7 lutego 2022 r. Rada Gminy Lubań podjęła uchwałę Nr LV/289/2022 w sprawie zasad i trybu postępowania przy udzielaniu i rozliczaniu dotacji celowej z budżetu Gminy Lubań na dofinansowanie wymiany źródeł ciepła na terenie Gminy Lubań.

Przedmiotowa uchwała miała na celu wsparcie mieszkańców Gminy Lubań w likwidacji palenisk starego typu i zastąpieniu ich przez nowe źródło ogrzewania w postaci ogrzewania gazowego lub ogrzewania piecami na paliwa stałe.

Warunkiem niezbędnym do objęcia zadania dofinansowaniem była likwidacja wszystkich dotychczasowych źródeł ciepła w lokalu mieszkalnym lub budynku mieszkalnym objętym wnioskiem, zasilanych paliwami stałymi lub biomasą, niespełniających wymagań 5 klasy według normy PE-EN 303-5:2012, za wyjątkiem:

- ✓ pieców przedstawiających wysokie walory estetyczne,
- ✓ pieców objętych ochroną konserwatorską,
- ✓ kominków i kuchni węglowych, pod warunkiem, że nie są one podstawowym źródłem ciepła w lokalu.

Dotacja przysługiwała na zadania obejmujące zmianę systemu ogrzewania na przyjazne środowisku źródła ciepła w lokalach mieszkalnych lub budynkach mieszkalnych zlokalizowanych na terenie Gminy Lubań.

Dotację mogły otrzymać:

- ✓ osoby fizyczne będące właścicielem, współwłaścicielem lokalu mieszkalnego lub budynku mieszkalnego, bądź najemcą mieszkalnego lokalu komunalnego,
- ✓ wspólnoty mieszkaniowe, której członkowie korzystali z ciepła wytworzonego we wspólnej kotłowni.

Dotację na wymianę źródła ciepła można było uzyskać w wysokości do 50% kosztu zakupu nowego urządzenia:

1. Spełniającego wymagania 5 klasy według normy PN-EN 303-5:2012 lub wymagania dyrektywy Ecodesign, lecz nie więcej niż:
 - ✓ 4 000,00 zł brutto – w przypadku, gdy urządzenie obsługiwać będzie jeden lokal mieszkalny lub budynek mieszkalny jednorodzinny,
 - ✓ 4 500,00 zł brutto - w przypadku, gdy urządzenie obsługiwać będzie budynek mieszkalny wielorodzinny, w którym znajduje się od 2 samodzielnych lokali mieszkalnych.

2. Z pieca węglowego nie spełniającego normy PN-EN 303-5:2012 na piec elektryczny lub gazowy lecz nie więcej niż:
 - ✓ 2 000,00 zł brutto – w przypadku, gdy urządzenie obsługiwać będzie jeden lokal mieszkalny lub budynek mieszkalny jednorodzinny,
 - ✓ 2 500,00 zł brutto - w przypadku, gdy urządzenie obsługiwać będzie budynek mieszkalny wielorodzinny, w którym znajduje się od 2 samodzielnych lokali mieszkalnych.

3. W przypadku wymiany źródła ciepła na pompę ciepła wnioskodawca mógł uzyskać dofinansowanie w wysokości 4 500,00 zł.

W 2022 r. dofinansowaniem objęto 11 mieszkańców na łączną kwotę 42 335,75 zł.

LIKwidacja Wyrobów Zawierających Azbest

Po dokonaniu aktualizacji inwentaryzacji związanej z usuwaniem wyrobów zawierających azbest 28 kwietnia 2022 r. Rada Gminy Lubań podjęła Uchwałę Nr LIX/316/2022 w sprawie aktualizacji inwentaryzacji wyrobów azbestowych na terenie Gminy Lubań sporządzonej na potrzeby związane z przygotowaniem Programu usuwania wyrobów zawierających azbest z terenu Gminy Lubań na lata 2015 – 2032.

W zaktualizowanej inwentaryzacji wyrobów zawierających azbest wykreślono nieruchomości, z których w 2021 r. usunięto wyroby zawierające azbest. Dodano te nieruchomości, na których azbest się znajduje, a które nie były ujęte w poprzedniej inwentaryzacji. Nie uwzględnienie nieruchomości w inwentaryzacji wykluczyłoby je z możliwości starania się o uzyskanie dotacji na usuwanie wyrobów zawierających azbest z Wojewódzkiego Funduszu Ochrony Środowiska i Gospodarki

Wodnej we Wrocławiu.

Ponadto w dniu 26 lipca 2019 r. Rada Gminy Lubań podjęła uchwałę Nr XIV/74/2019 w sprawie uchwalenia Regulaminu dofinansowania kosztów działań z zakresu usuwania azbestu i wyrobów zawierających azbest z terenu Gminy Lubań.

Podjęcie przedmiotowej uchwały miało na celu konsekwentne oczyszczanie terenu Gminy Lubań z azbestu zgodnie z Programem Oczyszczania Kraju z Azbestu na lata 2009 – 2032.

W roku 2022 na terenie Gminy Lubań usunięto i zutylizowano 29,920 Mg odpadów zawierających azbest, na co wydatkowano kwotę 36 977,13 zł.

PUNKT KONSULTACYJNO- INFORMACYJNY CZYSTE POWIETRZE

W ramach działania punktu konsultacyjno- informacyjnego Programu Czyste Powietrze w Gminie Lubań mieszkańcy gminy otrzymują pomoc w wypełnieniu i złożeniu wniosku na wymianę źródeł ciepła oraz termomodernizacji budynków mieszkalnych. Za pośrednictwem punktu:

1. Przeprowadzono konsultacje indywidualne z mieszkańcami Gminy Lubań zarówno w punkcie konsultacyjnym, jak i drogą telefoniczną.
2. Złożono wnioski o dofinansowanie- poziom dofinansowania podstawowy.
3. Zorganizowano spotkania indywidualne z mieszkańcami.
4. Rozdysponowano ulotki i plakaty oraz materiały promujące program Czyste Powietrze.

Lp.	kategoria	liczba
1	Złożone wnioski za pośrednictwem punktu konsultacyjnego	126
2	Zawarte umowy o dofinansowanie	102
3	Zakończone przedsięwzięcia	53
4	Kwot wypłaconych dotacji	703 592,99 zł

ŁOWIECTWO

Na terenie Gminy Lubań gospodarka łowiecka nie uległa zmianie i prowadzona jest przez 7 dzierżawców obwodów łowieckich tj.:

- ✓ Koło Łowieckie „Róg”;
- ✓ Koło Łowieckie „Głuszc”;
- ✓ Koło Łowieckie „Cyranka”;
- ✓ Koło Łowieckie „Słonka”;
- ✓ Koło Łowieckie „Przepiórka”;
- ✓ Koło Łowieckie „Wieniec”;
- ✓ Koło Łowieckie „Grzywacz”.

W ramach współpracy z Kołami łowieckimi, Wójt Gminy Lubań zaopiniował 7 rocznych planów łowieckich.

POSTĘPOWANIA W ZAKRESIE USUWANIA ODPADÓW Z MIEJSC NIEPRZEZNACZONYCH DO ICH SKŁADOWANIA LUB MAGAZYNOWANIA

Wójt Gminy Lubań, zgodnie z art. 26 ust. 1 ustawy z dnia 14 grudnia 2012 r. o odpadach w 2022 roku nie przeprowadzał postępowań mających na celu usunięcie odpadów przez ich posiadaczy z miejsc nieprzeznaczonych do ich składowania lub magazynowania.

12. ANALIZA PROGRAMÓW I STRATEGII ORAZ DZIAŁANIA NA RZECZ BEZPIECZEŃSTWA

INNE STRATEGIE I PROGRAMY

Rada Gminy Lubań uchwałą nr V/32/2015 z dnia 19 maja 2015 r. przyjęła Strategię Rozwoju Gminy Lubań na lata 2014-2024. Zadania realizowane na terenie naszej gminy były zgodne z założeniami stref strategicznych, wymienionych w dokumencie: strefie środowiskowo-kulturowej, strefie społecznej, strefie gospodarczej, strefie infrastruktury technicznej i społecznej. Dążono do podstawowego celu, wyznaczonego w dokumencie, tj. zapewnienia rozwoju społeczno-gospodarczego gminy, przy jednoczesnym zachowaniu walorów krajobrazowych, przyrodniczych i kulturowych.

Uchwałą Nr XXVII/157/2020 z dnia 7 lipca 2020 r. Rada Gminy Lubań przyjęła do realizacji Gminny Program Opieki nad Zabytkami na lata 2020- 2023.

W 2022 roku w związku z realizacją Gminnego Programu Opieki nad Zabytkami oraz uchwałą nr LV/293/2022 Rady Gminy Lubań z dnia 7 lutego 2022 r. w sprawie udzielenia w roku 2022 dotacji na prace konserwatorskie, restauratorskie lub roboty budowlane przy zabytku wpisanym do rejestru zabytków oraz jej wysokości, w ramach Programu, dotację w wysokości 30 000,00 zł otrzymała Parafia Rzymsko- Katolicka pw. Św. Mikołaja B-Pa i Wyznawcy, Henryków Lubański z przeznaczeniem na roboty budowlane przy zabytkowym kościele parafialnym w Henrykowie Lubańskim, w ramach realizacji projektu „Remont wieży i elewacji kościoła parafialnego pw. Św. Mikołaja w Henrykowie Lubańskim”.

Uchwałą Nr XXXII/180/2020 z dnia 29 października 2020 r. Rada Gminy Lubań uchwaliła Programu ochrony środowiska dla Gminy Lubań na lata 2020-2023 z perspektywą do roku 2027. Realizacja zamierzeń inwestycyjnych przebiegała z uwzględnieniem zapisów ww. Programu.

ZARZĄDZANIE KRYZYSOWE

W gminnym planie zarządzania kryzysowego ujęto szereg zagrożeń podzielonych na:

- ✓ zagrożenia naturalne,
- ✓ zagrożenia cywilizacyjne – naruszenie bezpieczeństwa infrastruktury krytycznej,
- ✓ naruszenie bezpieczeństwa i porządku publicznego.

Określono rodzaj zagrożenia, charakterystykę zagrożenia oraz wnioski i ocenę ryzyka wystąpienia zagrożenia. I tak mamy zagrożenia charakteryzujące się:

- ✓ wysokim poziomem ryzyka tj. silny wiatr,
- ✓ średnim poziomem ryzyka tj. pożary zakładów lub obiektów przemysłowych, pożary obiektów użyteczności publicznej, wysoka temperatura powietrza, niska temperatura powietrza, intensywny opad deszczu, intensywny opad śniegu, intensywne zjawiska burzowe, zagrożenia epidemiologiczne ludzi, zagrożenia epidemiologiczne zwierząt, plaga szkodników, zanieczyszczenie powietrza atmosferycznego, zanieczyszczenie gleb, zagrożenie azbestem, zagrożenie hałasem i wibracjami w środowisku, wstrząsy sejsmiczne, awarie systemu elektroenergetycznego, awarie systemu dostaw paliw, awarie systemu dystrybucji gazu, awarie systemu łączności, awarie systemu teleinformatycznego, awaria z uwolnieniem niebezpiecznej substancji chemicznej, awaria z uwolnieniem substancji promieniotwórczej, katastrofa budowlana, katastrofa komunikacyjna w ruchu kolejowym, katastrofa komunikacyjna w żegludze powietrznej, etc.,
- ✓ niskim poziomem ryzyka tj. pożary budynków mieszkalnych, pożary wielkoobszarowe lasów, powódź opadowa, powódź roztopowa, powódź zalewowa, zanieczyszczenia wód powierzchniowych, zanieczyszczenia opadami, katastrofa komunikacyjna w ruchu drogowym, zamieszki, zagrożenia bezpieczeństwa imprezy masowej.

Przedmiotowy dokument określa potencjał jednostek organizacyjnych przewidzianych do działań reagowania kryzysowego w ramach gminy, w kontekście możliwości ich wykorzystania do realizacji zadań spoczywających na określonym systemie bezpieczeństwa lub wynikających ze specyfiki zagrożenia. Załącznik do Gminnego Planu Zarządzania Kryzysowego stanowi Plan operacyjny ochrony przed powodzią gminy Lubań. Elementem działań zmierzających do ograniczenia rozmiarów powodzi i jej skutków jest właśnie opracowanie „Planu operacyjnego ochrony przed powodzią”. Wójt Gminy Lubań w dniu 21 stycznia 2020 r. wydał zarządzenie nr 3/2020 w sprawie powołania Gminnego Zespołu Zarządzania Kryzysowego. Regulamin pracy oraz organizacji Gminnego Zespołu Zarządzania Kryzysowego stanowi załącznik nr 1 do ww. zarządzenia.

W związku z konfliktem zbrojnym na terytorium Ukrainy i możliwością zdarzenia radiacyjnego Dolnośląski Urząd Wojewódzki we Wrocławiu przekazał, m.in., Gminie Lubań preparat ze stabilnym jodem. Zarządzeniem nr 63/2022 z dnia 19 grudnia 2022 r. Wójt Gminy Lubań określił organizację systemu dystrybucji preparatów ze stabilnym jodem, w postaci tabletek jodku potasu na wypadek zdarzenia radiacyjnego na terenie gminy Lubań. Uruchomienie w/w działań może nastąpić na podstawie rozporządzenia Wojewody Dolnośląskiego.

POMOC OBYWATELOM UKRAINY

24 lutego 2022 siły zbrojne Federacji Rosyjskiej dokonały inwazji na terytorium Ukrainy. Na podstawie art. 12 i 13 ustawy o pomocy obywatelom Ukrainy w związku z konfliktem zbrojnym na terytorium tego państwa, na terenie gminy Lubań przyjęto wielu uchodźców. Część z nich przebywała w miejscach zbiorowego zakwaterowania i wyżywienia wyznaczonych na podstawie Decyzji Wojewody Dolnośląskiego: Agroturystyka Radogoszcz 12, Agroturystyka „Woda i Las” i Agroturystyka Kościelnik 56B, a część znalazła schronienie w mieszkaniach osób prywatnych. Podmioty realizujące na rzecz wojewody i osoby prywatne, usługi w zakresie zakwaterowania i codziennego wyżywienia, mogły występować o środki pieniężne.

DZIAŁANIA NA RZECZ BEZPIECZEŃSTWA PRZECIWPOŻAROWEGO I PRZECIWPOWODZIOWEGO

Bezpieczeństwo przeciwpożarowe na terenie Gminy Lubań gwarantowane jest przez 4 Ochotnicze Straże Pożarne oraz Komendę Powiatową Państwowej Straży Pożarnej w Lubaniu. Realizację zadań związanych z zabezpieczeniem gotowości bojowej gmina finansuje jako bezpośredni wydatek z budżetu. Są to koszty dotyczące zabezpieczenia gotowości bojowej OSP.

W szczególności dotyczy to wydatków na energię elektryczną, wodę, ścieki, gaz, wydatki dotyczące abonamentu telekomunikacyjnego, związanego wyłącznie z zabezpieczeniem gotowości bojowej, remonty budynku i pomieszczenia wykorzystywane na potrzeby zabezpieczenia gotowości bojowej, remonty i przeglądy techniczne samochodów pożarniczych, remonty i konserwację sprzętu przeciwpożarowego i ratowniczego, ubezpieczenie od następstw nieszczęśliwych wypadków

członków OSP biorących udział w akcjach ratowniczo-gaśniczych, ćwiczeniach, szkoleniach, jak również członków młodzieżowej drużyny pożarniczej, ubezpieczenie samochodów pożarniczych, zakup etyliny, oleju napędowego, olejów silnikowych, płynów chłodzących i hamulcowych, wody destylowanej, akumulatorów, podstawowych części do samochodów pożarniczych i innego sprzętu pożarniczego oraz innych materiałów eksploatacyjnych, zakup wyposażenia ochrony osobistej i umundurowania, zakup sprzętu specjalistycznego do walki z pożarami, klęskami żywiołowymi lub innymi miejscowymi zagrożeniami.

Ponadto członek OSP, który uczestniczył w działaniu ratowniczym lub szkoleniu pożarniczym organizowanym przez Państwową Straż Pożarną lub gminę, otrzymuje ekwiwalent pieniężny z tytułu utraconego dochodu. Wysokość ekwiwalentu ustaliła Rada Gminy w drodze uchwały.

Gmina przekazuje również na rzecz OSP środki pieniężne w formie dotacji celowej m.in. na zakup sprzętu pożarniczego oraz remontu remiz. W 2022 r. Gmina Lubań przekazała dotacje dla 4 OSP na ich działalność, zgodnie z poniższą tabelą:

Liczba interwencji oraz środki wydatkowane na OSP w Gminie Lubań w 2022 r. przedstawia się następująco:

OSP	LICZBA INTERWENCJI	KWOTA DOTACJI
OSP Pisarzowice	65	30 000,00 zł 584 000,00 zł (zakup samochodu pożarniczego)
OSP Radostów	28	19 000,00 zł
OSP Henryków	15	19 000,00 zł
OSP Mściszów	28	13 500,00 zł
RAZEM	136	665 500,00 zł

W tabeli poniżej przedstawiono liczbę i charakter zdarzeń odnotowanych przez Komendę Powiatową Państwowej Straży Pożarnej w Lubaniu, które miały miejsce na terenie Gminy Lubań w 2022 r.

RODZAJ ZDARZENIA			
	POŻAR	MIEJSCOWE ZAGROŻENIE	FALSZYWY ALARM
OGÓLEM	90	93	11

13. ANALIZA BIEŻĄCEGO UTRZYMANIA DRÓG

W ramach bieżącego utrzymania dróg na drogach gminnych w roku 2022 r. poczyniono następujące nakłady finansowe:

KAMIEŃ 2022 R.

L.p.	Miejscowość	Ilość (t)
1.	Henryków Lubański	208
2.	Radostów Dolny, Górny, Średni	311
3.	Kościelnik	261
4.	Mściszów	161
5.	Uniegoszcz	286
6.	Pisarzowice	288
7.	Kościelniki Dolne	153
8.	Radogoszcz	36
RAZEM		1 704

Łączny koszt zakupu materiału kamiennego wraz z transportem na miejsce napraw: 47 080,50 zł.

**WYNAJEM SPRZĘTU BUDOWLANEGO WRAZ Z OBSŁUGĄ OPERATORSKĄ
2022 R.**

L.p.	Miejscowość	Rodzaj sprzętu	Ilość godzin
1.	Pisarzowice	walec	20
		roboty ręczne	32,5
		koparka	25
		równiarka	5
2.	Kościelniki Dolne	roboty ręczne	10
3.	Radostów Górny	równiarka	19
		walec	19
4.	Radogoszcz	roboty ręczne	59,5
5.	Kościelnik	roboty ręczne	37
6.	Radostów Dolny	równiarka	31
		walec	31

Łączny koszt wynajmu sprzętu budowlanego wraz z obsługą operatorską oraz roboty ręczne:
66 420,00 zł.

ZNAKI, LUSTRA, PROGI, INNE ZAKUPY 2022 R.

L.p.	Miejscowość	Rodzaj zakupu	Ilość (szt.)
1.	Pisarzowice	progi podrzutowe	1
		znak drogowy B-31	1
		znak drogowy A-7	1
		masa asfaltowa na gorąco	19,57 m2
2.	Henryków Lubański	progi podrzutowe	1
		znak drogowy G-1a	1
		znak drogowy G-1a	1
		znak drogowy A-7	1
		masa asfaltowa na gorąco	65,89 m2
3.	Kościelnik	progi podrzutowe	1
		masa bitumiczna „na gorąco”	7,74 m2
		znak drogowy G-1C	2
		znak drogowy A-10	2
		znak drogowy B-20	2
		znak drogowy A-7	2
4.	Radostów Dolny, Średni, Górny	znak drogowy B-33	2
		słupki	50
		uchwyty na znaki	100
		masa bitumiczna „na gorąco”	3,5 m2
5.	Uniegoszcz	masa bitumiczna „na gorąco”	97,95 m2
6.	Kościelniki Dolne	lustro drogowe	1

7.	Teren Gminy Lubań	lustro drogowe	4
		znak drogowy A-7,B-18, B-31, B-33, A-10, B-20, D-5	17
		farba drogowa żółta	30 kg

Łączny koszt zakupu znaków, progów podrzutowych, luster drogowych i innych: **4 622,83 zł.**

Łączny koszt uzupełnień ubytków masą bitumiczną na gorąco: **44 352,00 zł**

DECYZJE, UZGODNIENIA

L.p.	Rodzaj pisma	Ogółem	Szczegółowo	
1.	Decyzje zajęcie pasa drogowego	4	Oплата roczna	0
			Czasowe zajęcie pasa	4
2.	Decyzje	10	Zjazdy z drogi gminnej	5
			Przyłącze wodociąg.	4
			Linia sieci elektron.	1
			Sieć światłowodowa	0
3.	Uzgodnienia	68	Przyłącze wodociąg.	21
			Linia sieci elektron.	30
			POZR	11
			Przejazd ponad 3,5 t	1
			Ogrodzenia	2

			Linie gazociągowe	3
			Uzgodnienia	27
4.	Zjazdy	39	Odbiór	12

BIEŻĄCE UTRZYMANIE OŚWIETLENIA

OŚWIETLENIE DROGOWE

W roku 2022 pracami konserwacyjnymi i eksploatacyjnymi objętych było 1 401 punktów świetlnych (oprawy oświetleniowe), w tym 363 punkty zamocowane na słupach dzierżawionych od TAURON NOWE TECHNOLOGIE S.A.

Bieżąca konserwacja oświetlenia obejmowała takie czynności jak:

- ✓ wymiana źródeł światła,
- ✓ czyszczenie opraw, mycie kloszy i odbłyśników,
- ✓ przegląd, konserwacja i wymiana wyeksploatowanych złączy kablowych w słupach oświetleniowych,
- ✓ pomiary eksploatacyjne (rezystancji uziemień ochronnych i skuteczności ochrony przeciwpożarowej),
- ✓ dokonywanie rocznych przeglądów eksploatacyjnych urządzeń oświetlenia drogowego oraz sporządzanie protokołu z przeglądu,
- ✓ usuwanie usterek oświetlenia,
- ✓ regulacja zegarów astronomicznych sterujących oświetleniem,
- ✓ naprawa elementów oświetlenia po kolizjach drogowych,
- ✓ naprawa uszkodzeń powstałych w wyniku normalnej eksploatacji.

W roku 2022 odnotowano 115 zgłoszeń o awariach oświetlenia skierowanych bezpośrednio do Urzędu Gminy Lubań, w tym 10 szkód powstałych w wyniku działania warunków atmosferycznych

oraz kolizji drogowych. Ponadto, część zgłoszeń o drobnych awariach oświetlenia kierowana była bezpośrednio do firmy zajmującej się bieżącym utrzymaniem z pominięciem Urzędu Gminy Lubań.

14. ANALIZA UDZIELONYCH I ROZLICZONYCH DOTACJI PRZEZ ORGANIZACJE POZARZĄDOWE

Organizacje pozarządowe, obok sektora publicznego i prywatnego są trzecim sektorem działającym na rzecz dobra publicznego. Stanowią one bazę dla rozwoju społeczności, zrzeszając najaktywniejszych społecznie obywateli. Organizacje społeczne podejmując działania dla dobra mieszkańców, integrują i aktywizują społeczność, uzupełniając tym samym działania podejmowane przez lokalny samorząd.

Wsparcie organizacji pozarządowych przez samorząd terytorialny ma istotne znaczenie dla rozwoju społeczeństwa obywatelskiego i świadczy o pomocniczej funkcji samorządu względem obywateli. Gmina Lubań aktywnie wspiera inicjatywy na rzecz społeczności lokalnej, a tym samym stara się współtworzyć coraz lepsze warunki do życia mieszkańców. Wychodząc naprzeciw społecznym potrzebom, Wójt Gminy Lubań na bieżąco współpracuje z organizacjami pozarządowymi działającymi na rzecz mieszkańców gminy.

Podstawowym dokumentem, na którym opiera się współpraca Gminy Lubań z organizacjami pozarządowymi jest Wieloletni Program Współpracy Gminy Lubań z organizacjami pozarządowymi oraz innymi podmiotami prowadzącymi działalność pożytku publicznego na lata 2021-2025, uchwalony przez Radę Gminy Lubań - uchwałą Nr XXXI/175/2020 z dnia 16 października 2020 r. Określa on zakres i zasady polityki realizowanej przez jednostkę samorządu terytorialnego, wobec sektora pozarządowego.

W roku 2022 Gmina Lubań realizowała zadania publiczne na rzecz mieszkańców we współpracy z organizacjami pozarządowymi i innymi podmiotami prowadzącymi działalność pożytku publicznego. Współpraca ta realizowana była w różnych formach finansowych i pozafinansowych.

Współpraca finansowa między samorządem, a organizacjami pozarządowymi w Gminie Lubań dotyczyła tych obszarów, w ramach których środki finansowe stanowiły podstawowy przedmiot współpracy. W 2022 r. prowadzono współpracę o charakterze finansowym - w formie

zlecenia realizacji zadań publicznych organizacjom pozarządowym. Przedmiotem współpracy samorządu i sektora pozarządowego w 2022 roku było wspólne wykonywanie zadań publicznych w celu rozwoju przestrzeni i społeczności gminy oraz zaspokajania potrzeb społecznych mieszkańców. Odbywało się to, w trybach wynikających z przepisów regulujących relacje pomiędzy administracją publiczną, a podmiotami prowadzącymi działalność pożytku publicznego.

Otwarty konkurs ofert to jeden z określonych ustawą z dnia 24 kwietnia 2003 r. *o działalności pożytku publicznego i o wolontariacie*, sposób na wybranie organizacji, które otrzymują od jednostki samorządu terytorialnego dotacje na realizację konkretnych zadań publicznych. W toku realizacji Wieloletniego Programu Współpracy z organizacjami pozarządowymi w roku 2022, Gmina Lubań nie ogłosiła otwartych konkursów ofert. Mechanizm ten nie cieszy się zainteresowaniem organizacji pozarządowych na szczeblu lokalnym. Do Urzędu Gminy Lubań nie wpłynęły żadne zapytania/wnioski o realizację zadań w tym trybie.

Gmina ma możliwość zlecenia realizacji zadań publicznych również w formie pozakonkursowej. Tryb pozakonkursowy określony w art. 19a ustawy z dnia 24 kwietnia 2003 r. *o działalności pożytku publicznego i o wolontariacie*, potocznie zwany „małym grantem”, to uproszczona procedura zlecenia realizacji zadań publicznych organizacjom pozarządowym z pominięciem otwartego konkursu ofert. Dotacja tego typu przyznawana jest na wniosek organizacji pozarządowej. W 2022 roku, w procedurze pozakonkursowej, złożono dwie oferty realizacji zadania publicznego, które spełniały wymogi formalne i merytoryczne. Przedmiotowe oferty dotyczyły strefy pożytku publicznego z zakresu:

a) *„Przeciwdziałania uzależnieniom i patologiom”*, poprzez organizację działań o charakterze profilaktycznym i przedsięwzięć o tematyce zapobiegania uzależnieniom i patologiom – 1 oferta,

b) *„Wspierania i upowszechniania kultury fizycznej”*, poprzez organizację zajęć, imprez sportowo-rekreacyjnych, zawodów i konferencji, mających na celu, rozwój i doskonalenie sprawności fizycznej, aktywny wypoczynek lub popularyzację walorów rekreacji ruchowej, ukierunkowanych na zabawę, zadowolenie, kształtowanie i utrzymanie zdrowia – 1 oferta.

Po rozpatrzeniu ofert, złożonych z pominięciem otwartego konkursu ofert - zgodnie z procedurą art. 19a ww. ustawy, Wójt Gminy Lubań uznał celowość realizacji zadań i zlecił ich wykonanie.

Szczegóły dotyczące zadania z zakresu „*Przeciwdziałania uzależnieniom i patologiom*”, realizowanego w roku 2022, znajdują się poniższej w tabeli:

NAZWA ORGANIZACJI	NAZWA ZADANIA	NUMER UMOWY	KWOTA DOTACJI
Lubańskie Stowarzyszenie Abstynentów „ODNOWA” w Lubaniu	<i>XXVIII Festiwal Muzyczny i Złot Rodzin Abstynenckich - Karłowice Ośrodek; INTER 2022</i>	Umowa Nr 49/2022 z dnia 24.03.2022 r.	900,00 zł
RAZEM:			900,00 zł

SZCZEGÓŁOWY OPIS ZADANIA
<p>W dniach 13 - 22.07.2022 r., Lubańskie Stowarzyszenie Abstynentów „ODNOWA” w Lubaniu, zorganizowało XXVIII Festiwal Muzyczny i Złot Rodzin Abstynenckich. Impreza odbyła się nad Zalewem Złotnickim w Ośrodku Karłowice. W przedsięwzięciu wzięły udział stowarzyszenia, kluby abstynenckie, grupy trzeźwości oraz ich rodziny i zaproszeni goście - nie tylko z powiatu lubańskiego, ale również z całego kraju i z zagranicy. Szacowana liczba beneficjentów zrealizowanego zadania: ok. 300 osób. W ramach Festiwalu przeprowadzono wspólne zajęcia, zabawy, gry sportowe, spacer po urokliwych okolicach, rozmowy z psychologami, udział w panelach dyskusyjnych — były to chwile, które wzmocniły więzi między rodzinami i innymi uczestnikami spotkania. Był to czas na wyciszenie, zawarcie nowych znajomości i przyjaźni, rozpoznanie własnych problemów, uzdolnień i możliwości. Dzięki realizacji projektu, uczestnicy projektu utwierdzili się w przekonaniu, że podjęli dobrą decyzję, żyjąc bez używek i nałogów, a życie w trzeźwości ma sens. Dla uczestników były to wspólnie spędzone chwile, które pokazały, jak można alternatywnie spędzać wolny czas, bez przemocy, alkoholu i innych używek. Na podstawie analizy <i> sprawozdania z realizacji zadania publicznego</i>, ustalono następujące wydatki:</p> <ul style="list-style-type: none"> • noclegi i wyżywienie dla organizatorów – 500,00 zł, • nagrody za uczestnictwo w konkurencjach sportowych – 200,00 zł, • poczęstunek dla uczestników – 200,00 zł. <p>Rezultaty zadania (zgodnie z przedstawionymi w ofercie) zostały w pełni zrealizowane –wszystkie zakładane działania, określone w ofercie - zostały osiągnięte.</p>

Szczegóły dotyczące zadania z zakresu „*Wspierania i upowszechniania kultury fizycznej*”, realizowanego w roku 2022, znajdują się poniżej w tabeli:

NAZWA ORGANIZACJI	NAZWA ZADANIA	NUMER UMOWY	KWOTA DOTACJI
Ludowy Zespół Sportowy „LZS Radostów”	<i>Razem tworzymy sportową historię</i> - <i>jubileuszowe obchody 70-lecia działalności Ludowego Zespołu Sportowego "LZS Radostów"</i>	Umowa Nr 81/2022 z dnia 01.06.2022 r.	2 500,00 zł
RAZEM:			2 500,00 zł

SZCZEGÓŁOWY OPIS ZADANIA

W ramach przedsięwzięcia, przeprowadzono jednodniową imprezę - obchody jubileuszu 70-lecia działalności klubu sportowego LZS Radostów. Impreza odbyła się na świeżym powietrzu - na placu rekreacyjnym w Radostowie Średnim - 25 czerwca 2022 r. Uroczystość miała charakter rozrywkowo-integracyjny. Program jubileuszu obejmował program artystyczny, widowiska sportowe, zabawy dla dzieci oraz wiele innych atrakcji dla zgromadzonych gości. Impreza objęta była działaniami, mającymi na celu upowszechnianie aktywności fizycznej i społecznej, zdrowego trybu życia oraz aktywnego spędzenia wolnego czasu. Projekt skierowany był do mieszkańców z obszaru całej Gminy Lubań - wszystkich grup wiekowych (dzieci, młodzieży, dorosłych i seniorów). Bezpośrednimi odbiorcami zadania byli zawodnicy, działacze, miłośnicy klubu, kibice oraz osoby związane z klubem wraz z ich rodzinami, zaprzyjaźnione organizacje i stowarzyszenia sportowe z terenu gminy i powiatu lubańskiego, ale również wszyscy ci, którzy czynnie uprawiają sport bez względu na wiek i płeć. Udział w wydarzeniu wzięło ok. 150 osób. Pośrednimi odbiorcami projektu byli wszyscy mieszkańcy Gminy Lubań i powiatu lubańskiego. Obchody jubileuszowe to działania popularyzatorskie – zadanie miało na celu wspieranie i upowszechnianie kultury fizycznej, poprzez organizację imprezy, ukierunkowanej na rozwój i doskonalenie sprawności fizycznej, aktywny wypoczynek i popularyzację walorów ruchowych, kształtowanie i utrzymanie zdrowia, podkreślenie wartości sportowych wśród

osób zrzeszonych i niezrzeszonych z klubem, integrację społeczności poprzez sport oraz podkreślenie tradycji i historii działalności klubu na terenie Gminy Lubań. Na podstawie analizy *sprawozdania z realizacji zadania publicznego*, ustalono następujące wydatki:

- zakup nagród i upominków dla uczestników wydarzenia – 600,00 zł,
- wynajem dmuchawców – 1 150,00 zł,
- poczęstunek, posiłek dla uczestników wydarzenia – 750,00 zł.

Rezultaty zadania (zgodnie z przedstawionymi w ofercie) zostały w pełni zrealizowane –wszystkie zakładane działania, określone w ofercie - zostały osiągnięte.

Gmina Lubań w 2022 roku, przekazywała środki organizacjom pozarządowym lub podmiotom prowadzącym działalność pożytku publicznego, poza trybami przewidzianymi ustawą z dnia 24 kwietnia 2003 r. *o działalności pożytku publicznego i o wolontariacie*, na mocy innych ustaw – na podstawie ustawy z dnia 25 czerwca 2010 r. *o sporcie*.

Wspieranie rozwoju sportu, jest jednym z głównych elementów współpracy Gminy Lubań z organizacjami pozarządowymi. W zakresie współpracy ze stowarzyszeniami sportowymi, określone zostały zasady i cele publiczne, których realizacja związana jest z ich finansowaniem z budżetu Gminy Lubań - na podstawie uchwały Nr VII/22/2011 Rady Gminy Lubań z dnia 12 kwietnia 2011 roku *w sprawie określenia warunków i trybu finansowego wspierania rozwoju sportu w Gminie Lubań*.

W 2022 r., Wójt Gminy Lubań udzielił wsparcia finansowego na realizację przedsięwzięć z zakresu rozwoju sportu, które wpłynęły na poprawę warunków uprawiania sportu i zwiększyły dostępność społeczności lokalnej do działalności sportowej. Dotacji celowej udzielono pod kątem realizacji celu publicznego, który należy rozumieć jako:

- poprawę warunków uprawiania sportu przez zawodników klubów sportowych,
- podnoszenie sprawności fizycznej i osiągnięcie lepszych wyników sportowych przez zawodników zrzeszonych w klubach sportowych,
- promocję sportu i aktywnych form stylu życia, w szczególności wśród zawodników młodego pokolenia,
- kształtowanie wśród społeczności lokalnej, kulturalnego zachowania na obiektach w czasie zawodów sportowych.

Szczegóły dotyczące zadań z zakresu „Wspierania i upowszechniania kultury fizycznej” realizowanych w roku 2022, znajdują się poniższej w tabeli:

NAZWA ORGANIZACJI	NAZWA ZADANIA	NUMER UMOWY	NAZWA SEKCJI	KWOTA DOTACJI
Ludowy Zespół Sportowy w Kościelniku	<i>Propagowanie wśród dzieci i młodzieży gry w piłkę nożną dla zachowania zdrowia fizycznego i psychicznego na terenie miejscowości Kościelnik, Kościelniki Dolne i Jałowiec</i>	Umowa Nr 44/2022 z dnia 14.03.2022 r. aneks Nr 1 z dnia 30.11.2022 r.	sekcja piłki nożnej "Senior"	17 000,00 zł
			sekcja piłki nożnej "Junior"	6 200,00 zł
			sekcja piłki nożnej "Orlik"	5 500,00 zł
			sekcja piłki nożnej "Żak"	4 700,00 zł
RAZEM:				33 400,00 ZŁ
Ludowy Zespół Sportowy	<i>Propagowanie wśród dzieci i młodzieży gry w piłkę nożną i tenisa stołowego dla zachowania zdrowia fizycznego i psychicznego na terenie miejscowości Radostów Dolny,</i>	Umowa Nr 38/2022 z dnia 09.03.2022 r.	sekcja piłki nożnej "Senior"	17 000,00 zł
			sekcja piłki nożnej "Trampkarz"	6 200,00 zł
			sekcja piłki nożnej "Orlik"	5 500,00 zł

„LZS Radostów”	<i>Średni i Górny</i>			
			sekcja piłki nożnej "Żak"	4 700,00 zł
			sekcja tenisa stołowego "Święci Radostów"	7 000,00 zł
RAZEM:				40 400,00 ZŁ
Ludowy Zespół Sportowy "Łazek" w Pisarzowicach	<i>Propagowanie wśród dzieci i młodzieży gry w piłkę nożną dla zachowania zdrowia fizycznego i psychicznego na terenie miejscowości Pisarzowice</i>	Umowa Nr 47/2022 z dnia 23.03.2022 r.	sekcja piłki nożnej "Senior"	17 000,00 zł
			sekcja piłki nożnej "Junior"	6 200,00 zł
			sekcja piłki nożnej "Młodzik"	5 500,00 zł
RAZEM:				28 700,00 ZŁ
Klub Sportowy Samuraj Lubań	<i>Wsparcie w prowadzeniu zajęć sportowych z zakresu nauki Karate i Samoobrony na terenie Gminy</i>	Umowa Nr 48/2022 z dnia 23.03.2022 r.	sekcja karate	13 000,00 zł

	<i>Lubań</i>			
RAZEM:				13 000,00 ZŁ
Miejsko-Gminny Ludowy Klub Sportowy "Kwisa" Lubań	<i>Upowszechnianie kultury fizycznej i sportu, poprzez prowadzenie zajęć sportowych z zakresu kolarstwa</i>	Umowa Nr 39/2022 z dnia 09.03.2022 r.	sekcja kolarstwa	4 600,00 zł
RAZEM:				4 600,00 ZŁ
Uczniowski Klub Sportowy "Sparta" Piszowice	<i>Propagowanie wśród dzieci gry w piłkę nożną dla zachowania zdrowia fizycznego i psychicznego na terenie miejscowości Piszowice</i>	Umowa Nr 37/2022 z dnia 09.03.2022 r. aneks Nr 1 z dnia 30.11.2022 r.	sekcja piłki nożnej "Orlik"	5 500,00 zł
			sekcja piłki nożnej "Młodzik"	5 500,00 zł
			sekcja piłki nożnej "Żak"	4 700,00 zł
			sekcja piłki nożnej "Skrzat"	4 700,00 zł
RAZEM:				20 400,00 ZŁ
ŁĄCZNA KWOTA WSPARCIA:				140 500,00 ZŁ

OPIS ZADAŃ

Celem głównym ww. zadań jest propagowanie wśród mieszkańców gminy różnych dyscyplin sportowych. Projekty wychodzą naprzeciw rosnącemu zapotrzebowaniu na aktywność ruchową wśród wszystkich grup wiekowych – dzieci, młodzieży, dorosłych i seniorów. Realizacja projektów umożliwi rozwijanie i propagowanie wielu form aktywności fizycznej i aktywizowanie lokalnej społeczności na rzecz zdrowego stylu życia. Realizacja przedsięwzięć z zakresu rozwoju sportu, umożliwi popularyzację sportu w rejonie, sprzyja rozwojowi dyscyplin oraz nowych kierunków sportowych. Zrealizowane zadania, umożliwiają integrację społeczności lokalnej, wokół gry w piłkę nożną, tenisa stołowego, ale również innych form aktywności – zajęć z zakresu nauki karate oraz kolarstwa. Na podstawie analizy *sprawozdań z realizacji zadania publicznego*, ustalono *następujące wydatki*:

- pokrycie kosztów organizowania zawodów lub uczestnictwa w tych zawodach (*opłaty startowe, wpisowe i inne koszty udziału zawodników w zawodach, delegacji i wynagrodzenia licencjonowanych sędziów sportowych, transport zawodników na zawody sportowe, posiłki profilaktyczne i napoje dla zawodników uczestniczących w zawodach sportowych*),
- pokrycie kosztów technicznego przygotowania obiektów do zawodów sportowych (*pokrycie kosztów usług związanych z bieżącym utrzymaniem i konserwacją obiektów sportowych, zakup podstawowego wyposażenia służącego utrzymaniu i konserwacji obiektów sportowych*),
- zakup strojów i sprzętu sportowego służącego do realizacji przedsięwzięcia (*odzież sportowa, obuwie sportowe, sprzęt sportowy i inne wydatki z tytułu ulepszenia posiadanego sprzętu sportowego służącego uprawianiu sportu*),
- pokrycie kosztów opieki medycznej, zakup środków opatrunkowych, przeciw urazowych i innych służących odnowie biologicznej,
- pokrycie kosztów korzystania z obcych obiektów sportowych dla celów szkolenia sportowego,
- pokrycie kosztów zgrupowań i obozów sportowych,
- inne koszty pośrednie niezbędne do realizacji przedsięwzięcia (*działania i materiały informacyjno-promocyjne związane z realizacją przedsięwzięcia*).

Rezultaty zadania (zgodnie z przedstawionymi we wniosku o dofinansowanie) zostały w pełni zrealizowane – wszystkie zakładane działania, zostały osiągnięte.

W 2022 roku, Gmina Lubań kontynuowała współpracę z organizacjami pozarządowymi, która obejmowała podstawowe obszary życia społecznego, bazując na budżetowych środkach finansowych, których wysokość od lat jest podstawowym zabezpieczeniem finansowym tych organizacji. Organizacje pozarządowe poprzez swoją aktywną działalność, wspomagały Gminę Lubań w realizacji zadań skierowanych do mieszkańców gminy.

W 2022 roku, samorząd Gminy Lubań zlecił wykonanie 8 zadań publicznych - w tym 2 projekty realizowane w trybie pozakonkursowym, określonym w art. 19a ustawy z dnia 24 kwietnia 2003 r. *o działalności pożytku publicznego i o wolontariacie* oraz 6 zadań wynikającym z uchwały Rady Gminy Lubań *w sprawie określenia warunków i trybu finansowania wspierania rozwoju sportu przez Gminę Lubań*. Rozdysponowano łącznie kwotę 143 900,00 zł. Współpraca finansowa w 2022 roku realizowana była w dwóch obszarach – podobnie jak w latach ubiegłych, zrealizowano zadania

publiczne w sferze wspierania i upowszechniania kultury fizycznej oraz przeciwdziałania uzależnieniom i patologiom. Przyznane kwoty dotacji zostały wykorzystane w całości. Nie nastąpiło ich zmniejszenie, ani zwrot niewykorzystanych środków do budżetu gminy. Dotacje zostały wykorzystane zgodnie z przeznaczeniem. Podejmowane działania i zadania realizowane w 2022 roku, były efektywne oraz w znacznym stopniu przyczyniły się do nawiązania pozytywnej współpracy pomiędzy organizacjami pozarządowymi, a lokalnym samorządem. Analiza sprawozdań, pozwala stwierdzić, że założone i oczekiwane cele oraz rezultaty, będące wynikiem realizacji zadań publicznych, zostały ocenione jako osiągnięte i w pełni zrealizowane.

Analizując zakres zrealizowanych inicjatyw w 2022 roku, można zaobserwować, że corocznie największym zainteresowaniem organizacji pozarządowych, cieszy się realizacja działań ukierunkowana w obszarze sportu, a spośród podmiotów prowadzących działalność pożytku publicznego na terenie Gminy Lubań, najczęściej ubiegały się o dotacje kluby sportowe, które posiadają już doświadczenie w realizacji tych zadań. Wynika to z faktu, że jest to najpopularniejsza forma, w której zrzeszają się obywatele dla realizacji celów pożytku publicznego.

Jak pokazują dane, tryb pozakonkursowy cieszy się z roku na rok coraz to większym zainteresowaniem ze strony organizacji pozarządowych, w związku z czym, zleczonych w tym trybie jest coraz więcej zadań publicznych. Zlecone zadania są okazją do realizacji wielu ciekawych wydarzeń i projektów na rzecz mieszkańców gminy, środowiska lokalnego - przy udziale organizacji pozarządowych. Działając dla dobra mieszkańców, wpływały na integrację różnych środowisk i poprawę poziomu i jakości ich życia.

Warto zaznaczyć, że organizacje pozarządowe wniosły duży wkład w realizację poszczególnych przedsięwzięć. Analiza złożonych sprawozdań pokazuje, że z jednej strony był to własny wkład pozafinansowy, poprzez zaangażowanie i aktywność wolontariuszy oraz członków organizacji, z drugiej zaś - środki finansowe pozyskane z innych źródeł.

Obok najczęściej omawianej kwestii finansowania zadań, niezwykle istotna jest cała sfera współpracy pozafinansowej, polegająca zarówno na wspieraniu organizacji w ich codziennym działaniu, jak i na włączaniu ich w podejmowanie kluczowych decyzji lokalnych. Odnotowano wiele form współpracy pozafinansowej z organizacjami pozarządowymi. Z całą pewnością należy stwierdzić, że te działania wychodziły naprzeciw oczekiwaniom i potrzebom współpracujących organizacji. Podejmowane w 2022 roku działania, miały na celu zwiększenie zakresu prowadzonej z organizacjami pozarządowymi współpracy pozafinansowej.

Poziom efektywności działań organizacji pozarządowych w realizacji zadań publicznych, jak również w zakresie definiowania potrzeb społecznych, oceniany jest przez samorząd jako wysoki i potrzebny w dalszej współpracy. Nadal należy podejmować wspólne działania, na rzecz rozwoju, pogłębiania oraz zwiększania zakresu współpracy samorządu z organizacjami pozarządowymi. Konieczne jest dalsze budowanie wzajemnego zaufania i przekonania o konieczności wspólnej, partnerskiej pracy oraz wzajemnego uzupełniania się w realizacji zadań dla lokalnej społeczności. Dalsza współpraca na płaszczyźnie finansowej, jak i pozafinansowej, nadal powinna pozostawać ważnym elementem polityki prowadzonej przez władze samorządowe Gminy Lubań.

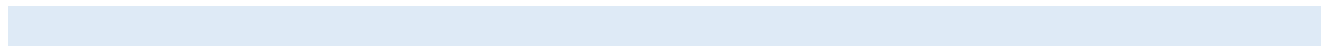

15. ADMINISTRACJA

W Urzędzie Gminy Lubań na stanowiskach urzędniczych w roku 2022 było zatrudnionych 29 pracowników. Na stanowiskach innych niż urzędnicze, jak np. pracownicy gospodarczy, pomoc administracyjna oraz obsługa, zatrudnionych było 9 pracowników.

Do Urzędu Gminy w 2022 roku wniesiono ogółem 13 253 sprawy, które zostały zarejestrowane, rozpatrzone i załatwione. Część z tych spraw będzie kontynuowana w 2023 r.

W toku załatwiania spraw przeprowadzono szereg postępowań administracyjnych, m.in.:

- ✓ 31 postępowań w sprawie usunięcia drzew, które zakończyły się wydaniem decyzji;
- ✓ 54 postępowania w związku ze zgłoszeniem zamiaru usunięcia drzew, z czego 54 zakończyło się zgodą milczącą;
- ✓ przygotowano 11 wniosków o wydanie zgody na usunięcie drzew z nieruchomości gminnych;
- ✓ wydano 10 zaświadczeń o posiadaniu gospodarstwa rolnego do celów emerytalno – rentowych i do stażu pracy;
- ✓ wydano 307 wypisów z miejscowego planu zagospodarowania przestrzennego gminy Lubań;
- ✓ nadano 61 numerów porządkowych budynków;
- ✓ wydano 34 decyzje zatwierdzające projekt podziału nieruchomości;
- ✓ wydano 95 uzgodnień lokalizacji urządzeń niezwiązanych z funkcjonowaniem dróg wewnętrznych, w tym zjazdów;
- ✓ wydano 14 decyzji lokalizacji urządzeń niezwiązanych z funkcjonowaniem dróg publicznych;
- ✓ wydano 71 warunków technicznych w zakresie przyłączenia do sieci wodociągowej;
- ✓ zawarto 86 umów na dostarczenie wody;
- ✓ wystawiono 639 upomnień oraz 291 tytułów wykonawczych związanych z podatkiem rolnym, leśnym, od nieruchomości i od środków transportowych – osoby fizyczne;
- ✓ wystawiono 21 upomnień oraz 7 tytułów wykonawczych związanych z podatkiem rolnym, leśnym, od nieruchomości i od środków transportowych – osoby prawne;
- ✓ wydano 71 zaświadczeń o niezaleganiu w podatkach lub stwierdzające stan zaległości, o wysokości zapłaconej należności zabezpieczonej hipoteką przymusową lub zastawem skarbowym, o powierzchni gospodarstwa rolnego;
- ✓ rozpatrzono 270 spraw dot. zwrotu podatku akcyzowego dla rolników.

Prowadzono sprawy związane z zobowiązaniem podatkowym **osób fizycznych**:

- ✓ wydano 3 135 decyzji dotyczących wymiaru podatku;
- ✓ 148 decyzji przypisowych;
- ✓ 197 decyzji odpisowych;
- ✓ 2 decyzje umorzeniowe pozytywne, 5 odmownych;
- ✓ 22 decyzje z tytułu ulgi nabycia, w tym 2 odmowne, 20 pozytywne.

Prowadzono sprawy związane ze zobowiązaniem podatkowym **osób prawnych**:

- ✓ wprowadzono 100 deklaracji,
- ✓ wydano 3 decyzje określające,
- ✓ dokonano 22 korekt deklaracji.

Prowadzono sprawy związane ze zobowiązaniem podatkowym od środków transportowych (osoby fizyczne i prawne):

- ✓ wydano 1 decyzję określającą środki transportu (dla osób fizycznych);
- ✓ zarejestrowano 33 deklaracje na środki transportu;
- ✓ wykonano 33 korekty deklaracji;

Inne sprawy:

- ✓ przeprowadzono 25 postępowań o udzielenie zamówień publicznych zgodnie z ustawą Prawo zamówień publicznych;
- ✓ przyjęto łącznie 73 wnioski o zameldowanie i wymeldowanie;
- ✓ wydano 7 decyzji w sprawach meldunkowych;
- ✓ nadano/ zmieniono 31 numerów PESEL;
- ✓ przyjęto 135 wniosków o nadanie numeru PESEL w związku z konfliktem na Ukrainie,
- ✓ wydano 641 dowodów osobistych;
- ✓ przyjęto 97 zgłoszeń o utracie lub uszkodzeniu dowodu osobistego oraz kradzieży tożsamości;
- ✓ unieważniono 54 dowody osobiste;
- ✓ wydano 169 zaświadczeń dotyczących meldunków;
- ✓ udostępniono dane z rejestru mieszkańców oraz z rejestru dowodów osobistych – 67 spraw;

- ✓ usunięto 73 niezgodności w rejestrze mieszkańców;
- ✓ wezwano 48 osób na kwalifikację wojskową;
- ✓ wydano 8 decyzji w sprawie przeznaczenia do wykonania świadczeń osobistych na rzecz obrony;
- ✓ rozpatrzono 66 wniosków o udostępnienie informacji publicznej;
- ✓ wydano 161 zarządzeń Wójta Gminy;
- ✓ przyjęto 90 uchwał Rady Gminy Lubań;
- ✓ udzielono 2 odpowiedzi na zapytania Radnych Gminy Lubań;
- ✓ udzielono 2 odpowiedzi na interpelacje Radnych Gminy Lubań;
- ✓ potwierdzono 55 profilów zaufanych.

WYBORY UZUPEŁNIAJĄCE DO RADY GMINY LUBAŃ W OKRĘGU WYBORCZYM NR 8

W związku z wygaśnięciem mandatu radnej Pani Agnieszki Dudek, zarządzeniem nr 23 Wojewody Dolnośląskiego z dnia 24 stycznia 2022 r. w sprawie przeprowadzenia wyborów uzupełniających do Rady Gminy Lubań w okręgu wyborczym nr 8, datę wyborów uzupełniających wyznaczono na 10 kwietnia 2022 roku.

Głosowania nie przeprowadzono ze względu na to, że zarejestrowany został tylko jeden kandydat na radnego. Radną została wybrana Pani Renata Żołędziewska.

WYBORY UZUPEŁNIAJĄCE DO RADY GMINY LUBAŃ W OKRĘGU WYBORCZYM NR 6

W związku z wygaśnięciem mandatu radnego Pana Adriana Ziola, zarządzeniem nr 69 Wojewody Dolnośląskiego z dnia 8 marca 2022 r. w sprawie przeprowadzenia wyborów uzupełniających do Rady Gminy Lubań w okręgu wyborczym nr 6, datę wyborów uzupełniających wyznaczono na 22 maja 2022 roku.

Głosowania nie przeprowadzono ze względu na to, że zarejestrowany został tylko jeden kandydat na radnego. Radną została wybrana Pani Angelika Ziola.

SPRZEDAŻ PALIWA STAŁEGO PRZEZ GMINĘ

W związku z wprowadzeniem przez Rząd RP ustawy o zakupie preferencyjnym paliwa stałego dla gospodarstw domowych, Gmina Lubań w roku 2022 wsparła łącznie 132 gospodarstwa domowe, co przekłada się na 193 tony sprzedanego węgla.

16. UCHWAŁY RADY GMINY I FUNDUSZ SOŁECKI

UCHWAŁY PODJĘTE PRZEZ RADĘ GMINY LUBAŃ W 2022 R.

- 1. Uchwała Nr LV/286/2022 Rady Gminy Lubań z dnia 7 lutego 2022 r. w sprawie udzielenia pomocy finansowej Powiatowi Lubańskiemu.**
- 2. Uchwała Nr LV/287/2022 Rady Gminy Lubań z dnia 7 lutego 2022 r. w sprawie zmiany „Regulaminu dostarczania wody i odprowadzania ścieków na terenie Gminy Lubań”.**
- 3. Uchwała Nr LV/288/2022 Rady Gminy Lubań z dnia 7 lutego 2022 r. w sprawie zasad i trybu udzielenia dotacji celowej na dofinansowanie kosztów budowy przydomowych biologicznych oczyszczalni ścieków lub bezodpływowych zbiorników na nieczystości ciekłe na terenie Gminy Lubań.**
- 4. Uchwała Nr LV/289/2022 Rady Gminy Lubań z dnia 7 lutego 2022 r. w sprawie zasad i trybu postępowania przy udzielaniu i rozliczaniu dotacji celowej z budżetu Gminy Lubań na dofinansowanie wymiany indywidualnych urządzeń grzewczych na nowe, ograniczające emisję zanieczyszczeń powietrza na terenie Gminy Lubań.**
- 5. Uchwała Nr LV/290/2022 Rady Gminy Lubań z dnia 7 lutego 2022 r. w sprawie rozpatrzenia skargi na Kierownika Gminnego Ośrodka Pomocy Społecznej w Lubaniu.**
- 6. Uchwała Nr LV/291/2022 Rady Gminy Lubań z dnia 7 lutego 2022 r. w sprawie pozostawienia skargi bez rozpoznania.**
- 7. Uchwała Nr LV/292/2022 Rady Gminy Lubań z dnia 7 lutego 2022 r. w sprawie zmiany Uchwały Nr XLIX/325/2014 Rady Gminy Lubań z dnia 22 września 2014 roku w sprawie wyrażenia zgody na sprzedaż nieruchomości w drodze bezprzetargowej.**

8. Uchwała Nr LV/293/2022 Rady Gminy Lubań z dnia 7 lutego 2022 r. w sprawie udzielenia w roku 2022 dotacji na prace konserwatorskie, restauratorskie lub roboty budowlane przy zabytku wpisanym do rejestru zabytków oraz jej wysokości.
9. Uchwała Nr LV/294/2022 Rady Gminy Lubań z dnia 7 lutego 2022 r. w sprawie zatwierdzenia planów pracy stałych Komisji Rady Gminy Lubań na rok 2022.
10. Uchwała Nr LV/295/2022 Rady Gminy Lubań z dnia 7 lutego 2022 r. w sprawie przyjęcia Sołeckiej Strategii Rozwoju Wsi Mściszów w Gminie Lubań.
11. Uchwała Nr LVI/296/2022 Rady Gminy Lubań z dnia 16 lutego 2022 r. w sprawie określenia wzoru wniosku o przyznanie dodatku mieszkaniowego oraz wzoru deklaracji o dochodach gospodarstwa domowego.
12. Uchwała Nr LVI/297/2022 Rady Gminy Lubań z dnia 16 lutego 2022 r. w sprawie wyrażenia zgody na sprzedaż nieruchomości.
13. Uchwała Nr LVI/298/2022 Rady Gminy Lubań z dnia 16 lutego 2022 r. w sprawie zmiany uchwały budżetowej na 2022 rok.
14. Uchwała Nr LVI/299/2022 Rady Gminy Lubań z dnia 16 lutego 2022 r. w sprawie rozpatrzenia wniosku.
15. Uchwała Nr LVII/300/2022 Rady Gminy Lubań z dnia 9 marca 2022 r. w sprawie przyjęcia „Programu opieki nad zwierzętami bezdomnymi oraz zapobiegania bezdomności zwierząt na terenie Gminy Lubań w 2022 roku.
16. Uchwała Nr LVII/301/2022 Rady Gminy Lubań z dnia 9 marca 2022 r. w sprawie nadania nazwy drodze wewnętrznej.
17. Uchwała Nr LVII/302/2022 Rady Gminy Lubań z dnia 9 marca 2022 r. w sprawie rozpatrzenia wniosku.
18. Uchwała Nr LVII/303/2022 Rady Gminy Lubań z dnia 9 marca 2022 r. w sprawie udzielenia pomocy rzeczowej dla Województwa Dolnośląskiego.

- 19. Uchwała Nr LVII/304/2022 Rady Gminy Lubań z dnia 9 marca 2022 r. w sprawie zmiany uchwały budżetowej na 2022 rok.**
- 20. Uchwała Nr LVII/305/2022 Rady Gminy Lubań z dnia 9 marca 2022 r. w sprawie zmian Wieloletniej Prognozy Finansowej Gminy Lubań na lata 2022 – 2032.**
- 21. Uchwała Nr LVII/306/2022 Rady Gminy Lubań z dnia 9 marca 2022 r. w sprawie zmiany Regulaminu korzystania z cmentarzy komunalnych Gminy Lubań.**
- 22. Uchwała Nr LVIII/307/2022 Rady Gminy Lubań z dnia 30 marca 2022 r. w sprawie uchwalenia miejscowego planu zagospodarowania przestrzennego Gminy Lubań obejmującego obręb Nawojów Łużycki.**
- 23. Uchwała Nr LVIII/308/2022 Rady Gminy Lubań z dnia 30 marca 2022 r. w sprawie uchwalenia miejscowego planu zagospodarowania przestrzennego Gminy Lubań obejmującego obręb Nawojów Śląski.**
- 24. Uchwała Nr LVIII/309/2022 Rady Gminy Lubań z dnia 30 marca 2022 r. w sprawie uchwalenia miejscowego planu zagospodarowania przestrzennego Gminy Lubań obejmującego obręb Radostów Dolny.**
- 25. Uchwała Nr LVIII/310/2022 Rady Gminy Lubań z dnia 30 marca 2022 r. w sprawie ustalenia wysokości ekwiwalentu pieniężnego dla członków ochotniczych straży pożarnych z terenu Gminy Lubań.**
- 26. Uchwała Nr LVIII/311/2022 Rady Gminy Lubań z dnia 30 marca 2022 r. w sprawie przyjęcia Gminnego Programu Profilaktyki i Rozwiązywania Problemów Alkoholowych oraz Przeciwdziałania Narkomanii dla Gminy Lubań na lata 2022 – 2025.**
- 27. Uchwała Nr LVIII/312/2022 Rady Gminy Lubań z dnia 30 marca 2022 r. w sprawie trybu i sposobu powołania i odwołania członków zespołu interdyscyplinarnego oraz szczegółowych warunków jego funkcjonowania.**

28. Uchwała Nr LVIII/313/2022 Rady Gminy Lubań z dnia 30 marca 2022 r. w sprawie zarządzenia poboru podatków w drodze inkasa, określenia inkasentów i wysokości wynagrodzenia za inkaso.
29. Uchwała Nr LIX/314/2022 Rady Gminy Lubań z dnia dnia 28 kwietnia 2022 r. w sprawie upoważnienia Wójta Gminy Lubań do dokonywania zmian w uchwale budżetowej oraz wieloletniej prognozie finansowej w celu realizacji zadań związanych z pomocą obywatelom Ukrainy w związku z konfliktem zbrojnym na terytorium tego państwa.
30. Uchwała Nr LIX/315/2022 Rady Gminy Lubań z dnia 28 kwietnia 2022 r. w sprawie zatwierdzenia Sprawozdania z Realizacji Programu Wspierania Rodziny na lata 2021 – 2023 w Gminie Lubań za rok 2021.
31. Uchwała Nr LIX/316/2022 Rady Gminy Lubań z dnia 28 kwietnia 2022 r. w sprawie aktualizacji Inwentaryzacji wyrobów azbestowych na terenie Gminy Lubań sporządzonej na potrzeby związane z przygotowaniem Programu Usuwania wyrobów zawierających azbest z terenu Gminy Lubań na lata 2015 – 2032.
32. Uchwała Nr LIX/317/2022 Rady Gminy Lubań z dnia 28 kwietnia 2022 r. w sprawie przyjęcia Sołeckiej Strategii Rozwoju Wsi Kościelnik w Gminie Lubań.
33. Uchwała Nr LIX/318/2022 Rady Gminy Lubań z dnia 28 kwietnia 2022 r. w sprawie przyjęcia Sołeckiej Strategii Rozwoju Wsi Henryków Lubański w Gminie Lubań.
34. Uchwała Nr LIX/319/2022 Rady Gminy Lubań z dnia 28 kwietnia 2022 r. w sprawie zmiany Regulaminu korzystania z cmentarzy komunalnych Gminy Lubań.
35. Uchwała Nr LIX/320/2022 Rady Gminy Lubań z dnia 28 kwietnia 2022 r. w sprawie ustalenia opłat za usługi cmentarne obowiązujące na cmentarzach komunalnych Gminy Lubań.
36. Uchwała nr LX/321/2022 Rady Gminy Lubań z dnia 18 maja 2022 r. w sprawie zmiany uchwały nr LVII/312/2022 Rady Gminy Lubań z dnia 30 marca 2022 r. w sprawie trybu i sposobu powołania i odwołania członków zespołu interdyscyplinarnego oraz szczegółowych warunków jego funkcjonowania.

37. Uchwała Nr LX/322/2022 Rady Gminy Lubań z dnia 18 maja 2022 r. w sprawie wyrażenia zgody na sprzedaż nieruchomości.
38. Uchwała Nr LX/323/2022 rady Gminy Lubań z dnia 18 maja 2022 r. w sprawie wyznaczenia miejsca do prowadzenia handlu w piątki i soboty przez rolników i ich domowników oraz uchwalenia regulaminu określającego zasady prowadzenia handlu w piątki i soboty przez rolników i ich domowników.
39. Uchwała Nr LX/324/2022 Rady Gminy Lubań z dnia 18 maja 2022 r. w sprawie zatwierdzenia oceny zasobów pomocy społecznej Gminnego Ośrodka Pomocy Społecznej w Lubaniu.
40. Uchwała Nr LX/325/2022 Rady Gminy Lubań z dnia 18 maja 2022 r. w sprawie zatwierdzenia corocznego sprawozdania z działalności Gminnego Ośrodka Pomocy Społecznej w Lubaniu za rok 2021.
41. Uchwała Nr LX/326/2022 Rady Gminy Lubań z dnia 18 maja 2022 r. w sprawie przekazania do Wojewódzkiego Sądu Administracyjnego skargi Wojewody Dolnośląskiego.
42. Uchwała Nr LX/327/2022 Rady Gminy Lubań z dnia 18 maja 2022 r. w sprawie zmiany uchwały budżetowej na 2022 rok.
43. Uchwała Nr LXI/328/2022 Rady Gminy Lubań z dnia 9 czerwca 2022 r. w sprawie zmiany uchwały budżetowej na 2022 rok.
44. Uchwała Nr LXI/329/2022 Rady Gminy Lubań z dnia 9 czerwca 2022 r. w sprawie wyrażenia zgody na zawarcie kolejnych umów dzierżawy z dotychczasowymi dzierżawcami, których przedmiotem są te same nieruchomości, na czas określony do 3 lat.
45. Uchwała Nr LXII/330/2022 Rady Gminy Lubań z dnia 22 czerwca 2022 r. w sprawie udzielenia Wójtowi Gminy Lubań wotum zaufania.
46. Uchwała Nr LXII/331/2022 Rady Gminy Lubań z dnia 22 czerwca 2022 r. w sprawie rozpatrzenia i zatwierdzenia sprawozdania finansowego wraz ze sprawozdaniem z wykonania budżetu Gminy Lubań za 2021 rok.

47. Uchwała Nr LXII/332/2022 Rady Gminy Lubań z dnia 22 czerwca 2022 r. w sprawie udzielenia Wójtowi Gminy Lubań absolutorium z tytułu wykonania budżetu Gminy Lubań za rok 2021.
48. Uchwała Nr LXII/333/2022 Rady Gminy Lubań z dnia 22 czerwca 2022 r. w sprawie zaliczenia dróg do kategorii dróg gminnych i ustalenia ich przebiegu.
49. Uchwała Nr LXII/334/2022 Rady Gminy Lubań z dnia 22 czerwca 2022 r. w sprawie uzupełnienia składu osobowego stałych Komisji Rady Gminy Lubań.
50. Uchwała Nr LXII/335/2022 Rady Gminy Lubań z dnia 22 czerwca 2022 r. w sprawie zmiany uchwały budżetowej na 2022 rok.
51. Uchwała Nr LXII/336/2022 Rady Gminy Lubań z dnia 22 czerwca 2022 r. w sprawie zmian Wieloletniej Prognozy Finansowej Gminy Lubań na lata 2022 – 2032.
52. Uchwała Nr LXIII/337/2022 Rady Gminy Lubań z dnia 19 sierpnia 2022 r. w sprawie określenia średniej ceny jednostki paliwa w Gminie Lubań w roku szkolnym 2022/2023.
53. Uchwała Nr LXIII/338/2022 Rady Gminy Lubań z dnia 19 sierpnia 2022 r. zmieniająca uchwałę w sprawie zasad udzielania i rozmiaru zniżek tygodniowego obowiązkowego wymiaru godzin nauczycielom, którym powierzono stanowiska kierownicze w przedszkolach i szkołach każdego typu oraz określenia tygodniowego obowiązkowego wymiaru zajęć dydaktycznych, wychowawczych i opiekuńczych pedagoga szkolnego oraz określenia obowiązkowego wymiaru godzin zajęć nauczycieli pracujących w różnym wymiarze godzin.
54. Uchwała Nr LXIII/339/2022 Rady Gminy Lubań z dnia 19 sierpnia 2022 r. w sprawie rozpatrzenia petycji.
55. Uchwała Nr LXIII/340/2022 Rady Gminy Lubań z dnia 19 sierpnia 2022 r. w sprawie zmiany uchwały budżetowej na 2022 rok.
56. Uchwała Nr LXIII/341/2022 Rady Gminy Lubań z dnia 19 sierpnia 2022 r. w sprawie zmian Wieloletniej Prognozy Finansowej Gminy Lubań na lata 2022 – 2032.

- 57. Uchwała Nr LXIV/342/2022 Rady Gminy Lubań z dnia 23 września 2022 r. w sprawie wyrażenia zgody na sprzedaż nieruchomości użytkownikowi wieczystemu.**
- 58. Uchwała Nr LXIV/343/2022 Rady Gminy Lubań z dnia 23 września 2022 r. w sprawie wyrażenia zgody na zamianę nieruchomości.**
- 59. Uchwała Nr LXIV/344/2022 Rady Gminy Lubań z dnia 23 września 2022 r. w sprawie wyrażenia zgody na kupno nieruchomości.**
- 60. Uchwała Nr LXIV/345/2022 Rady Gminy Lubań z dnia 23 września 2022 r. w sprawie wyrażenia zgody na zawarcie kolejnej umowy z dotychczasowym najemcą, której przedmiotem jest ta sama nieruchomość, na czas oznaczony do 3 lat.**
- 61. Uchwała Nr LXIV/346/2022 Rady Gminy Lubań z dnia 23 września 2022 r. w sprawie przyjęcia raportu z realizacji Strategii Rozwoju Gminy Lubań na lata 2014 – 2024 za 2021 rok.**
- 62. Uchwała Nr LXIV/347/2022 Rady Gminy Lubań z dnia 23 września 2022 r. w sprawie rozpatrzenia petycji.**
- 63. Uchwała Nr LXIV/348/2022 Rady Gminy Lubań z dnia 23 września 2022 r. w sprawie wyrażenia zgody na nabycie nieruchomości.**
- 64. Uchwała Nr LXIV/349/2022 Rady Gminy Lubań z dnia 23 września 2022 r. w sprawie zmiany uchwały budżetowej na 2022 rok.**
- 65. Uchwała Nr LXV/350/2022 Rady Gminy Lubań z dnia 19 października 2022 r. w sprawie zmiany uchwały budżetowej na 2022 rok.**
- 66. Uchwała Nr LXVI/351/2022 Rady Gminy Lubań z dnia 25 października 2022 r. w sprawie zmiany uchwały budżetowej na 2022 rok.**
- 67. Uchwała Nr LXVI/352/2022 Rady Gminy Lubań z dnia 25 października 2022 r. w sprawie zmian Wieloletniej Prognozy Finansowej Gminy Lubań na lata 2022-2032.**

68. Uchwała Nr LXVII/353/2022 Rady Gminy Lubań z dnia 17 listopada 2022 r. w sprawie zmiany uchwały budżetowej na 2022 rok.
69. Uchwała Nr LXVII/354/2022 Rady Gminy Lubań z dnia 17 listopada 2022 r w sprawie przyjęcia Soleckiej Strategii Rozwoju Wsi Pisarzowice w Gminie Lubań.
70. Uchwała Nr LXVII/355/2022 Rady Gminy Lubań z dnia 17 listopada 2022 r w sprawie przyjęcia Raportu z wykonania Programu Ochrony Środowiska za lata 2020 – 2021.
71. Uchwała Nr LXVII/356/2022 Rady Gminy Lubań z dnia 17 listopada 2022 r. w sprawie przyjęcia regulaminu korzystania z sali gimnastycznej przy Zespole Szkolno – Przedszkolnym w Radostowie Średnim.
72. Uchwała Nr LXVII/357/2022 Rady Gminy Lubań z dnia 17 listopada 2022 r. zmieniającą uchwałę w sprawie przyjęcia Regulaminu wynagradzania nauczycieli zatrudnionych w placówkach oświatowych, dla których organem prowadzącym jest Gmina Lubań.
73. Uchwała Nr LXVIII/358/2022 Rady Gminy Lubań z dnia 23 listopada 2022 r. w sprawie zmiany uchwały budżetowej na 2022 rok.
74. Uchwała Nr LXVIII/359/2022 Rady Gminy Lubań z dnia 23 listopada 2022 r. w sprawie zmian Wieloletniej Prognozy Finansowej Gminy Lubań na lata 2022-2032.
75. Uchwała Nr LXIX/360/2022 Rady Gminy Lubań z dnia 7 grudnia 2022 r. w sprawie obniżenia średniej ceny skupu żyta dla celu obliczenia podatku rolnego na obszarze Gminy Lubań na rok 2023.
76. Uchwała Nr LXIX/361/2022 Rady Gminy Lubań z dnia 7 grudnia 2022 r. w sprawie określenia wysokości stawek podatku od nieruchomości.
77. Uchwała Nr LXIX/362/2022 Rady Gminy Lubań z dnia 7 grudnia 2022 r. w sprawie szczegółowych warunków przyznawania i odpłatności za usługi opiekuńcze i specjalistyczne usługi opiekuńcze z wyłączeniem specjalistycznych usług opiekuńczych dla osób z

zaburzeniami psychicznymi oraz szczególne warunki częściowego lub całkowitego zwolnienia od opłat oraz tryb ich pobierania.

78. Uchwała Nr LXIX/363/2022 Rady Gminy Lubań z dnia 7 grudnia 2022 r. w sprawie ustanowienia szczegółowych zasad ponoszenia odpłatności za pobyt w schronisku dla osób bezdomnych oraz schronisku dla osób bezdomnych z usługami opiekuńczymi.

79. Uchwała Nr LXIX/364/2022 Rady Gminy Lubań z dnia 7 grudnia 2022r. w sprawie wyrażenia woli kontynuacji członkostwa Gminy Lubań w Stowarzyszeniu „Lokalna Grupa Działania – Partnerstwo Izerskie” z siedzibą w Uboczu.

80. Uchwała Nr LXIX/365/2022 Rady Gminy Lubań z dnia 7 grudnia 2022 r. w sprawie zmiany uchwały budżetowej na 2022 rok.

81. Uchwała Nr LXX/366/2022 Rady Gminy Lubań z dnia 21 grudnia 2022 r. w sprawie zmiany uchwały budżetowej na 2022 rok.

82. Uchwała Nr LXX/367/2022 Rady Gminy Lubań z dnia 21 grudnia 2022 r. w sprawie zmian Wieloletniej Prognozy Finansowej Gminy Lubań na lata 2022 – 2032.

83. Uchwała Nr LXX/368/2022 Radu Gminy Lubań z dnia 21 grudnia 2022 r. w sprawie wyrażenia zgody na przyznanie nieruchomości zamiennej w ramach odszkodowania.

84. Uchwała Nr LXXI/369/2022 Rady Gminy Lubań z dnia 28 grudnia 2022 r. w sprawie ustalenia wykazu wydatków, które nie wygasają z upływem roku budżetowego 2022.

85. Uchwała Nr LXXI/370/2022 Rady Gminy Lubań z dnia 28 grudnia 2022 r. w sprawie nadania nazwy drodze wewnętrznej.

86. Uchwała Nr LXXI/371/2022 Rady Gminy Lubań z dnia 28 grudnia 2022 r. - Uchwała Budżetowa na 2023 rok.

87. Uchwała Nr LXXI/372/2022 Rady Gminy Lubań z dnia 28 grudnia 2022 r. w sprawie Wieloletniej Prognozy Finansowej Gminy Lubań na lata 2023-2032.

88. Uchwała Nr LXXI/373/2022 Rady Gminy Lubań z dnia 28 grudnia 2022 r. w sprawie zlecenia Komisji Rewizyjnej przeprowadzenia kontroli.

89. Uchwała Nr LXXII/374/2022 Rady Gminy Lubań z dnia 29 grudnia 2022 r. w sprawie zmiany uchwały budżetowej na 2022 rok.

90. Uchwała Nr LXXII/375/2022 Rady Gminy Lubań w sprawie zmiany uchwały budżetowej na 2022 roku w sprawie zmian Wieloletniej Prognozy Finansowej Gminy Lubań na lata 2022 – 2032.

FUNDUSZ SOŁECKI

FUNDUSZ SOŁECKI JAKO FORMA FUNDUSZU OBYWATELSKIEGO

Fundusz sołecki to środki finansowe wyodrębnione w budżecie Gminy, które są zagwarantowane dla sołectw na wykonanie przedsięwzięć służących poprawie warunków życia ich mieszkańców. Fundusz sołecki to odpowiednik funduszu obywatelskiego na terenach wiejskich. Zebranie wiejskie, czyli mieszkańcy danego sołectwa, podejmuje decyzję w zakresie celu wydatkowania przyznanej puli środków finansowych, a samym mieszkańcom zależy na tym, aby środki były wydawane w sposób prawidłowy i efektywny. Rzeczony system wsparcia inicjatyw lokalnych umożliwia realizację ważnych społecznie przedsięwzięć na terenie danego sołectwa. Dzięki możliwości realnego decydowania przez mieszkańców nastąpił znaczny wzrost ich aktywności społecznej i inicjatyw obywatelskich na terenach wiejskich.

W ramach funduszu sołeckiego, wyodrębnionego w gminie w 2022 roku zrealizowano wydatki na łączną kwotę 390 024,60 zł. Zgodnie ze złożonymi do budżetu wnioskami sołectwa najczęściej wnioskowały o wykonanie dokumentacji wraz z budową oświetlenia ulicznego, wykonanie nawierzchni dróg gminnych, zagospodarowanie miejsc rekreacyjnych. Omawiane działania wskazują ogólny trend, gdzie dla mieszkańców ważny jest nie tylko rozwój duchowy i zabezpieczenie potrzeb w zakresie profesjonalnej realizacji usług komunalnych, ale także oczekuje

się efektywniejszych działań w sferze kulturalnej i rekreacyjno-wypoczynkowej, związanej z preferowaniem zdrowego stylu życia w czystym przyjaznym środowisku. Poczynione wydatki pozwoliły na zwiększenie ich aktywności i możliwości realizacji różnego rodzaju imprez sołeckich bez konieczności angażowania podmiotów zewnętrznych oferujących usługi cateringowe.

Mieszkańcy sołectw, dzięki zaangażowaniu w proces decyzyjny zyskali również wewnętrzną satysfakcję w postaci poczucia bycia gospodarzem we własnej wsi i możliwości decydowania o jej rozwoju. Omawiane działania zwiększają również ich integrację wewnętrzną poprzez tworzenie bezcennych więzi pomiędzy daną grupą aktywistów oddanych słusznej sprawie.

Szczegółowy wykaz prac w ramach funduszu sołeckiego wraz z nazwą wnioskowanego przez mieszkańców przedsięwzięcia oraz planowaną kwotą przedstawia poniższa tabela.

Plan wydatków na przedsięwzięcia realizowane w ramach funduszu sołeckiego na 2022 r.				
Sołectwo - Henryków Lubański				
<i>LP.</i>	<i>NAZWA ZADANIA</i>	<i>NAKŁADY WG WNIOSKU</i>		<i>FUNDUSZ SOŁECKI 2022</i>
		<i>BIEŻĄCE</i>	<i>MAJĄTKOWE</i>	
1	Pielęgnacja zieleni II	4 000,00 zł	0,00 zł	4000,00 zł
2	Dofinansowanie Klubu Sportowego Sparta	300,00 zł	0,00 zł	300,00 zł
3	Dofinansowanie Imienin Henryka "Henryki-2022"	3 000,00 zł	0,00 zł	3 000,00 zł
4	Warsztaty muzyczne	5 864,00 zł	0,00 zł	5864,00 zł
5	Przebudowa drogi gminnej w Henrykowie Lubańskim dz. nr 1006,1005,1014 do posesji 147 – etap projektowanie	0,00 zł	3691,00 zł	3691,00 zł

6	Postawienie grilla na placu rekreacyjnym	1 000,00 zł	0,00 zł	1 000,00 zł
7	Przebudowa drogi gminnej w Henrykowie Lubańskim dz.nr 1207,270,267,579,581-etap projektowanie	0,00 zł	12 000,00 zł	12 000,00 zł
8	Wyjazdy studyjne do innych miejscowości	1 489,92 zł	0,00 zł	1 489,92 zł
9	Pobudzenie aktywności obywatelskiej w tym tworzenie warunków do działania, rozwoju i wdrażania programów aktywności obywatelskiej	300,00 zł	0,00 zł	300,00 zł
		319,00 zł	0,00 zł	319,00 zł
		1 858,00 zł	0,00 zł	1 858,00 zł
		5 806,30zł	0,00 zł	5 806,30 zł
10	Tablica edukacyjna, suchościeralna	1 000,00 zł	0,00 zł	1 000,00 zł
11	Poprawa małej infrastruktury	2 000,00 zł	0,00 zł	2 000,00 zł
12	Konserwacja zewnętrznych powierzchni drewnianych i metalowych	1 110,08 zł	0,00 zł	1 110,08 zł
13	Warsztaty kulinarne i rękodzielnicze	3 000,00 zł	0,00 zł	3 000,00 zł
14	Mikołajkowy turniej tenisa stołowego	1 000,00 zł	0,00 zł	1 000,00 zł
15	Poprawa ogrodzenia przy CIS (Centrum Integracji Społecznej)	1 000,00 zł	0,00 zł	1 000,00 zł
		33 047,30 zł	15 691,00 zł	48 738,30 zł
Sołectwo - Jalowiec				
LP.	NAZWA ZADANIA	NAKLADY WG WNIOSKU		FUNDUSZ SOLECKI 2022
		BIEŻĄCE	MAJĄTKOWE	

1	Integracja mieszkańców	3 250,00 zł	0,00 zł	3 250,00 zł
2	Dofinansowanie LZS Kościelnik	500,00 zł	0,00 zł	500,00 zł
3	Usługa utrzymania placu rekreacyjnego	2 500,00 zł	0,00 zł	2 500,00 zł
4	Bezpieczniej w Gminie Lubań – budowa oświetlenia ulicznego w Kościelnikach Dolnych, Jałowcu i Radostowie Górnym	0,00 zł	10 000,00 zł	10 000,00 zł
5	Wyposażenie domku ogrodowego	2 000,00 zł	2 000,00 zł	2 000,00 zł
6	Zagospodarowanie placu rekreacyjnego	3 536,02 zł	0,00 zł	3 536,02 zł
		11 786,02 zł	12 000,00zł	21 786,02 zł
Sołectwo - Kościelnik				
LP.	NAZWA ZADANIA	NAKŁADY WG WNIOSKU		FUNDUSZ SOLECKI 2022
		BIEŻĄCE	MAJĄTKOWE	
1	Spotkania integracyjne	5 000,00 zł	0,00 zł	5 000,00 zł
2	Wykonanie i zakup materiałów potrzebnych na wykonanie wieńca dożynkowego	300,00 zł	0,00 zł	300,00 zł
3	Zlecenie koszenia terenów zielonych	3 000,00 zł	0,00 zł	3 000,00 zł
4	Utrzymanie terenów zielonych	1 000,00 zł	0,00 zł	1 000,00 zł
5	Wykonanie nawierzchni asfaltowej drogi dz. nr 497 w Kościelniku	0,00 zł	23 695,83 zł	23 696,83 zł
		9 300,00 zł	23 695,83 zł	32 996,83 zł

Sołectwo - Kościelniki Dolne				
<i>LP.</i>	<i>NAZWA ZADANIA</i>	<i>NAKLĄDY WG WNIOSKU</i>		<i>FUNDUSZ SOŁECKI 2022</i>
		<i>BIEŻĄCE</i>	<i>MAJĄTKOWE</i>	
1	Tematyczne spotkania mieszkańców Sołectwa	2 700,00 zł	0,00 zł	2 700,00 zł
		700,00 zł	0,00 zł	700,00 zł
2	Bezpieczniej w Gminie Lubań – budowa oświetlenia ulicznego w Kościelnikach Dolnych, Jałowcu i Radostowie Górnym	0,00 zł	18 000,00 zł	18 000,00 zł
3	Zagospodarowanie terenu przy wiacie	7 546,77 zł	0,00 zł	7 546,77 zł
4	Zakup artykułów biurowych	150,00 zł	0,00 zł	150,00 zł
		11 096,77 zł	18 000,00 zł	29096,77 zł
Sołectwo - Mściszów				
<i>LP.</i>	<i>NAZWA ZADANIA</i>	<i>NAKLĄDY WG WNIOSKU</i>		<i>FUNDUSZ SOŁECKI 2022</i>
		<i>BIEŻĄCE</i>	<i>MAJĄTKOWE</i>	
1	Integracja mieszkańców	4 000,00 zł	0,00 zł	4 000,00 zł
		3 000,00 zł	0,00 zł	3 000,00 zł
2	Utrzymanie zieleni	1 780,83 zł	0,00 zł	1 780,83 zł
3	Wyposażenie świetlicy wiejskiej	0,00 zł	18 000,00 zł	18 000,00 zł
4	Doposażenie OSP Mściszów	1 000,00 zł	0,00 zł	1 000,00 zł
		9 780,83 zł	18 000,00 zł	27 780,83 zł

Sołectwo - Nawojów Łużycki				
<i>LP.</i>	<i>NAZWA ZADANIA</i>	<i>NAKLĄDY WG WNIOSKU</i>		<i>FUNDUSZ SOŁECKI 2022</i>
		<i>BIEŻĄCE</i>	<i>MAJĄTKOWE</i>	
1	Pobudzenie aktywności obywatelskiej oraz upowszechnianie idei samorządowej poprzez organizację wspólnych spotkań dla mieszkańców wsi	4 611,27 zł	0,00 zł	4 611,27 zł
2	Utrzymanie terenu zielonego we wsi Nawojów Łużycki	4 500,00 zł	0,00 zł	4 500,00 zł
3	Budowa szamba na terenie placu rekreacyjnego w Nawojowie Łużyckim	0,00 zł	9 200,00 zł	9 200,00 zł
4	Zakup sprzętu na potrzeby sołectwa	6 300,00 zł	0,00 zł	6 300,00 zł
		15 411,27 zł	9 200,00 zł	24 611,27 zł
Sołectwo - Nawojów Śląski				
<i>LP.</i>	<i>NAZWA ZADANIA</i>	<i>NAKLĄDY WG WNIOSKU</i>		<i>FUNDUSZ SOŁECKI 2022</i>
		<i>BIEŻĄCE</i>	<i>MAJĄTKOWE</i>	
1	Pobudzenie aktywności obywatelskiej oraz upowszechnianie idei samorządowej poprzez organizację spotkań, wspólnych działań, szeroko pojętej edukacji	3 993,89 zł	0,00 zł	3 993,89 zł
		4 171,11 zł	0,00 zł	4 171,11 zł
2	Obsługa strony internetowej wsi Nawojów Śląski	550,00 zł	0,00 zł	550,00 zł
3	Przebudowa ze zmianą sposobu użytkowania wiaty w Nawojowie	0,00 zł	16 378,78 zł	16 378,78 zł

	Śląskim			
5	Zakup rutera wraz z opłatą abonamentową	835,00 zł	0,00 zł	835,00 zł
		9 550,00 zł	16 378,78 zł	25 928,78 zł
Sołectwo - Pisarzowice				
LP.	NAZWA ZADANIA	NAKLADY WG WNIOSKU		FUNDUSZ SOŁECKI 2022
		BIEŻĄCE	MAJĄTKOWE	
1	Integracja wsi Pisarzowice i wspólny rozwój mieszkańców	5 450,00 zł	0,00 zł	5 450,00 zł
		1 050,00 zł	0,00 zł	1 050,00 zł
2	Zakup posadowienie krzewów	2 700,00 zł	0,00 zł	2 700,00 zł
3	Zakup pomocy dydaktycznych, mundurów oraz sprzętu dla OSP Pisarzowice	4 000,00 zł	0,00 zł	4 000,00 zł
4	Estetyka wsi Pisarzowice	5 700,00 zł	0,00 zł	5 700,00 zł
5	Zakup książek do biblioteki gminnej w Pisarzowicach	1 000,00 zł	0,00 zł	1 000,00 zł
6	Klub UKS Sparta w Pisarzowicach – zakup sprzętu	2 000,00 zł	0,00 zł	2 000,00 zł
7	Zakup pomocy dydaktycznych i dofinansowanie do rozwoju Klubu Seniora	2 000,00 zł	0,00 zł	2 000,00 zł
8	Przebudowa drogi do pól w Pisarzowicach dz. nr 123	0,00 zł	10 000,00 zł	10 000,00 zł
9	Koszty sołectkie	38,30 zł	0,00 zł	38,30 zł
10	Zakup pomocy dydaktycznych dla	2 000,00 zł	0,00 zł	2 000,00 zł

ZSP w Pisarzowicach				
11	Zakup paczek Mikołajkowych dla mieszkańców Sołectwa Pisarzowice	6 500,00 zł	0,00 zł	6 500,00 zł
12	Zakup i miesięczne opłaty związane z zamontowaniem Internetu w Remizie Strażackiej w Pisarzowicach	1 300,00 zł	0,00 zł	1 300,00 zł
13	Zakup i montaż tabliczek kierunkowych wraz z rurami ocynkowanymi do oznaczenia numeracji na wiosce	5 000,00 zł	0,00 zł	5 000,00 zł
		38 738,30 zł	10 000,00 zł	48 738,30 zł
Sołectwo - Radogoszcz				
<i>LP.</i>	<i>NAZWA ZADANIA</i>	<i>NAKŁADY WG WNIOSKU</i>		<i>FUNDUSZ SOLECKI 2022</i>
		<i>BIEŻĄCE</i>	<i>MAJĄTKOWE</i>	
1	Pobudzenie aktywności obywatelskiej oraz upowszechnianie idei samorządowej poprzez organizację różnych działań mieszkańców Radogoszczy	5 000,00 zł	0,00 zł	5 000,00 zł
2	Aktywizacja i promocja wsi pt. "Zmieniamy oblicze Radogoszczy"	0,00 zł	17 440,00 zł	17 440,00 zł
		1 900,00 zł	0,00 zł	1 900,00 zł
3	Wzbogacenie księgozbioru Biblioteki Gminnej w Radogoszczy-zakup książek	500,00 zł	0,00 zł	500,00 zł
4	Prowadzenie zajęć fitness	2 502,19 zł	0,00 zł	2 502,19 zł
		9 902,19zł	17 440,00 zł	27 342,19 zł

Solectwo - Radostów Dolny i Średni				
<i>LP.</i>	<i>NAZWA ZADANIA</i>	<i>NAKLADY WG WNIOSKU</i>		<i>FUNDUSZ SOŁECKI 2022</i>
		<i>BIEŻĄCE</i>	<i>MAJĄTKOWE</i>	
1	Wykonanie dokumentacji projektowej na wykonanie oświetlenia w Radostowie Średnim na dz. nr 195/1,195/3,194/9 oraz na uzupełnienie lamp do posesji nr 34 do posesji 52 a	0,00 zł	12 000,00 zł	12 000,00 zł
2	Zakup książek do Biblioteki Gminnej	300,00 zł	0,00 zł	300,00 zł
3	Integracja mieszkańców Radostowa Dolnego, Średniego i Górnego	3 315,26 zł	0,00 zł	3 315,26 zł
		1 500,00 zł	0,00 zł	1 500,00 zł
4	Utrzymanie zieleni	1 500,00 zł	0,00 zł	1 500,00 zł
5	Poprawa małej infrastruktury	5 300,00 zł	0,00 zł	5 300,00 zł
6	Doposażenie OSP Radostów	3 500,00 zł	0,00 zł	3 500,00 zł
7	70-lecie LZS Radostów	6 000,00 zł	0,00 zł	6 000,00 zł
8	Zakup podestów	10 000,00 zł	0,00 zł	10 000,00 zł
9	Kultywowanie tradycji i dziedzictwa – wsparcie funkcjonowania Zespołu Marysieńki	700,00 zł	0,00 zł	700,00 zł
10	Klub Seniora	1 400,00 zł	0,00 zł	1 400,00 zł
11	LZS „ŚWIĘCI” – zakup statuetek z okazji jubileuszu 20-lecia	250,00 zł	0,00 zł	250,00 zł
		33 765,26 zł	12 000,00 zł	45 765,26 zł

Sołectwo - Radostów Górny				
<i>LP.</i>	<i>NAZWA ZADANIA</i>	<i>NAKLADY WG WNIOSKU</i>		<i>FUNDUSZ SOŁECKI 2022</i>
		<i>BIEŻĄCE</i>	<i>MAJĄTKOWE</i>	
1	Wieniec dożynkowy	500,00 zł	0,00 zł	500,00 zł
2	Utrzymanie zieleni	5 100,00 zł	0,00 zł	5 100,00 zł
3	70-lecie LZS Radostów	2 000,00 zł	0,00 zł	2 000,00 zł
4	Klub Seniora	600,00 zł	0,00 zł	600,00 zł
5	Integracja mieszkańców	6 750,00 zł	0,00 zł	6 750,00 zł
6		1 500,00 zł	0,00 zł	1 500,00 zł
7	Doposażenie OSP Radostów	2 500,00 zł	0,00 zł	2 500,00 zł
8	Poprawa małej infrastruktury	4 186,81 zł	0,00 zł	4 186,81 zł
9	Zakup książek do Biblioteki Gminnej	300,00 zł	0,00 zł	300,00 zł
10	LZS ŚWIĘCI – zakup statuetek z okazji jubileuszu 20-lecia	250,00 zł	0,00 zł	250,00 zł
		23 686,81 zł	0,00 zł	23 686,81 zł
Sołectwo - Uniegoszcz				
<i>LP.</i>	<i>NAZWA ZADANIA</i>	<i>NAKLADY WG WNIOSKU</i>		<i>FUNDUSZ SOŁECKI 2022</i>
		<i>BIEŻĄCE</i>	<i>MAJĄTKOWE</i>	
1	Zakup tabliczek informacyjnych wraz ze słupkami	6 000,00 zł	0,00 zł	6 000,00 zł
2	Przebudowa drogi ul. Jałowcowa w Uniegoszczy - koncepcja	0,00 zł	12 000,00 zł	12 000,00 zł

3	Utrzymanie infrastruktury zieleni	11 350,18 zł	0,00 zł	11 350,18 zł
4	Zadania integracyjne	5 000,00 zł	0,00 zł	5 000,00 zł
5	Umowa na pielęgnację terenów zielonych	3 422,00 zł	0,00 zł	3 422,00 zł
		25 772,18 zł	12 000,00 zł	37 772,18 zł
		232 130,93 zł	162 405,61 zł	394 536,54 zł

17. ZAKOŃCZENIE

Dziękuję za zapoznanie się z raportem o stanie Gminy Lubań za rok 2022. Mam nadzieję, że opracowany dokument, który powstał na podstawie informacji oraz danych, jakimi dysponują referaty Urzędu Gminy Lubań oraz jednostki organizacyjne, w przyjazny sposób przekazał najważniejsze informacje, związane z funkcjonowaniem Gminy Lubań.

Rok 2022 był okresem, w którym wyzwania podejmowane na rzecz naszych mieszkańców przyniosły pozytywny i wymierny rezultat, zarówno w sferze szeroko pojmowanej infrastruktury, jak i w sferze działań społecznych.

Z wyrazami szacunku

Małgorzata Hercuń – Dąbrowicka

Wójt Gminy Lubań