

Zarządzenie Nr 27/2022
Wójta Gminy Lubań
z dnia 31 maja 2022 r.

w sprawie przedstawienia Raportu o stanie Gminy Lubań za rok 2021

Na podstawie art. 28aa ustawy z dnia 8 marca 1990 r. o samorządzie gminnym (t. j. Dz.U. z 2022 r. poz. 559 ze zm.), zarządzam, co następuje:

§ 1

Przedstawiam Raport o stanie Gminy Lubań za rok 2021, stanowiący załącznik do niniejszego zarządzenia.

§ 2

Raport o stanie Gminy Lubań za rok 2021 podlega przedłożeniu Radzie Gminy Lubań w formie elektronicznej.

§ 3

Wykonanie zarządzenia powierzam Sekretarzowi Gminy.

§ 4

Zarządzenie wchodzi w życie z dniem wydania.

WÓJT
M. Herciuk-Dąbrowicka
Małgorzata Herciuk-Dąbrowicka



RAPORT O STANIE GMINY LUBAŃ ZA ROK 2021

Zatwierdzam:

Małgorzata Hercuń – Dąbrowicka

Wójt Gminy Lubań

Lubań, maj 2022 r.

SPIS TREŚCI

1. WSTĘP.....	3
2. INFORMACJE PODSTAWOWE O GMINIE.....	4
3. ZADANIA GMINY.....	8
4. REALIZACJA POLITYKI FINANSOWEJ.....	12
5. REALIZACJA POLITYKI INWESTYCYJNEJ ZE WSKAZANIEM FINANSOWANIA OŚWIETLENIA I WODOCIĄGU	37
6. REALIZACJA POLITYKI GOSPODARCZEJ.....	51
7. REALIZACJA POLITYKI DEMOGRAFICZNEJ.....	61
8. REALIZACJA POLITYKI W ZAKRESIE GOSPODARKI ODPADAMI.....	62
9. REALIZACJA POLITYKI OŚWIATOWEJ I KULTURALNEJ.....	66
10. OCHRONA ZDROWIA I POMOC SPOŁECZNA.....	90
11. OCHRONA ŚRODOWISKA.....	103
12. ANALIZA PROGRAMÓW I STRATEGII ORAZ DZIAŁANIA NA RZECZ BEZPIECZEŃSTWA.....	110
13. ANALIZA BIEŻĄCEGO UTRZYMANIA DRÓG.....	114
14. ANALIZA UDZIELONYCH I ROZLICZONYCH DOTACJI PRZEZ ORGANIZACJE POZARZĄDOWE.....	119
15. ADMINISTRACJA.....	126
16. UCHWAŁY RADY GMINY I FUNDUSZ SOŁECKI.....	131
17. ZAKOŃCZENIE.....	149

1. WSTĘP

Szanowni Państwo,

przedkładam Państwu raport o stanie Gminy Lubań za rok 2021. Celem opracowania jest podsumowanie działań, podejmowanych na rzecz rozwoju naszej gminy, w szczególności realizacja polityk, programów, strategii i uchwał Rady Gminy Lubań. Rok 2021, z uwagi na trwający stan epidemii wirusa SARS-CoV-2 był dla samorządu rokiem pełnym wyzwań, ale też rokiem, w którym udało się zrealizować większość zaplanowanych celów.

Dokument opracowano w związku z wymogiem art. 28aa ustawy z dnia 8 marca 1990 r. o samorządzie gminnym.

Zgodnie z uchwałą nr VI/29/2019 Rady Gminy Lubań z dnia 24 stycznia 2019 r. w sprawie określenia szczegółowych wymogów raportu o stanie gminy, raport zawiera analizę działalności Wójta Gminy Lubań za 2021 r., w obszarach:

- ✓ realizacji polityki finansowej,
- ✓ realizacji polityki inwestycyjnej ze wskazaniem finansowania oświetlenia i wodociągu,
- ✓ realizacji polityki gospodarczej,
- ✓ realizacji polityki demograficznej,
- ✓ realizacji polityki w zakresie gospodarki odpadami,
- ✓ realizacji polityki oświatowej i kulturalnej,
- ✓ ochrony zdrowia i pomocy społecznej,
- ✓ ochrony środowiska,
- ✓ programów i strategii, działania na rzecz bezpieczeństwa,
- ✓ bieżącego utrzymania dróg,
- ✓ udzielonych i rozliczonych dotacji przez organizacje pozarządowe,
- ✓ administracji,
- ✓ uchwał Rady Gminy Lubań oraz funduszu sołeckiego.

Raport, opisując działalność lokalnego samorządu, jest okazją do rozmowy o Gminie Lubań. Zachęcam do lektury.

Z poważaniem

Małgorzata Hercuń – Dąbrowicka

Wójt Gminy Lubań

2. INFORMACJE PODSTAWOWE O GMINIE

Gmina jest częścią trójstopniowej struktury samorządowej naszego kraju. Jest to wspólnota samorządowa mieszkańców na odpowiednim terytorium.

Gmina Lubań zajmuje powierzchnię 14 234 ha i położona jest w zachodniej części województwa dolnośląskiego, w powiecie lubańskim. Gminę Lubań otacza z trzech stron miasto Lubań, w którym zlokalizowana jest siedziba Urzędu Gminy. W obrębie powiatu lubańskiego Gmina Lubań graniczy:

- ✓ od południa z gminami Olszyna i Leśna;
- ✓ od zachodu z gminami Siekierczyn i Platerówka;
- ✓ od północy i północnego - wschodu z gminą Nowogrodzic (powiat bolesławiecki);
- ✓ od wschodu z gminą Gryfów Śląski (powiat lwówecki);
- ✓ od północnego zachodu z gminami: Pieńsk i Zgorzelec (powiat zgorzelecki).

Lokalizacja Gminy Lubań na tle podziału administracyjnego



Administracja gminna składa się z 12 sołectw:

- ✓ Henryków Lubański,
- ✓ Jałowiec,
- ✓ Kościelnik,
- ✓ Kościelniki Dolne,
- ✓ Mściszów,
- ✓ Nawojów Łużycki,
- ✓ Nawojów Śląski,
- ✓ Pisarzowice,
- ✓ Radogoszcz,
- ✓ Radostów Dolny i Radostów Średni (wspólne sołectwo),
- ✓ Radostów Górny,
- ✓ Uniegoszcz.

Największe miejscowości to Pisarzowice (15% powierzchni gminy) oraz Henryków Lubański (13,8% powierzchni gminy).

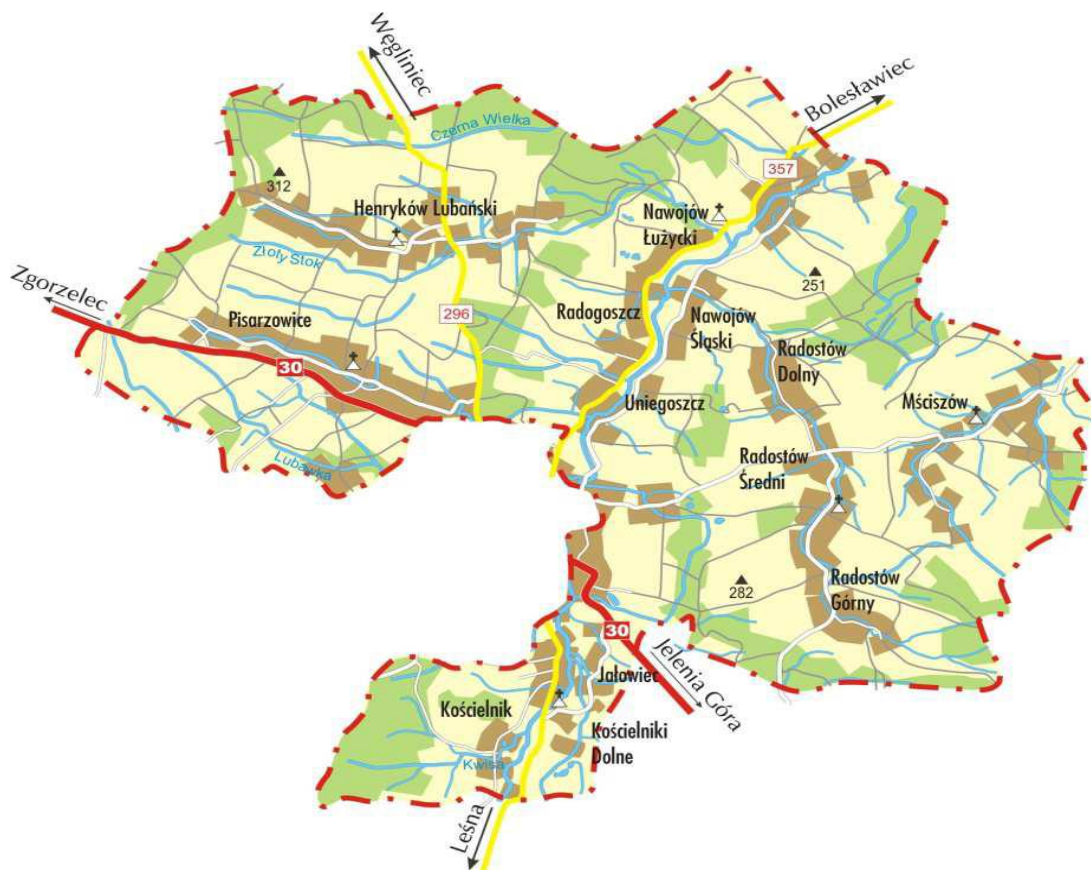

Herbem gminy jest gotycka tarcza herbowa. W centralnej części herbu znajdują się 4 symbole:

- ✓ w lewym górnym polu widoczna jest ziemia symbolizująca rolnictwo,
- ✓ w prawym górnym polu znajduje się liść dębu, który symbolizuje siłę, witalność i niezależność,
- ✓ w lewym dolnym polu znajduje się brama, która nawiązuje do nierozdzielnej więzi między miastem a wsią,
- ✓ w prawym dolnym polu znajduje się zodiak bliźniąt nawiązujący do czasów reaktywacji samorządu terytorialnego.

Herb Gminy Lubań



Pod względem podziału fizycznogeograficznego J. Kondrackiego, Gmina Lubań położona jest na terenie mezoregionu Pogórze Izerskie (332.26) stanowiącego część makroregionu – Pogórza Zachodniosudeckiego i podprovincji Sudety z Przedgórzem Sudeckim.

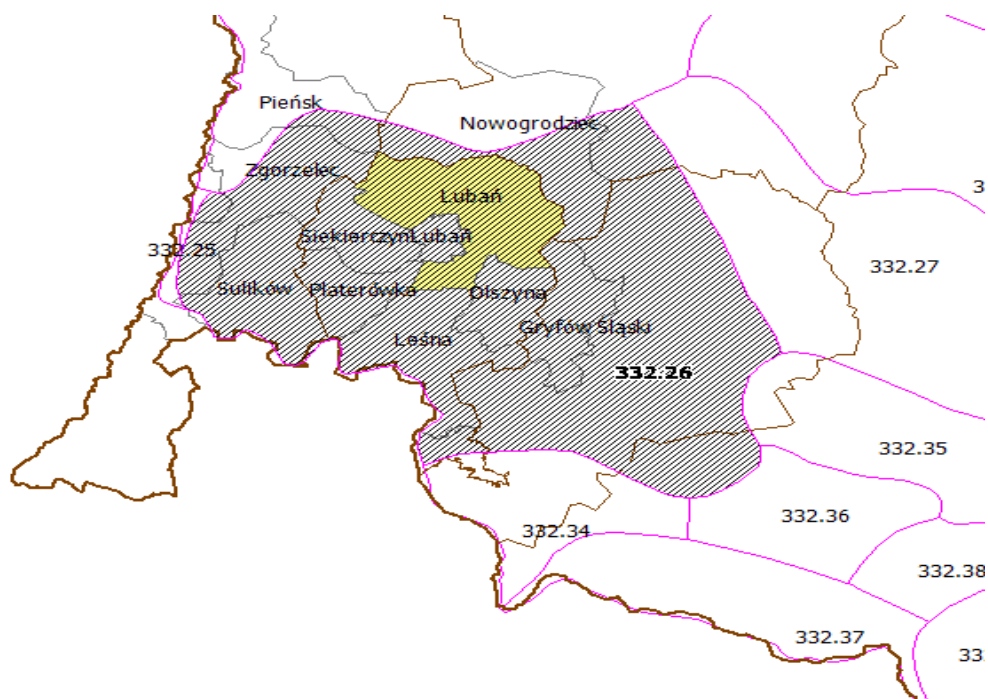

Przedgórze Izerskie stanowi dużą jednostkę geograficzną rozciągającą się między doliną Bobru na wschodzie i doliną Nysy Łużyckiej na zachodzie. W gminie wyróżnia się następujące mikroregiony:

- ✓ dolinę rzeki Kwisy - o przebiegu południkowym, zajmującą centralną część gminy,
- ✓ wąskie doliny bocznych dopływów Kwisy, wzdłuż których powstały wsie,
- ✓ Wysoczyznę Siekierczyńską na zachód od doliny Kwisy,
- ✓ fragment Wzgórz Zalipiańskich w południowo - zachodniej części gminy,
- ✓ Wzgórz Gradowskie na wschód od doliny Kwisy,
- ✓ fragment Obniżenia Lubomierza - w południowo - wschodniej części gminy.

3. ZADANIA GMINY

Gmina wykonuje zadania publiczne w imieniu własnym i na własną odpowiedzialność. Do zakresu działań gminy należą wszystkie sprawy publiczne o znaczeniu lokalnym, niezastrzeżone ustawami na rzecz innych podmiotów.

Zaspokajanie zbiorowych potrzeb wspólnoty należy do zadań własnych gminy. W szczególności zadania własne obejmują sprawy:

- ✓ ładu przestrzennego, gospodarki nieruchomościami, ochrony środowiska i przyrody oraz gospodarki wodnej,
- ✓ gminnych dróg, ulic, mostów, placów oraz organizacji ruchu drogowego,
- ✓ wodociągów i zaopatrzenia w wodę, kanalizacji, usuwania i oczyszczania ścieków komunalnych, utrzymania czystości i porządku oraz urządzeń sanitarnych, wysypisk i unieszkodliwiania odpadów komunalnych, zaopatrzenia w energię elektryczną i ciepłą oraz gaz,
- ✓ działalności w zakresie telekomunikacji,
- ✓ lokalnego transportu zbiorowego,
- ✓ ochrony zdrowia,
- ✓ pomocy społecznej, w tym ośrodków i zakładów opiekuńczych,
- ✓ wspierania rodziny i systemu pieczy zastępczej,
- ✓ gminnego budownictwa mieszkaniowego,
- ✓ edukacji publicznej,
- ✓ kultury, w tym bibliotek gminnych i innych instytucji kultury oraz ochrony zabytków i opieki nad zabytkami,
- ✓ kultury fizycznej i turystyki, w tym terenów rekreacyjnych i urządzeń sportowych,
- ✓ targowisk i hal targowych,
- ✓ zieleni gminnej i zadrzewień,
- ✓ cmentarzy gminnych,
- ✓ porządku publicznego i bezpieczeństwa obywateli oraz ochrony przeciwpożarowej i przeciwpowodziowej, w tym wyposażenia i utrzymania gminnego magazynu przeciwpowodziowego,
- ✓ utrzymania gminnych obiektów i urządzeń użyteczności publicznej oraz obiektów administracyjnych,
- ✓ polityki prorodzinnej, w tym zapewnienia kobietom w ciąży opieki socjalnej, medycznej i prawnej,
- ✓ wspierania i upowszechniania idei samorządowej, w tym tworzenia warunków do działania i rozwoju jednostek pomocniczych i wdrażania programów pobudzania aktywności obywatelskiej,

- ✓ promocji gminy,
- ✓ współpracy i działalności na rzecz organizacji pozarządowych oraz podmiotów wymienionych w art. 3 ust. 3 ustawy z dnia 24 kwietnia 2003 r. o działalności pożytku publicznego i o wolontariacie,
- ✓ współpracy ze społecznościami lokalnymi i regionalnymi innych państw.

ORGANAMI GMINY SĄ:

- ✓ wójt (organ wykonawczy),
- ✓ rada gminy (organ stanowiący i kontrolny).

ZADANIA WÓJTA:

Zgodnie z ustawą o samorządzie gminnym, wójt wykonuje uchwały rady gminy oraz zadania gminy określone przepisami prawa.

Wójt kieruje bieżącymi sprawami gminy oraz reprezentuje ją na zewnątrz. Swoje zadania wykonuje przy pomocy urzędu gminy, którego jest kierownikiem. Organizację i zasady funkcjonowania urzędu gminy określa regulamin organizacyjny, nadany przez wójta w drodze zarządzenia. Jako kierownik urzędu wykonuje uprawnienia zwierzchnika służbowego w stosunku do pracowników urzędu oraz kierowników gminnych jednostek organizacyjnych. Wójt może powierzyć prowadzenie określonych spraw gminy w swoim imieniu zastępcy wójta lub sekretarzowi gminy.

DO ZADAŃ WÓJTA NALEŻY W SZCZEGÓLNOŚCI:

- ✓ przygotowywanie projektów uchwał rady gminy,
- ✓ określanie sposobu wykonywania uchwał,
- ✓ gospodarowanie mieniem komunalnym,
- ✓ wykonywanie budżetu,
- ✓ zatrudnianie i zwalnianie kierowników gminnych jednostek organizacyjnych.

W realizacji zadań własnych gminy wójt podlega wyłącznie radzie gminy.

W skład Rady Gminy Lubań wchodzi następujący radni:

- ✓ Teresa Trefler – Przewodnicząca Rady (Henryków Lubański),
- ✓ Krzysztof Miazga – Wiceprzewodniczący Rady (Uniegoszcz),
- ✓ Kazimierz Cwynar (Henryków Lubański),
- ✓ Bartosz Szydłak (Jałowiec),
- ✓ Marian Kaleta (Kościelnik),
- ✓ Małgorzata Jańczak (Kościelniki Dolne),
- ✓ Adrian Zioła (Mściszów),
- ✓ Aleksandra Łasica (Nawojów Łużycki),
- ✓ Wanda Hybińska- do maja 2021 (Nawojów Śląski),
- ✓ Agnieszka Dudek – od września 2021 (Nawojów Śląski),
- ✓ Aleksandra Chomicz (Pisarzowice),
- ✓ Krzysztof Klimczyk (Pisarzowice),
- ✓ Leszek Woźniak (Pisarzowice),
- ✓ Ryszard Leszczyński (Radogoszcz),
- ✓ Andrzej Usyk (Radostów Dolny/Średni),
- ✓ Józef Maciejko (Radostów Górny).

ZADANIA NALEŻĄCE DO WYŁĄCZNEJ WŁAŚCIWOŚCI RADY GMINY TO:

- ✓ uchwalanie statutu gminy,
- ✓ ustalanie wynagrodzenia wójta, stanowienie o kierunkach jego działania oraz przyjmowanie sprawozdań z jego działalności,
- ✓ powoływanie i odwoływanie skarbnika gminy, który jest głównym księgowym budżetu – na wniosek wójta,
- ✓ uchwalanie budżetu gminy, rozpatrywanie sprawozdania z wykonania budżetu oraz podejmowanie uchwały w sprawie udzielenia lub nieudzielenia absolutorium z tego tytułu,
- ✓ rozpatrywanie raportu o stanie gminy oraz podejmowanie uchwały w sprawie udzielenia lub nieudzielenia wotum zaufania z tego tytułu,
- ✓ uchwalanie studium uwarunkowań i kierunków zagospodarowania przestrzennego gminy oraz miejscowych planów zagospodarowania przestrzennego,
- ✓ uchwalanie programów gospodarczych,
- ✓ przyjmowanie programów rozwoju w trybie określonym w przepisach o zasadach prowadzenia polityki rozwoju,
- ✓ ustalanie zakresu działania jednostek pomocniczych, zasad przekazywania im składników mienia do korzystania oraz zasad przekazywania środków budżetowych na realizację zadań przez te jednostki,
- ✓ podejmowanie uchwał w sprawach podatków i opłat w granicach określonych w odrębnych ustawach,

- ✓ podejmowanie uchwał w sprawach majątkowych gminy, przekraczających zakres zwykłego zarządu, dotyczących:
 - zasad nabywania, zbywania i obciążania nieruchomości oraz ich wydzierżawiania lub wynajmowania na czas oznaczony dłuższy niż 3 lata lub na czas nieoznaczony, o ile ustawy szczególne nie stanowią inaczej; uchwała rady gminy jest wymagana również w przypadku, gdy po umowie zawartej na czas oznaczony do 3 lat strony zawierają kolejne umowy, których przedmiotem jest ta sama nieruchomość; do czasu określenia zasad wójt może dokonywać tych czynności wyłącznie za zgodą rady gminy,
 - emitowania obligacji oraz określania zasad ich zbywania, nabywania i wykupu przez wójta,
 - zaciągania długoterminowych zobowiązań zaliczanych do tytułu dłużnego, o którym mowa w art. 72 ust. 1 pkt 2 ustawy z dnia 27 sierpnia 2009 r. o finansach publicznych,
 - ustalania maksymalnej wysokości pożyczek i kredytów krótkoterminowych zaciąganych przez wójta w roku budżetowym,
 - zobowiązań w zakresie podejmowania inwestycji i remontów o wartości przekraczającej granicę ustalaną corocznie przez radę gminy,
 - tworzenia i przystępowania do spółek i spółdzielni oraz rozwiązywania i występowania z nich,
 - określania zasad wnoszenia, cofania i zbywania udziałów i akcji przez wójta,
 - tworzenia, likwidacji i reorganizacji przedsiębiorstw, zakładów i innych gminnych jednostek organizacyjnych oraz wyposażania ich w majątek,
 - ustalania maksymalnej wysokości pożyczek i poręczeń udzielanych przez wójta w roku budżetowym,
 - wyrażenia zgody na zawarcie umowy, o której mowa w art. 50a ust. 1 ustawy o samorządzie gminnym,
- ✓ podejmowanie uchwał w sprawie przyjęcia zadań, o których mowa w art. 8 ust. 2 i 2a ustawy o samorządzie gminnym,
- ✓ określanie wysokości sumy, do której wójt może samodzielnie zaciągać zobowiązania,
- ✓ podejmowanie uchwał w sprawach współdziałania z innymi gminami oraz wydzielanie na ten cel odpowiedniego majątku,
- ✓ podejmowanie uchwał w sprawach współpracy ze społecznościami lokalnymi i regionalnymi innych państw oraz przystępowania do międzynarodowych zrzeszeń społeczności lokalnych i regionalnych,
- ✓ podejmowanie uchwał w sprawach herbu gminy, nazw ulic i placów będących drogami publicznymi lub nazw dróg wewnętrznych w rozumieniu ustawy z dnia 21 marca 1985r. o drogach publicznych, a także wznoszenia pomników,
- ✓ nadawanie honorowego obywatelstwa gminy,
- ✓ podejmowanie uchwał w sprawie zasad udzielania stypendiów dla uczniów i studentów,
- ✓ stanowanie w innych sprawach zastrzeżonych ustawami do kompetencji rady gminy.

4. REALIZACJA POLITYKI FINANSOWEJ

PLANOWANIE BUDŻETU

Budżet Gminy Lubań w 2021 roku, który został przyjęty uchwałą Rady Gminy Lubań nr XXXV/188/2021 z dnia 28.01.2021 roku, zakładał:

- ✓ uzyskanie dochodów w kwocie 35 087 602,00 zł;
- ✓ realizację wydatków na poziomie 35 807 140,00 zł;
- ✓ pozyskanie przychodów w kwocie 1 588 839,00 zł;
- ✓ realizację rozchodów na poziomie 869 301,00 zł.

Różnica między planem dochodów, a planem wydatków wynosiła 719 538,00 zł i stanowiła planowany deficyt budżetu Gminy Lubań na 2021 rok. Planowana na 2021 rok wartość przychodów stanowiła źródło pokrycia powstałego deficytu, a w pozostałej części została przeznaczona na rozchody.

W 2021 roku dokonano łącznie 36 zmian budżetu, z czego 12 uchwałami Rady Gminy Lubań i 24 zarządzeniami Wójta Lubań, co przedstawia tabela poniżej.

Lp.	Numer uchwały / zarządzenia	Dochody (w zł)		Wydatki (w zł)		Przychody (w zł)		Rozchody (w zł)	
		zwiększenia	zmniejszenia	zwiększenia	zmniejszenia	zwiększenia	zmniejszenia	zwiększenia	zmniejszenia
1	Uchwała nr XXXVI/195/2021	0,00	0,00	590 875,00	590 875,00	0,00	0,00	0,00	0,00
2	Uchwała nr XXXVII/203/2021	0,00	0,00	60 000,00	60 000,00	0,00	0,00	0,00	0,00
3	Zarządzenie nr 16/OW/2021	4 270,00	0,00	15 950,00	11 680,00	0,00	0,00	0,00	0,00
4	Uchwała nr XXXVIII/204/2021	0,00	0,00	677 991,00	677 991,00	0,00	0,00	0,00	0,00
5	Zarządzenie nr 21/OW/2021	4 000,00	0,00	69 035,00	65 035,00	0,00	0,00	0,00	0,00
6	Zarządzenie nr 23/OW/2021	280 096,00	0,00	282 796,00	2 700,00	0,00	0,00	0,00	0,00
7	Uchwała nr XXXIX/214/2021	279 340,00	15 929,00	767 788,00	37 070,00	467 307,00	0,00	0,00	0,00
8	Zarządzenie nr 29/OW/2021	0,00	0,00	20 000,00	20 000,00	0,00	0,00	0,00	0,00
9	Zarządzenie nr 34/OW/2021	5 256,00	0,00	13 406,00	8 150,00	0,00	0,00	0,00	0,00
10	Uchwała nr XL/222/2021	13 602,00	0,00	881 602,00	34 000,00	834 000,00	0,00	0,00	0,00
11	Zarządzenie nr 38/OW/2021	0,00	0,00	13 329,00	13 329,00	0,00	0,00	0,00	0,00
12	Zarządzenie nr 40/OW/2021	26 659,00	0,00	26 659,00	0,00	0,00	0,00	0,00	0,00
13	Zarządzenie nr 41/OW/2021	314 851,00	0,00	314 851,00	0,00	0,00	0,00	0,00	0,00

14	Zarządzenie nr 46/OW/2021	0,00	0,00	30 230,00	30 230,00	0,00	0,00	0,00	0,00
15	Zarządzenie nr 47/OW/2021	5 582,00	0,00	15 582,00	10 000,00	0,00	0,00	0,00	0,00
16	Uchwała nr XLIV/235/2021	1 121 377,00	996 406,00	622 980,00	498 009,00	0,00	0,00	0,00	0,00
17	Zarządzenie nr 50/OW/2021	0,00	0,00	688,00	688,00	0,00	0,00	0,00	0,00
18	Zarządzenie nr 51/OW/2021	17 263,00	0,00	39 263,00	22 000,00	0,00	0,00	0,00	0,00
19	Zarządzenie nr 52/OW/2021	0,00	0,00	2 519,50	2 519,50	0,00	0,00	0,00	0,00
20	Uchwała nr XLV/238/2021	3 551,00	0,00	165 801,00	162 250,00	0,00	0,00	0,00	0,00
21	Uchwała nr XLVI/244/2021	33 702,00	0,00	33 702,00	0,00	0,00	0,00	0,00	0,00
22	Zarządzenie nr 59/OW/2021	9 010,00	0,00	35 877,83	26 867,83	0,00	0,00	0,00	0,00
23	Zarządzenie nr 65/OW/2021	0,00	0,00	29 352,00	29 352,00	0,00	0,00	0,00	0,00
24	Zarządzenie nr 67/OW/2021	18 000,00	0,00	69 278,30	51 278,30	0,00	0,00	0,00	0,00
25	Uchwała nr XLVIII/251/2021	1 344 327,00	1 019 931,00	966 975,70	642 579,70	0,00	0,00	0,00	0,00
26	Zarządzenie nr 71/OW/2021	5 524,00	0,00	25 806,93	20 282,93	0,00	0,00	0,00	0,00
27	Zarządzenie nr 75/OW/2021	314 604,36	0,00	387 286,36	72 682,00	0,00	0,00	0,00	0,00
28	Zarządzenie nr 77/OW/2021	0,00	0,00	783,00	783,00	0,00	0,00	0,00	0,00
29	Zarządzenie nr 80/OW/2021	0,00	0,00	221 724,00	221 724,00	0,00	0,00	0,00	0,00

30	Uchwała nr LI/267/2021	350 041,00	13 202,00	399 631,46	62 792,46	0,00	0,00	0,00	0,00
31	Uchwała nr LII/270/2021	247 086,00	134 794,00	416 073,00	303 781,00	0,00	0,00	0,00	0,00
32	Zarządzenie nr 90/OW/2021	213 993,00	9 000,00	401 042,89	196 049,89	0,00	0,00	0,00	0,00
33	Zarządzenie nr 91/OW/2021	0,00	0,00	21 180,00	21 180,00	0,00	0,00	0,00	0,00
34	Uchwała nr LIII/277/2021	614 494,00	0,00	650 802,00	36 308,00	0,00	0,00	0,00	0,00
35	Zarządzenie nr 92/OW/2021	228 059,00	188 009,00	250 679,00	210 629,00	0,00	0,00	0,00	0,00
36	Zarządzenie nr 95/OW/2021	0,00	0,00	10 102,00	10 102,00	0,00	0,00	0,00	0,00
RAZEM		5 454 687,36	2 377 271,00	8 531 641,97	4 152 918,61	1 301 307,00	0,00	0,00	0,00

W wyniku wprowadzonych zmian w ciągu roku:

- ✓ plan dochodów wzrósł o 3 077 416,36 zł do kwoty 38 165 018,36 zł;
- ✓ plan wydatków wzrósł o 4 378 723,36 zł do kwoty 40 185 863,36 zł;
- ✓ plan przychodów wzrósł o 1 301 307,00 zł do kwoty 2 890 146,00 zł;
- ✓ plan rozchodów nie uległ zmianie.

Na dzień 31 grudnia 2021 roku budżet Gminy Lubań zamknął się planowanym deficytem budżetowym w kwocie 2 020 845,00 zł, stanowiącym różnicę między planem dochodów, a planem wydatków.

DANE OGÓLNE

Syntetyczne zestawienie wartości dochodów, wydatków oraz wyniku finansowego wg planu na dzień 1 stycznia 2021 roku, planu na dzień 31 grudnia 2021 roku oraz wykonania za 2021 rok ujęto w ramach poniższej tabeli.

Podstawowe dane budżetowe

Wyszczególnienie	Plan na 1.01.2021 r. (w zł)	Plan na 31.12.2021 r. (w zł)	Wykonanie (w zł)	Realizacja planu po zmianach (w %)
Dochody	35 087 602,00	38 165 018,36	43 964 953,90	115,20%
Wydatki	35 807 140,00	40 185 863,36	38 631 054,27	96,13%
Wynik	-719 538,00	-2 020 845,00	5 333 899,63	-

DOCHODY OGÓŁEM

Dochody budżetu gminy w 2021 roku wyniosły 43 964 953,90 zł, a ich realizacja stanowiła 115,20% planu wynoszącego 38 165 018,36 zł. Realizację planu dochodów w 2021 roku przedstawiają tabele poniżej.

Realizacja planu dochodów w 2021 roku w Gminie Lubań

Wyszczególnienie	Plan na 1.01.2021 r. (w zł)	Plan na 31.12.2021 r. (w zł)	Wykonanie (w zł)	Realizacja planu po zmianach (w %)	Udział (w %)
Dochody bieżące	30 975 706,00	33 491 599,36	34 740 878,93	103,73%	79,02%
Dochody majątkowe	4 111 896,00	4 673 419,00	9 224 074,97	197,37%	20,98%
RAZEM DOCHODY OGÓŁEM	35 087 602,00	38 165 018,36	43 964 953,90	115,20%	100,00%

Realizacja planu dochodów w 2021 roku w Gminie Lubań według działów klasyfikacji budżetowej

Dział	Wyszczególnienie	Plan na 1.01.2021 r. (w zł)	Plan na 31.12.2021 r. (w zł)	Wykonanie (w zł)	Realizacja planu po zmianach (w %)	Udział (w %)
758	Różne rozliczenia	9 131 790,00	9 158 656,00	14 748 518,88	161,03%	33,55%
756	Dochody od osób prawnych, od osób fizycznych i od innych jednostek nieposiadających osobowości prawnej oraz wydatki związane z ich poborem	10 385 734,00	10 534 833,00	11 055 431,76	104,94%	25,15%
855	Rodzina	8 652 000,00	9 300 245,00	9 265 378,21	99,63%	21,07%

926	Kultura fizyczna	1 800 000,00	1 829 919,00	1 829 919,00	100,00%	4,16%
900	Gospodarka komunalna i ochrona środowiska	1 772 504,00	1 995 526,00	1 805 174,40	90,46%	4,11%
010	Rolnictwo i łowiectwo	711 517,00	1 738 579,00	1 195 015,02	68,74%	2,72%
801	Oświata i wychowanie	549 944,00	1 019 204,36	1 067 312,49	104,72%	2,43%
750	Administracja publiczna	772 019,00	970 333,00	968 948,88	99,86%	2,20%
921	Kultura i ochrona dziedzictwa narodowego	213 753,00	297 471,00	604 723,75	203,29%	1,38%
400	Wytwarzanie i zaopatrywanie w energię elektryczną, gaz i wodę	385 000,00	423 853,00	503 014,53	118,68%	1,14%
700	Gospodarka mieszkaniowa	366 283,00	368 164,00	423 573,06	115,05%	0,96%
852	Pomoc społeczna	309 520,00	384 470,00	382 361,56	99,45%	0,87%
751	Urzędy naczelných organów władzy państwowej, kontroli i ochrony prawa oraz sądownictwa	1 338,00	60 700,00	60 359,31	99,44%	0,14%
710	Działalność usługowa	36 000,00	36 000,00	39 228,52	108,97%	0,09%
925	Ogrody botaniczne i zoologiczne oraz naturalne obszary i obiekty chronionej przyrody	0,00	8 000,00	8 000,00	100,00%	0,02%
854	Edukacyjna opieka wychowawcza	0,00	18 342,00	6 565,42	35,79%	0,01%
600	Transport i łączność	0,00	0,00	805,00	-	< 0,01%
851	Ochrona zdrowia	0,00	20 523,00	424,11	2,07%	< 0,01%
752	Obrona narodowa	200,00	200,00	200,00	100,00%	< 0,01%

754	Bezpieczeństwo publiczne i ochrona przeciwpożarowa	0,00	0,00	0,00	-	0,00%
RAZEM DOCHODY OGÓŁEM		35 087 602,00	38 165 018,36	43 964 953,90	115,20%	100,00%

DOCHODY BIEŻĄCE

W strukturze dochodów znaczący udział odgrywają dochody bieżące, które w 2021 roku zostały wykonane na poziomie 34 740 878,93 zł, tj. w 103,73% w stosunku do planu wynoszącego 33 491 599,36 zł. Wartości zrealizowanych w 2021 roku dochodów bieżących według głównych źródeł przedstawia poniżej tabela.

Realizacja planu dochodów bieżących w 2021 roku w Gminie Lubań

Wyszczególnienie	Plan na 1.01.2021 r. (w zł)	Plan na 31.12.2021 r. (w zł)	Wykonanie (w zł)	Realizacja planu po zmianach (w %)	Udział (w %)
Dotacje i dochody celowe	9 208 813,00	11 079 360,36	11 130 399,60	100,46%	32,04%
Subwencja ogólna	9 065 824,00	9 075 695,00	9 920 600,00	109,31%	28,56%
Udziały w PIT i CIT	5 079 669,00	5 081 104,00	5 523 462,86	108,71%	15,90%
Wpływy z podatków i opłat	7 019 911,00	7 150 950,00	6 989 743,82	97,75%	20,12%
Pozostałe dochody	601 489,00	1 104 490,00	1 176 672,65	106,54%	3,39%
RAZEM	30 975 706,00	33 491 599,36	34 740 878,93	103,73%	100,00%

Dotacje i dochody celowe

Biorąc pod uwagę podział dochodów bieżących wg źródeł ich pochodzenia znaczący udział w 2021 roku stanowiły dochody o charakterze celowym, które JST otrzymuje od podmiotów zewnętrznych. W 2021 roku środki te zostały zaplanowane w kwocie 11 079 360,36 zł, z kolei zrealizowane na poziomie 11 130 399,60 zł, co stanowi 100,46% realizacji planu, przy czym:

- ✓ dotacje celowe otrzymane z budżetu państwa na realizację zadań z zakresu administracji rządowej wyniosły 9 938 679,14 zł;
- ✓ dotacje celowe otrzymane z budżetu państwa na zadania własne 548 976,76 zł;
- ✓ dochody z dotacji na zadania realizowane na podstawie porozumień między jednostkami samorządu terytorialnego 227 667,92 zł;
- ✓ dochody z dotacji w ramach programów finansowanych z udziałem środków europejskich 128 273,80 zł;
- ✓ pozostałe dochody o charakterze celowym 286 801,98 zł.

Największy poziom dotacji i dochodów celowych gmina uzyskała na realizację zadań w obszarze:

- ✓ Rodzina – 9 223 118,78 zł;
- ✓ Oświata i wychowanie – 636 210,67 zł;
- ✓ Rolnictwo i łowiectwo – 542 004,11 zł;
- ✓ Pomoc społeczna – 338 952,88 zł.

Subwencja ogólna

Dochody z subwencji w 2021 roku zostały zaplanowane na poziomie 9 075 695,00 zł, natomiast zrealizowane w kwocie 9 920 600,00 zł, co stanowi 109,31% realizacji planu, przy czym:

- ✓ dochody z subwencji oświatowej wyniosły 5 434 228,00 zł;
- ✓ dochody z subwencji wyrównawczej 3 641 467,00 zł;
- ✓ dochody stanowiące uzupełnienie subwencji ogólnej 844 905,00 zł.

Udziały w podatkach stanowiących dochód budżetu Państwa

Udziały w podatkach stanowiących dochód budżetu państwa zaplanowane zostały w kwocie 5 081 104,00 zł, zaś zrealizowane w kwocie 5 523 462,86 zł, co stanowi 108,71% realizacji planu, przy czym:

- ✓ dochody z tytułu wpływów z podatku od osób prawnych wyniosły 39 135,86 zł;
- ✓ dochody z tytułu wpływów z podatku od osób fizycznych wyniosły 5 484 327,00 zł.

Wpływy z podatków i opłat lokalnych

Wpływy podatkowe

PODATEK OD NIERUCHOMOŚCI

Wpływy z podatku od nieruchomości w 2021 roku zostały zrealizowane w kwocie 3 198 623,25 zł, co stanowi 100,13% realizacji planu wynoszącego 3 194 547,00 zł, w tym 2 181 816,89 zł od osób prawnych i 1 016 806,36 zł od osób fizycznych.

Zaległości podatkowe na dzień 31.12.2021 roku wynoszą 828 821,64 zł, w tym 74 903,00 zł od osób prawnych i 753 918,64 zł od osób fizycznych.

Z uwagi, iż gmina w okresie sprawozdawczym nie stosowała maksymalnych stawek wynikających z obwieszczenia MF, skutki obniżenia górnych stawek podatków kształtują się na poziomie 222 556,00 zł.

PODATEK ROLNY

Wpływy z podatku rolnego w 2021 roku zostały zrealizowane w kwocie 1 446 229,37 zł, co stanowi 100,47% realizacji planu wynoszącego 1 439 460,00 zł, w tym 413 835,80 zł od osób prawnych i 1 032 393,57 zł od osób fizycznych.

Zaległości podatkowe na dzień 31.12.2021 roku wynoszą 177 016,89 zł, w tym 18 497,60 zł od osób prawnych i 158 519,29 zł od osób fizycznych.

Z uwagi, iż gmina podjęła uchwałę w sprawie obniżenia średniej ceny skupu żyta, przyjmowanej jako podstawę obliczenia podatku rolnego, skutki obniżenia górnych stawek podatków kształtują się na poziomie 52 028,00 zł.

PODATEK LEŚNY

Wpływy z podatku leśnego w 2021 roku zostały zrealizowane w kwocie 118 641,96 zł, co stanowi 83,65% realizacji planu wynoszącego 141 831,00 zł, w tym 109 048,00 zł od osób prawnych i 9 593,96 zł od osób fizycznych.

Zaległości podatkowe na dzień 31.12.2021 roku wynoszą 1 938,13 zł, w tym 461,00 zł od osób prawnych i 1 477,13 zł od osób fizycznych.

PODATEK OD ŚRODKÓW TRANSPORTOWYCH

Wpływy z podatku od środków transportowych w 2021 roku zostały zrealizowane w kwocie 178 898,75 zł, co stanowi 104,65% realizacji planu wynoszącego 170 951,00 zł, w tym 22 966,00 zł od osób prawnych i 155 932,75 zł od osób fizycznych.

Zaległości podatkowe na dzień 31.12.2021 roku wynoszą 55 660,57 zł, w tym 2 487,00 zł od osób prawnych i 53 173,57 zł od osób fizycznych.

Z uwagi, iż gmina nie stosuje maksymalnych stawek wynikających z obwieszczenia MF, skutki obniżenia górnych stawek podatków za okres sprawozdawczy kształtują się na poziomie 188 620,00 zł.

PODATEK OD DZIAŁALNOŚCI GOSPODARCZEJ OSÓB FIZYCZNYCH, OPŁACANY W FORMIE KARTY PODATKOWEJ

Wpływy z podatku od działalności gospodarczej osób fizycznych, opłacanego w formie karty podatkowej w 2021 roku zostały zrealizowane w kwocie 5 010,00 zł, co stanowi 501,00% realizacji planu wynoszącego 1 000,00 zł.

Zaległości podatkowe na dzień 31.12.2021 roku wynoszą 3 455,44 zł.

PODATEK OD SPADKÓW I DAROWIZN

Wpływy z podatku od spadków i darowizn w 2021 roku zostały zrealizowane w kwocie 34 557,00 zł, co stanowi 104,09% realizacji planu wynoszącego 33 200,00 zł. Zaległości podatkowe na dzień 31.12.2021 roku wynoszą 3,07 zł.

PODATEK OD CZYNNOŚCI CYWILNOPRAWNYCH

Wpływy z podatku od czynności cywilnoprawnych w 2021 roku zostały zrealizowane w kwocie 347 758,22 zł, co stanowi 136,30% realizacji planu wynoszącego 255 148,00 zł, w tym 21 280,00 zł od osób prawnych i 326 478,22 zł od osób fizycznych. Zaległości podatkowe na dzień 31.12.2021 roku wynoszą 1 444,86 zł, w tym 0,00 zł od osób prawnych i 1 444,86 zł od osób fizycznych.

WPLYWY Z OPŁATY SKARBOWEJ

Wpływy z opłaty skarbowej w 2021 roku zostały zrealizowane w kwocie 15 281,00 zł, co stanowi 124,87% realizacji planu wynoszącego 12 238,00 zł.

WPLYWY Z OPŁATY EKSPLOATACYJNEJ

Wpływy z opłaty eksploatacyjnej w 2021 roku zostały zrealizowane w kwocie 56 207,03 zł, co stanowi 105,62% realizacji planu wynoszącego 53 214,00 zł.

WPLYWY Z OPŁAT LOKALNYCH

Wpływy z opłat w 2021 roku zostały zaplanowane na poziomie 1 849 361,00 zł, natomiast zrealizowane w kwocie 1 588 537,24 zł, co stanowi 85,90% realizacji planu. Najwyższe wpływy z opłat zrealizowane zostały z:

- ✓ §049 (wpływy z innych lokalnych opłat pobieranych przez jednostki samorządu terytorialnego na podstawie odrębnych ustaw) – 1 265 424,18 zł;
- ✓ §067 (wpływy z opłat za korzystanie z wyżywienia w jednostkach realizujących zadania z zakresu wychowania przedszkolnego) – 215 302,00 zł;
- ✓ §048 (wpływy z opłat za zezwolenia na sprzedaż napojów alkoholowych) – 62 919,75 zł;
- ✓ §069 (wpływy z różnych opłat) – 26 424,84 zł;
- ✓ §064 (wpływy z tytułu kosztów egzekucyjnych, opłaty komorniczej i kosztów upomnień) – 7 157,97 zł

POZOSTAŁE DOCHODY BIEŻĄCE

Pozostałe dochody bieżące to dochody niesklasyfikowane w ramach wcześniejszych grup. W okresie sprawozdawczym przewidywano wykonanie na poziomie 1 104 490,00 zł. Plan został wykonany w kwocie 1 176 672,65 zł, co stanowi 106,54% założeń.

Pozostałe dochody Gminy Lubań w 2021 r. stanowiły:

- ✓ Wpływy z usług – 588 749,68 zł uzyskane w obszarze:
 - Dostarczanie wody – 498 302,95 zł;
 - Usługi opiekuńcze i specjalistyczne usługi opiekuńcze – 41 910,20 zł;
 - Gospodarka ściekowa i ochrona wód – 36 808,48 zł;
 - Gospodarka gruntami i nieruchomościami – 11 728,05 zł.
- ✓ Wpływy z różnych dochodów – 245 268,36 zł uzyskane w obszarze:
 - Gospodarka ściekowa i ochrona wód – 134 794,00 zł;
 - Infrastruktura wodociągowa i sanitacyjna wsi – 65 206,00 zł;
 - Pozostała działalność – 20 000,00 zł;
 - Oświetlenie ulic, placów i dróg – 15 925,20 zł;
 - Urzędy gmin (miast i miast na prawach powiatu) – 4 021,26 zł;
 - Inne – 5 321,90 zł.
- ✓ Wpływy ze zwrotów niewykorzystanych dotacji oraz płatności – 94 758,92 zł uzyskane w obszarze:
 - Domy i ośrodki kultury, świetlice i kluby – 64 644,82 zł;
 - Świadczenia rodzinne, świadczenie z funduszu alimentacyjnego oraz składki na ubezpieczenia emerytalne i rentowe z ubezpieczenia społecznego – 17 679,21 zł;

- Biblioteki – 12 434,89 zł.
- ✓ Wpływy z rozliczeń/zwrotów z lat ubiegłych – 70 170,96 zł;
- ✓ Wpływy z odsetek od nieterminowych wpłat z tytułu podatków i opłat – 58 430,63 zł;
- ✓ Wpływy z najmu i dzierżawy składników majątkowych Skarbu Państwa, jednostek samorządu terytorialnego lub innych jednostek zaliczanych do sektora finansów publicznych oraz innych umów o podobnym charakterze – 55 824,27 zł;
- ✓ Dochody jednostek samorządu terytorialnego związane z realizacją zadań z zakresu administracji rządowej oraz innych zadań zleconych ustawami – 22 908,92 zł;
- ✓ Wpływy z pozostałych odsetek – 15 493,06 zł;
- ✓ Wpływy z tytułu grzywien, mandatów i innych kar pieniężnych od osób fizycznych – 14 136,85 zł;
- ✓ Wpływy z otrzymanych spadków, zapisów i darowizn w postaci pieniężnej – 8 000,00 zł;
- ✓ Wpływy z tytułu kar i odszkodowań wynikających z umów – 2 715,00 zł;
- ✓ Wpływy do wyjaśnienia – 216,00 zł.

DOCHODY MAJĄTKOWE

Dochody majątkowe Gminy Lubań w 2021 roku zostały wykonane na poziomie 9 224 074,97 zł, tj. w 197,37% w stosunku do planu wynoszącego 4 673 419,00 zł. Strukturę zrealizowanych w 2021 roku dochodów majątkowych według głównych źródeł przedstawia poniżej tabela.

Realizacja planu dochodów majątkowych w 2021 roku w Gminie Lubań

Wyszczególnienie	Plan na 1.01.2021 r. (w zł)	Plan na 31.12.2021 r. (w zł)	Wykonanie (w zł)	Realizacja planu po zmianach (w %)	Udział (w %)
Dochody z majątku	307 100,00	311 581,00	381 177,04	122,34%	4,13%
Dotacje i środki na inwestycje	3 804 796,00	4 040 349,00	8 521 408,41	210,91%	92,38%
Pozostałe dochody	0,00	321 489,00	321 489,52	100,00%	3,49%
RAZEM DOCHODY MAJĄTKOWE	4 111 896,00	4 673 419,00	9 224 074,97	197,37%	100,00%

Dochody z majątku

Dochody z majątku w 2021 roku zostały zaplanowane na poziomie 311 581,00 zł, natomiast zrealizowane w kwocie 381 177,04 zł, co stanowi 122,34% realizacji planu, przy czym:

- ✓ wpłaty z tytułu odpłatnego nabycia prawa własności oraz prawa użytkowania wieczystego nieruchomości wyniosły 377 206,39 zł;
- ✓ wpływy ze sprzedaży składników majątkowych wyniosły 2 600,00 zł;
- ✓ wpływy z tytułu przekształcenia prawa użytkowania wieczystego w prawo własności wyniosły 1 370,65 zł.

Dotacje i środki na inwestycje

Dotacje i środki na inwestycje w 2021 roku zostały zaplanowane na poziomie 4 040 349,00 zł, natomiast zrealizowane w kwocie 8 521 408,41 zł, co stanowi 210,91% realizacji planu.

Największy poziom dotacji i środków na inwestycje gmina uzyskała na realizację zadań w obszarze:

- ✓ Uzupełnienie subwencji ogólnej dla jednostek samorządu terytorialnego w ramach działu Różne rozliczenia – 4 744 742,00 zł;
- ✓ Obiekty sportowe w ramach działu Kultura fizyczna – 1 829 919,00 zł;
- ✓ Urzędy gmin (miast i miast na prawach powiatu) w ramach działu Administracja publiczna – 640 453,76 zł;
- ✓ Domy i ośrodki kultury, świetlice i kluby w ramach działu Kultura i ochrona dziedzictwa narodowego – 512 103,00 zł.

Pozostałe dochody majątkowe

Pozostałe dochody majątkowe to dochody niesklasyfikowane w ramach wcześniejszych grup. W okresie sprawozdawczym przewidywano wykonanie na poziomie 321 489,00 zł. Plan został wykonany w kwocie 321 489,52 zł, co stanowi 100,00% założeń. W ramach pozostałych dochodów majątkowych sklasyfikowane zostały:

- ✓ wpłata środków finansowych z niewykorzystanych w terminie wydatków, które nie wygasają z upływem roku budżetowego w kwocie 314 850,91 zł;
- ✓ wpływy ze zwrotów niewykorzystanych dotacji oraz płatności, dotyczące dochodów majątkowych w kwocie 6 638,61 zł.

WYDATKI OGÓLEM

Wydatki budżetu gminy w 2021 roku wyniosły 38 631 054,27 zł, a ich realizacja wyniosła 96,13% planu wynoszącego 40 185 863,36 zł. Realizację planu wydatków w 2021 roku przedstawiają tabele poniżej.

Realizacja planu wydatków w 2021 roku w Gminie Lubań

Wyszczególnienie	Plan na 1.01.2021 r. (w zł)	Plan na 31.12.2021 r. (w zł)	Wykonanie (w zł)	Realizacja planu po zmianach (w %)	Udział (w %)
Wydatki bieżące	28 660 720,00	32 025 645,36	30 681 188,26	95,80%	79,42%
Wydatki majątkowe	7 146 420,00	8 160 218,00	7 949 866,01	97,42%	20,58%
RAZEM WYDATKI OGÓLEM	35 807 140,00	40 185 863,36	38 631 054,27	96,13%	100,00%

Realizacja planu wydatków ogółem w 2021 roku w Gminie Lubań według działów klasyfikacji budżetowej

Dział	Wyszczególnienie	Plan na 1.01.2021 r. (w zł)	Plan na 31.12.2021 r. (w zł)	Wykonanie (w zł)	Realizacja planu po zmianach (w %)	Udział (w %)
801	Oświata i wychowanie	11 363 918,00	11 569 115,36	11 042 668,98	95,45%	28,58%
855	Rodzina	8 773 046,00	9 412 341,00	9 349 558,26	99,33%	24,20%
926	Kultura fizyczna	4 313 956,00	5 011 931,00	4 970 968,44	99,18%	12,87%
750	Administracja publiczna	3 180 023,00	3 967 898,05	3 927 967,38	98,99%	10,17%
900	Gospodarka komunalna i ochrona środowiska	2 714 520,00	3 371 466,36	3 204 103,69	95,04%	8,29%
010	Rolnictwo i łowiectwo	209 711,00	1 417 214,00	1 410 348,29	99,52%	3,65%
921	Kultura i ochrona dziedzictwa narodowego	906 512,00	1 536 828,06	1 405 628,81	91,46%	3,64%

852	Pomoc społeczna	972 574,00	1 198 863,00	1 113 925,77	92,92%	2,88%
400	Wytwarzanie i zaopatrywanie w energię elektryczną, gaz i wodę	308 004,00	695 742,00	677 453,57	97,37%	1,75%
600	Transport i łączność	786 488,00	809 207,00	595 642,31	73,61%	1,54%
700	Gospodarka mieszkaniowa	1 254 255,00	409 916,00	380 813,19	92,90%	0,99%
710	Działalność usługowa	297 300,00	269 700,00	180 501,42	66,93%	0,47%
754	Bezpieczeństwo publiczne i ochrona przeciwpożarowa	333 824,00	118 019,53	106 130,34	89,93%	0,27%
757	Obsługa długu publicznego	191 795,00	95 000,00	90 584,12	95,35%	0,23%
751	Urzędy naczelnych organów władzy państwowej, kontroli i ochrony prawa oraz sądownictwa	1 338,00	80 939,00	77 159,51	95,33%	0,20%
851	Ochrona zdrowia	59 776,00	97 882,00	76 809,93	78,47%	0,20%
925	Ogrody botaniczne i zoologiczne oraz naturalne obszary i obiekty chronionej przyrody	15 900,00	15 900,00	12 383,48	77,88%	0,03%
854	Edukacyjna opieka wychowawcza	0,00	23 350,00	8 206,78	35,15%	0,02%
752	Obrona narodowa	200,00	200,00	200,00	100,00%	< 0,01%
758	Różne rozliczenia	124 000,00	84 351,00	0,00	0,00%	0,00%
RAZEM WYDATKI OGÓLEM		35 807 140,00	40 185 863,36	38 631 054,27	96,13%	100,00%

WYDATKI BIEŻĄCE

W 2021 roku wydatki bieżące zostały wykonane na poziomie 30 681 188,26 zł, tj. w 95,80% w stosunku do planu po zmianach wynoszącego 32 025 645,36 zł. Wartości zrealizowanych w 2021 roku wydatków bieżących według działów przedstawia tabela poniżej.

Realizacja planu wydatków bieżących w 2021 roku w Gminie Lubań według działów klasyfikacji budżetowej

Dział	Wyszczególnienie	Plan na 1.01.2021 r. (w zł)	Plan na 31.12.2021 r. (w zł)	Wykonanie (w zł)	Realizacja planu po zmianach (w %)	Udział (w %)
801	Oświata i wychowanie	11 113 918,00	11 308 548,36	10 782 101,98	95,34%	35,14%
855	Rodzina	8 773 046,00	9 412 341,00	9 349 558,26	99,33%	30,47%
750	Administracja publiczna	3 015 023,00	3 967 898,05	3 927 967,38	98,99%	12,80%
900	Gospodarka komunalna i ochrona środowiska	1 982 482,00	2 499 329,36	2 348 904,87	93,98%	7,66%
852	Pomoc społeczna	972 574,00	1 198 863,00	1 113 925,77	92,92%	3,63%
921	Kultura i ochrona dziedzictwa narodowego	881 512,00	991 800,06	860 600,81	86,77%	2,80%
010	Rolnictwo i łowiectwo	29 711,00	572 349,00	571 714,80	99,89%	1,86%
700	Gospodarka mieszkaniowa	357 822,00	409 916,00	380 813,19	92,90%	1,24%
600	Transport i łączność	260 988,00	379 098,00	341 575,31	90,10%	1,11%
400	Wytwarzanie i zaopatrywanie w energię elektryczną, gaz i wodę	298 004,00	328 830,00	311 342,22	94,68%	1,01%
926	Kultura fizyczna	210 331,00	217 331,00	186 708,09	85,91%	0,61%

710	Działalność usługowa	251 300,00	223 700,00	134 501,42	60,13%	0,44%
754	Bezpieczeństwo publiczne i ochrona przeciwpożarowa	121 000,00	118 019,53	106 130,34	89,93%	0,35%
757	Obsługa długu publicznego	191 795,00	95 000,00	90 584,12	95,35%	0,30%
751	Urzędy naczelnych organów władzy państwowej, kontroli i ochrony prawa oraz sądownictwa	1 338,00	80 939,00	77 159,51	95,33%	0,25%
851	Ochrona zdrowia	59 776,00	97 882,00	76 809,93	78,47%	0,25%
925	Ogrody botaniczne i zoologiczne oraz naturalne obszary i obiekty chronionej przyrody	15 900,00	15 900,00	12 383,48	77,88%	0,04%
854	Edukacyjna opieka wychowawcza	0,00	23 350,00	8 206,78	35,15%	0,03%
752	Obrona narodowa	200,00	200,00	200,00	100,00%	< 0,01%
758	Różne rozliczenia	124 000,00	84 351,00	0,00	0,00%	0,00%
RAZEM WYDATKI BIEŻĄCE		28 660 720,00	32 025 645,36	30 681 188,26	95,80%	100,00%

WYDATKI MAJĄTKOWE

Wydatki majątkowe Gminy Lubań w 2021 roku zostały wykonane na poziomie 7 949 866,01 zł, tj. w 97,42% w stosunku do planu po zmianach wynoszącego 8 160 218,00 zł. Wartości zrealizowanych w 2021 roku wydatków majątkowych według działów przedstawia tabela poniżej.

Realizacja planu wydatków majątkowych w 2021 roku w Gminie Lubań wg działów klasyfikacji budżetowej

Dział	Wyszczególnienie	Plan na 1.01.2021 r. (w zł)	Plan na 31.12.2021 r. (w zł)	Wykonanie (w zł)	Realizacja planu po zmianach (w %)	Udział (w %)
926	Kultura fizyczna	4 103 625,00	4 794 600,00	4 784 260,35	99,78%	60,18%
900	Gospodarka komunalna i ochrona środowiska	732 038,00	872 137,00	855 198,82	98,06%	10,76%
010	Rolnictwo i łowiectwo	180 000,00	844 865,00	838 633,49	99,26%	10,55%
921	Kultura i ochrona dziedzictwa narodowego	25 000,00	545 028,00	545 028,00	100,00%	6,86%
400	Wytwarzanie i zaopatrywanie w energię elektryczną, gaz i wodę	10 000,00	366 912,00	366 111,35	99,78%	4,61%
801	Oświata i wychowanie	250 000,00	260 567,00	260 567,00	100,00%	3,28%
600	Transport i łączność	525 500,00	430 109,00	254 067,00	59,07%	3,20%
710	Działalność usługowa	46 000,00	46 000,00	46 000,00	100,00%	0,58%
700	Gospodarka mieszkaniowa	896 433,00	0,00	0,00	-	0,00%
750	Administracja publiczna	165 000,00	0,00	0,00	-	0,00%
754	Bezpieczeństwo publiczne i ochrona przeciwpożarowa	212 824,00	0,00	0,00	-	0,00%
Razem wydatki majątkowe		7 146 420,00	8 160 218,00	7 949 866,01	97,42%	100,00%

PRZYCHODY

Przychody w 2021 roku zrealizowano w łącznej kwocie 4 710 266,27 zł, (co stanowi 162,98% planu), w tym:

- ✓ niewykorzystane środki pieniężne, o których mowa w art. 217 ust. 2 pkt 8 ustawy o finansach publicznych – 2 011 548,57 zł;
- ✓ wolne środki, o których mowa w art. 217 ust. 2 pkt 6 ustawy o finansach publicznych – 2 698 717,70 zł.

ROZCHODY

Rozchody w 2021 roku zrealizowano w łącznej kwocie 869 301,00 zł (co stanowi 100,00% planu), w tym:

- ✓ Spłaty kredytów i pożyczek, wykup papierów wartościowych – 869 301,00 zł.

Zmiana stanu zadłużenia na koniec 2021 roku w Gminie Lubań

Wyszczególnienie	Wartości
Przychody z tytułu kredytów, pożyczek i emisji papierów wartościowych	0,00
Rozchody z tytułu spłaty kredytów, pożyczek i wykup papierów wartościowych	869 301,00
Spadek zadłużenia na koniec roku	869 301,00

POZYSKIWANIE ŚRODKÓW ZEWNĘTRZNYCH W 2021 ROKU

Realizacja inwestycji przy udziale środków zewnętrznych jest stałym elementem działalności jednostki samorządu terytorialnego. Udział w konkursach organizowanych przez instytucje finansujące, to aktywność pozwalająca na finalizację pomysłów inwestycyjnych i społecznych, przy

wspieraniu z różnych źródeł. Rozwój gminy jest determinowany przez pozyskiwanie dodatkowych funduszy, umożliwiających wykonywanie zadań.

Rok 2021 był rokiem, w którym prowadzono zadania współfinansowane ze środków zewnętrznych, zarówno krajowych, jak i Unii Europejskiej. Kontynuowano również realizację Projektów rozpoczętych w 2020 roku.

Projekt miękki, w który zaangażowano się na przełomie lat 2018 - 2021 dla dzieci z Zespołów Szkolno- Przedszkolnych w: Kościelniku, Radostowie Średnim i Pisarzowicach obejmował zajęcia dodatkowe, rozwijające kompetencje uczniów. Grupa docelowa Projektu: **„Lepsza edukacja szansą na sukces – podniesienie jakości kształcenia oraz rozwój zainteresowań uczniów z Gminy Lubań”** to dzieci w wieku szkolnym. Projekt pozyskał dofinansowanie w ramach Regionalnego Programu Operacyjnego Województwa Dolnośląskiego na lata 2014-2020, Oś Priorytetowa: 10 Edukacja, Działanie 10.2. Zapewnienie równego dostępu do wysokiej jakości edukacji podstawowej, gimnazjalnej i ponadgimnazjalnej, Poddziałanie: 10.2.1. Zapewnienie równego dostępu do wysokiej jakości edukacji podstawowej, gimnazjalnej i ponadgimnazjalnej - konkurs horyzontalny. Całkowita wartość projektu: 754 497,30 zł, kwota dofinansowania ze środków UE: 641 322,70 zł, środki budżetu państwa: 75 283,40 zł. Zajęcia dodatkowe, prowadzone w ciekawy i niestandardowy sposób, przy użyciu m.in. metody eksperymentu, spotykały się z zainteresowaniem i zaangażowaniem dzieci. Zajęcia pozwoliły na stymulowanie rozwoju uczniów ze specjalnymi potrzebami edukacyjnymi. Rezultatem działań jest podniesienie kompetencji kluczowych dzieci. W ramach Projektu doposażono pracownie przedmiotowe w Zespołach Szkolno- Przedszkolnych w Pisarzowicach, Kościelniku i Radostowie Średnim w sprzęt niezbędny do prowadzenia doświadczeń i eksperymentów. Planowany okres realizacji to październik 2018 – październik 2020, jednakże z uwagi na stan epidemii COVID-19, realizacja zajęć w miesiącu marcu 2020 roku została zawieszona z uwagi na odwołanie zajęć szkolnych. Zajęcia realizowano w formule zdalnej. Stacjonarnie zajęcia były prowadzone dopiero w okresie powakacyjnym, stąd zaistniała konieczność przesunięcia zakończenia Projektu na marzec 2021 r.

W 2021 r. rozliczono zadanie p.n.: **„Przebudowa świetlicy wiejskiej w Radostowie Średnim”**. Operacja typu Inwestycje w obiekty pełniące funkcje kulturalne realizowana była w ramach działania: Podstawowe usługi i odnowa wsi na obszarach wiejskich -

Program Rozwoju Obszarów Wiejskich na lata 2014-2020, poddziałanie: Wsparcie inwestycji w tworzenie, ulepszanie i rozwijanie podstawowych usług lokalnych dla ludności wiejskiej, w tym rekreacji, kultury i powiązanej infrastruktury. Gmina Lubań pozyskała dofinansowanie na realizację operacji w wysokości 489 858,00 zł. Prace budowlane zostały zakończone w 2020 roku.

„Budowa sali gimnastycznej w miejscowości Radostów Średni” to zadanie inwestycyjne realizowane przy współfinansowaniu z dwóch źródeł: Sportowa Polska– Program rozwoju lokalnej infrastruktury sportowej oraz Fundusz Przeciwdziałania COVID-19 dla jednostek samorządu terytorialnego. Przedmiotem Projektu była budowa wolnostojącego budynku sali gimnastycznej, wraz z niezbędną infrastrukturą. Budynek jest jednokondygnacyjny. Salę zaprojektowano w technologii tradycyjnej murowo-żelbetowej. Sala gimnastyczna w Radostowie Średnim jest pierwszą pełnowymiarową salą gimnastyczną na terenie Gminy Lubań. Obiekt będzie intensywnie wykorzystywany w ramach zajęć wychowania fizycznego, prowadzonych w Zespole Szkolno-Przedszkolnym w Radostowie Średnim i nie tylko. Wartość zadania 4 715 800,00 zł. Wartość dofinansowania ze środków Funduszu Rozwoju Kultury Fizycznej 2 057 700,00 zł, wartość dofinansowania ze środków Rządowego Funduszu Inwestycji Lokalnych 1 946 557,00 zł.

Środki na realizację zadania p.n.: **„Usuwanie azbestu i wyrobów zawierających azbest z terenu Gminy Lubań na rok 2021”** pozyskano w ramach Konkursu przeprowadzonego przez Wojewódzki Fundusz Ochrony Środowiska i Gospodarki Wodnej we Wrocławiu na przedsięwzięcia związane z realizacją gminnych programów usuwania azbestu i wyrobów zawierających azbest na rok 2021. Dotychczas wyroby zawierające azbest z terenu Gminy Lubań były usuwane w latach: 2015, 2016, 2017, 2018, 2019, 2020. Zadanie wykonane w 2021 roku polegało na demontażu i załadunku, transporcie i unieszkodliwieniu wyrobów zawierających azbest. Zadanie realizowane było na podstawie zgłoszeń mieszkańców, w następujących miejscowościach: Pisarzowice, Nawojów Śląski, Radostów Dolny, Henryków Lubański, Kościelnik, Radostów Średni, Kościelniki Dolne, Mściszów, Nawojów Łużycki. Projekt obejmował 19 nieruchomości. Ilość usuniętych wyrobów zawierających azbest z terenu gminy Lubań to 27,160 Mg. Całkowity koszt zadania wyniósł 28 497,32 zł, z czego 13 201,98 zł to kwota dofinansowania.

Projekt p.n.: **„Zagospodarowanie boiska sportowego wraz z terenem przy boisku w miejscowości Kościelniki Dolne, Gmina Lubań”** pozyskał dofinansowanie w kwocie 29 919,00

zł w ramach konkursu „Odnowa Dolnośląskiej Wsi”. Środki pochodziły z budżetu Województwa Dolnośląskiego. Całkowity koszt zadania to 89 790,00 zł. Projekt obejmował ułożenie kostki betonowej przy boisku trawiastym i montaż piłkochwyłów.

W ramach programu „*WzMOCnij swoje otoczenie*”, organizowanego przez Polskie Sieci Elektroenergetyczne powstały dwie nowe siłownie zewnętrzne. Pierwsza z nich utworzona została przy świetlicy wiejskiej w Kościelniku, natomiast druga usytuowana jest przy placu zabaw w Radostowie Górnym. Na ten cel pozyskano 20 000,00 zł. Obiekty mają charakter wielofunkcyjny.

W roku 2021 zrealizowano zadanie polegające na przebudowie drogi dojazdowej do gruntów rolnych w Mściszowie. Dla Projektu p.n.: „**Mściszów droga dojazdowa do gruntów rolnych**” pozyskano dofinansowanie w kwocie 105 000,00 zł w ramach dotacji celowej z budżetu Województwa Dolnośląskiego na zadanie rekultywacyjne.

Pozyskano środki w wysokości 300 000,00 zł na **przebudowę świetlicy w miejscowości Mściszów** z Funduszu Przeciwdziałania COVID-19 dla jednostek samorządu terytorialnego. Zadanie obejmuje: wykonanie izolacji przeciwwilgociowej ław fundamentowych, wymianę podłóg, ocieplenie ścian zewnętrznych z wykonaniem tynku, wymianę źródła ciepła, wymianę instalacji elektrycznej i wodno-kanalizacyjnej oraz centralnego ogrzewania, wykonanie wentylacji grawitacyjnej nawiewno-wywiewnej oraz częściowo wywiewnej mechanicznej, montaż klimatyzacji. Zaplanowano przebudowę pomieszczeń kuchennych, pomocniczych oraz sanitariatów z dostosowaniem dla osób niepełnosprawnych.

Rok 2021 upłynął pod znakiem realizacji i rozliczania inwestycji w ramach operacji: „Gospodarka wodno – ściekowa” realizowanych w ramach działania: „Podstawowe usługi i odnowa wsi na obszarach wiejskich”, poddziałanie „Wsparcie inwestycji związanych z tworzeniem, ulepszaniem lub rozbudową wszystkich rodzajów małej infrastruktury, w tym inwestycji w energię odnawialną i w oszczędzanie energii” - Program Rozwoju Obszarów Wiejskich na lata 2014-2020, p.n.:

„**Budowa sieci wodociągowej w miejscowości Mściszów- Gmina Lubań**” - celem Projektu była poprawa warunków życia mieszkańców Mściszowa i stworzenie dogodnych warunków dla prowadzenia działalności gospodarczej w Gminie Lubań poprzez budowę sieci wodociągowej-

projekt zakończono w 2022 roku z uwagi na zerwanie umowy z Wykonawcą zadania, projekt jest w trakcie rozliczenia.

„Uporządkowanie gospodarki ściekowej na terenie Gminy Lubań: przebudowa sieci kanalizacji sanitarnej oraz budowa stacji zlewnej na oczyszczalni ścieków w Pisarzowicach” - celem projektu była poprawa warunków życia mieszkańców miejscowości Pisarzowice poprzez budowę stacji zlewnej na oczyszczalni ścieków oraz przebudowę sieci kanalizacji sanitarnej w Pisarzowicach – projekt rozliczono. Wartość Projektu: 555 352,56 zł, kwota pomocy: 287 293,00 zł.

„Budowa sieci wodociągowej w miejscowości Uniegoszcz- Gmina Lubań” - celem Projektu była poprawa warunków życia mieszkańców miejscowości Uniegoszcz i stworzenie dogodnych warunków dla prowadzenia działalności gospodarczej w Gminie Lubań poprzez budowę sieci wodociągowej. Wartość Projektu: 177 438,00 zł, kwota pomocy: 91 791,00 zł.

Złożono wniosek o dofinansowane **przebudowy drogi, ul. Widokowa, Uniegoszcz – Gmina Lubań w ramach programu Polski Ład**. Otrzymano dofinansowanie o wartości 2 157 300,64 zł. Projekt będzie realizowany w 2022 r.

Złożono wniosek o dofinansowanie Projektu: **„Budowa sygnalizacji świetlnej wraz z doświetleniem przejścia dla pieszych w miejscowości Kościelnik”** do Dolnośląskiej Służby Dróg i Kolei we Wrocławiu w ramach Programu infrastruktury drogowej w 2022 roku. Projekt obejmował wykonanie dokumentacji technicznej i prac budowlanych. Otrzymano dofinansowanie na wykonanie dokumentacji technicznej.

Złożono wniosek p.n.: **Termomodernizacja budynków szkolno-przedszkolnych na terenie Gminy Lubań”** w ramach Działania nr 3.3. Efektywność energetyczna w budynkach użyteczności publicznej i sektorze mieszkaniowym, Poddziałania nr: 3.3.1 Efektywność energetyczna w budynkach użyteczności publicznej i sektorze mieszkaniowym – konkursy horyzontalne w Osi Priorytetowej nr 3 Gospodarka niskoemisyjna Regionalnego Programu Operacyjnego Województwa Dolnośląskiego 2014-2020. Wniosek został rozpatrzony pozytywnie – realizacja 2022 r.

5. REALIZACJA POLITYKI INWESTYCYJNEJ ZE WSKAZANIEM FINANSOWANIA OŚWIETLENIA I WODOCIĄGU

CMENTARNICTWO

Ogrodzenie cmentarza Pisarzowice Etap I

W roku 2021 zrealizowano zadanie w kwocie 46 000,00 zł, w ramach którego wykonano 120 mb ogrodzenia z pręseł metalowych montowanych na słupkach stalowych wraz z bramą i furtką.



DROGOWNICTWO

W roku 2021 w ramach inwestycji wykonano następujące zadania:

Przebudowa drogi dz. nr 238/9 w Uniegoszczy o nawierzchni bitumicznej

Wykonano drogę o nawierzchni mineralno- bitumicznej wraz ze zjazdami. Przebudowano odcinek o długości 88 mb za kwotę 59 286,00 zł.



Przebudowa drogi dz. nr 130/1 w Nawojowie Łużyckim o nawierzchni bitumicznej

Dokonano przebudowy drogi poprzez wykonanie nowej nawierzchni mineralno- bitumicznej wraz z poprawieniem poboczy i odwodnienia. Przebudowano odcinek o długości 600 mb za kwotę 137 637,00 zł.



Przebudowa drogi gminnej od cmentarza do zabudowań w Radogoszczy

W m-cu marcu podpisano umowę na wykonanie dokumentacji projektowej na kwotę 9 594,00 zł-protokół zdawczo odbiorczy dokumentacji z dnia 24.06.2021 r. W dniach 23.07 oraz 23.08 ogłoszono dwa przetargi nieograniczone na wykonanie robót budowlanych. W związku z ofertami przekraczającymi środki przeznaczone na ten cel w budżecie Gminy Lubań nie osiągnięto efektu rzeczowego, planując pozyskanie środków zewnętrznych na ten cel w roku 2022.

Przebudowa drogi do gruntów rolnych dz. nr 49 Mściszów

Wykonano drogę o pełnej konstrukcji podatnej i półsztywnej z podbudową i z warstwą jezdnią niezależnie od zastosowanego materiału. Przebudowano odcinek długości 500,00 mb za kwotę 317 605,54 zł.

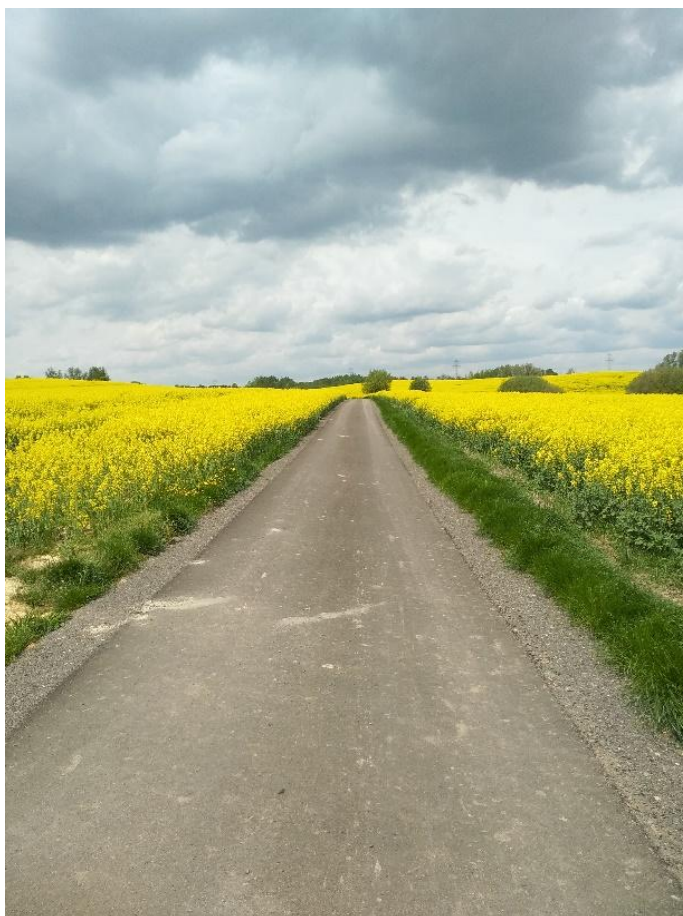

Budowa chodnika dla pieszych przy drodze gminnej dz. nr 95/1 w Kościelnikach Dolnych (etap - I dokumentacja projektowa)

Realizacja zadania stała się możliwa po zmianie miejscowego planu zagospodarowania przestrzennego. Uzyskano wstępne ustne zgody na odsprzedaż części działek przyległych do działki drogowej od ich właścicieli. Wybrano geodetę odpowiedzialnego za wykonanie podziału nieruchomości. Podpisano porozumienia z właścicielami działek podlegających podziałom oraz rozpoczęto procedurę wykupu jednej działki będącej własnością KOWR. W roku 2022 prace będą kontynuowane.

Droga dz. nr 36/2, 36/3,28/8 - dokumentacja Kościelniki Dolne

Po otrzymaniu warunków ze strony PKP na przejazd przez teren kolejowy- w uzgodnieniu z sołectwem odstąpiono od realizacji zadania ze względu na jego kosztochłonność.

Etap projektowania drogi dz. 1073/1, 1073/2, 1103, 1102 w Henrykowie Lubańskim

W ramach zadania za kwotę 11 000,00 wykonano dokumentację projektową. Wykonawstwo zaplanowano w kolejnych latach przy współudziale środków zewnętrznych.

Przebudowa drogi gminnej w Kościelnikach Dolnych, dz. nr 242 oraz 208 z drogi szutrowej na drogę o nawierzchni bitumicznej- dokumentacja

W ramach zadania za kwotę 13 600,00 zł wykonano dokumentację projektową. Wykonawstwo zaplanowano w kolejnych latach przy współudziale środków zewnętrznych.

Przebudowa drogi ul. Widokowa – projekt

W ramach zadania za kwotę 13 400,00 zł zaplanowano wykonanie dokumentacji projektowej. Równocześnie w ramach programu Polski Ład pozyskano środki na jego realizację w kwocie 2 157 300,64 zł. Kontynuacja zadania zaplanowana została na rok 2022.

KUBATURA

W roku 2021 w ramach inwestycji zrealizowano n/w zadania:

Przebudowa świetlicy wiejskiej w Mściszowie

Wyłoniono Wykonawcę i rozpoczęto zadanie inwestycyjne zaplanowane na lata 2021-2022, w ramach którego zaplanowano wykonanie izolacji poziomej i pionowej ścian fundamentowych, wykonanie nowych posadzek we wszystkich pomieszczeniach, docieplenie ścian zewnętrznych styropianem, przebudowę pomieszczeń higieniczno- sanitarnych i kuchni, wykonanie wyjścia ewakuacyjnego z pomieszczenia świetlicy wraz z dostosowaniem do warunków p.poż ściany oddzielenia pożarowego, przebudowę kotłowni, przebudowę instalacji wodno- kanalizacyjnej, c.o. , elektrycznej wraz z klimatyzacją oraz remontem pozostałych urządzeń. Koszt całości robót opiewa na kwotę 659 900, 60 zł.



Przystosowanie budynku urzędu gminy do obsługi osób niepełnosprawnych

W ramach zadania zaplanowano pozyskanie środków zewnętrznych i wykonawstwo przy ich współudziale. W związku z brakiem programu zadanie pozostało bez realizacji, a próby pozyskania środków zewnętrznych zostaną podjęte w kolejnych latach.

Budowa budynku szkolnego w Radostowie Średnim na działce przy sali gimnastycznej – projekt

Realizacja zadania była możliwa po zmianie miejscowego planu zagospodarowania przestrzennego. MPZP dla m. Radostów Średni został uchwalony w dniu 22.12.2021 r.

Termomodernizacja budynków szkolnych na terenie gminy

W ramach zadania gmina otrzymała dofinansowanie na realizację zadania w kwocie 2 721 405,66 zł. Kontynuacja zadania planowana jest w roku 2022.

OŚWIETLENIE

W roku 2021 w ramach inwestycji zrealizowano n/w zadania inwestycyjne:

Oświetlenie placu rekreacyjnego Mściszów

W ramach zadania za kwotę 34 535,92 zł wbudowano 4 słupy stalowe, na których zamontowano 8 szt. naświetlaczy LED o mocy 70W. Zadanie zostało zrealizowane ze środków własnych przy współudziale środków funduszu sołectkiego.



Oświetlenie Uniegoszcz

W ramach zadania za kwotę 91 004,00 zł wbudowano 14 słupów stalowych, na których zamontowano 14 sztuk opraw oświetleniowych LED o mocy 56 W. Zadanie zostało zrealizowane ze środków własnych.



Oświetlenie Radogoszcz

W ramach zadania za kwotę 94 001,67 zł wbudowano 12 słupów stalowych, na których zamontowano 10 opraw oświetleniowych LED o mocy 31 W oraz 2 oprawy oświetleniowe LED o mocy 51 W. Zadanie zostało zrealizowane ze środków własnych.



Oświetlenie placu i boiska Radogoszcz

W ramach zadania za kwotę 14 120,40 zł wymieniono naświetlacze na nowe ze źródłami LED w ilości 14 sztuk. Zadanie zostało zrealizowane ze środków funduszu sołeckiego.

Oświetlenie drogi - okolice przejazdu kolejowego – Jałowiec

W ramach zadania za kwotę 4 500,00 zł wykonano dokumentację projektową. Wykonawstwo planuje się w kolejnych latach przy współudziale środków zewnętrznych. Zadanie zostało zrealizowane ze środków funduszu sołeckiego.

Dokumentacja i budowa oświetlenia drogowego na działkach o numerach ewidencyjnych 227 i 230 w miejscowości Nawojów Śląski

W ramach zadania za kwotę 5 000,00 zł wykonano dokumentację projektową. Wykonawstwo planuje się w kolejnych latach przy współudziale środków zewnętrznych. Zadanie zostało zrealizowane ze środków funduszu sołeckiego.

W roku 2021 w ramach inwestycji rozpoczęto n/w zadania inwestycyjne, które przeszły na rok kolejny jako niewygasające:

Oświetlenie drogi gminnej dz. nr 1211, dz. 476 w Henrykowie Lubańskim - etap projektowania wraz z wykonaniem

W ramach zadania za kwotę 130 749,00 zł zaplanowano budowę 18 słupów stalowych, na których zamontowane będzie 18 opraw oświetleniowych LED o mocy 31W. Dokumentacja projektowa została wykonana ze środków własnych i środków funduszu sołeckiego. Zakończenie zadania zaplanowano na rok 2022 r.

Zwiększenie punktów świetlnych przy drodze powiatowej w Henrykowie Lubańskim

W ramach zadania za kwotę 14 637,00 zł zaplanowano dowieszenie 6 sztuk opraw LED o mocy do 51W. Zadanie wykonane ze środków własnych i środków funduszu sołeckiego.

Oświetlenie części drogi nr 191 i części 189 w Nawojowie Łużyckim - dokumentacja wraz z wykonaniem

W ramach zadania za kwotę 134 808,00 zł zaplanowano budowę 16 słupów stalowych, na których zamontowane będzie 16 opraw oświetleniowych LED o mocy do 36 W. Zadanie wykonane ze środków własnych i środków funduszu sołeckiego.

Oświetlenie przy drodze powiatowej w Radostowie Średnim (od sklepu kierunek Lubań)

W ramach zadania za kwotę 114 267,00 zł zaplanowano budowę 12 słupów stalowych, na których zamontowane będzie 12 opraw oświetleniowych LED o mocy do 36 W. Zadanie wykonane ze środków własnych i środków funduszu sołeckiego.

SPORT I REKREACJA

W ramach środków ujętych w budżecie na rok 2021 wykonano następujące zadania:

Zagospodarowanie terenu działki nr 636/4 przy świetlicy Kościelnik - (rekreacja/plac zabaw)

W ramach zadania za kwotę 28 868,12 zł wbudowano następujące urządzenia fitness: piechur+ orbitek, stoper+ ławka skośna, motyl klasyczny+ wyciąg górny, twister+ wyciskanie siedząc, wioślarz+ jeździec.



Radostów Górny posadowienie urządzenia - siłownia (rekreacja i sport)

W ramach zadania za kwotę 11 113,05 zł wbudowano następujące urządzenia fitness: orbitek, wahadło, wyciąg górny, twister.



Altana Uniegoszcz

W ramach zadania sporządzono operat wodnoprawny oraz dokumentację projektową za kwotę 8 000,00 zł oraz przystąpiono do realizacji, gdzie za kwotę 30 400,00 zł wybudowano obiekt drewniany o wymiarach 6x4 m z dachem dwuspadowym pokrytym gontem bitumicznym. Całość posadowiona na terenie utwardzonym kostką betonową gr. 6 cm.



Budowa wiaty turystyczno- rekreacyjnej w Kościelniku źródłem aktywizacji mieszkańców obszarów LGD

W ramach zadania wykonano dokumentację projektową za kwotę 5 100,00 zł. Wykonawstwo planowane jest w kolejnych latach przy współudziale środków zewnętrznych.

Zagospodarowanie części działki gminnej nr 110/2, obok boiska LZS, pod miejsca postojowe w Kościelnikach Dolnych

W ramach zadania za kwotę 89 790,00 zł wykonano utwardzenie terenu kostką betonową w ilości 300 m² oraz montaż piłkochwyłów na długości 75 mb.



Budowa sali gimnastycznej w Radostowie Średnim

W ramach zadania na kwotę 4 715 800,00 zł został zbudowany obiekt sali gimnastycznej wraz z infrastrukturą towarzyszącą (szatnie, toalety natryskowe, pokój nauczycielski). Sala główna o wymiarach 12,05x24,05 pozwala na rozgrywki w takich dyscyplinach, jak: koszykówka, siatkówka, piłka ręczna, tenis stołowy, badminton. Wyposażenie sali pozwala na prowadzenie zajęć ogólnorozwojowych. Wokół sali powstał parking, a teren został zagospodarowany - komunikacja z kostki betonowej, nasadzenia roślinności niskiej i wysokiej, ławki.



WODOCIĄGOWANIE I KANALIZOWANIE

W ramach środków ujętych w budżecie na rok 2021 wykonano następujące zadania:

Budowa sieci wodociągowej w miejscowości Mściszów

Generalny Wykonawca wyłoniony w drodze przetargu nieograniczonego w roku 2020 opuścił plac budowy bez zakończenia inwestycji. Po wykonaniu inwentaryzacji robót ogłoszono zapytanie ofertowe na dokończenie inwestycji. Roboty ziemne zostały odebrane protokołem zdawczo - odbiorczym w dniu 23.12.2021 r. W związku z koniecznością uzyskania pozwolenia na użytkowanie po stronie Wykonawcy zadanie przeszło na niewygasy. Wykonano 6 355 mb sieci wodociągowej. Zadanie jest realizowane w ramach środków pozyskanych z Programu Rozwoju Obszarów Wiejskich na lata 2014-2020 i ze środków własnych.

Przebudowa sieci wodociągowej w Kościelnikach Dolnych

W ramach zadania za kwotę 58 500,00 zł wykonano 225 mb sieci wodociągowej. Zadanie zostało zrealizowane ze środków własnych.

Pompa głębinowa

W ramach zadania zakupiono i zamontowano urządzenie za kwotę 14 200,35 zł na ujęcie wody w Pisarzowicach. Zadanie zostało zrealizowane ze środków własnych.

Wykup sieci wodociągowej

W ramach zadania wykupiono dwa odcinki sieci wodociągowej: na ul. Dębowej w Uniegoszczy za kwotę 339 034,50 zł oraz w Jałowcu za kwotę 12 876,50 zł. Zadanie zostało zrealizowane ze środków własnych.

Dofinansowanie budowy studni głębinowych.

Ze strony mieszkańców nie wpłynął żaden wniosek na dofinansowanie budowy studni głębinowej.

Oczyszczalnia ścieków - budynek komunalny Kościelnik 80

W związku ze śmiercią jednego z właścicieli i trwającą sprawą spadkową zadanie do czasu jej rozstrzygnięcia nie będzie realizowane.

Dofinansowanie budowy biologicznych przydomowych oczyszczalni ścieków

Podpisano umowę na budowę 7 przydomowych oczyszczalni ścieków. Zadanie zostało zrealizowane ze środków własnych.

Rozbudowa sieci wodociągowej do dz. nr 190/25 i 191 w Nawojowie Łużyckim.

W ramach zadania za kwotę 11 100,00 zł wykonano dokumentację projektową. Wykonawstwo zaplanowano na 2022 rok. Zadanie zostało zrealizowane ze środków własnych.

BEZPIECZEŃSTWO

W roku 2021 w ramach inwestycji wykonano następujące zadania:

Zakup samochodu bojowego dla OSP Henryków

Pomimo przeprowadzonej analizy rynku pod kątem dostępności sprzętu specjalistycznego dedykowanego na potrzeby jednostki nie udało się pozyskać auta. W kolejnych latach podjęte zostaną próby pozyskania środków zewnętrznych w ramach dostępnych programów.

System ostrzegania przeciwpowodziowego KWISA

Zadanie realizowane przez Starostwo Powiatowe w Lubaniu. W związku z brakiem realizacji ze strony partnera wiodącego zadanie ponownie zostanie wprowadzone do budżetu na rok 2022.

6. REALIZACJA POLITYKI GOSPODARCZEJ

DZIAŁALNOŚĆ GOSPODARCZA W GMINIE LUBAŃ

Ewidencja działalności gospodarczej jest ewidencją osób fizycznych, prowadzących działalność gospodarczą. Poniżej przedstawia się raport tabelaryczny dotyczący ilości wniosków składanych do Centralnej Ewidencji i Informacji o Działalności Gospodarczej za pośrednictwem Urzędu Gminy Lubań w roku 2021.

RODZAJ WNIOSKU	LICZBA
Założenie działalności gospodarczej	95
Zmiana wpisu w CEIDG	160
Zawieszenie działalności gospodarczej	40
Wznowienie działalności gospodarczej	25
Wykreślenie wpisów w CEIDG	31

WYDAWANIE ZEZWOLEŃ NA SPRZEDAŻ NAPOJÓW ALKOHOLOWYCH

W dniu 9 marca 2018 r. weszła w życie ustawa, która znowelizowała zapisy ustawy *o wychowaniu w trzeźwości i przeciwdziałaniu alkoholizmowi*. Na gminy nałożony został obowiązek uchwalenia maksymalnej liczby zezwoleń na sprzedaż napojów alkoholowych na terenie gminy: zezwoleń na sprzedaż napojów alkoholowych przeznaczonych do spożycia w miejscu sprzedaży (tzw. gastronomia), zezwoleń na sprzedaż napojów alkoholowych przeznaczonych do spożycia poza miejscem sprzedaży (tzw. detal).

Zgodnie z uchwałą Nr XXXIX/307/2018 Rady Gminy Lubań z dnia 3 lipca 2018 r. w sprawie ustalenia maksymalnej liczby zezwoleń na sprzedaż napojów alkoholowych przeznaczonych do spożycia w miejscu sprzedaży i poza miejscem sprzedaży oraz zasad usytuowania na terenie Gminy Lubań miejsc sprzedaży i podawania napojów alkoholowych, ustalono liczbę zezwoleń na sprzedaż napojów alkoholowych do spożycia poza miejscem sprzedaży w ilości:

- ✓ 40 – do 4,5 % zawartości alkoholu oraz na piwo,
- ✓ 35 – powyżej 4,5 % do 18 % zawartości alkoholu (z wyjątkiem piwa),
- ✓ 30 – powyżej 18 % zawartości alkoholu,
oraz liczbę zezwoleń na sprzedaż napojów alkoholowych przeznaczonych do spożycia w miejscu sprzedaży w ilości:
- ✓ 20 – do 4,5 % zawartości alkoholu oraz na piwo,
- ✓ 15 – powyżej 4,5 % do 18 % zawartości alkoholu (z wyjątkiem piwa),
- ✓ 15 – powyżej 18 % zawartości alkoholu.

LICZBA ZEZWOLEŃ NA SPRZEDAŻ NAPOJÓW ALKOHOLOWYCH PRZEZNACZONYCH DO SPOŻYCIA POZA MIEJSCEM SPRZEDAŻY		
WYSZCZEGÓLNIENIE	DETAL	GASTRONOMIA
[A]- do 4,5 % zawartości alkoholu oraz piwo	10	0
[B]- powyżej 4,5 % do 18 % zawartości alkoholu, z wyjątkiem piwa	10	0
[C]- powyżej 18 % zawartości alkoholu	9	0

LICZBA PUNKTÓW HANDLOWYCH POSIADAJĄCYCH ZEZWOLENIA NA SPRZEDAŻ NAPOJÓW ALKOHOLOWYCH NA TERENIE GMINY LUBAŃ PRZEZNACZONYCH DO SPOŻYCIA W MIEJSCU SPRZEDAŻY	
Detal	[A] – 5 [B] – 2 [C] – 1
Gastronomia	0

MIEJSCOWY PLAN ZAGOSPODAROWANIA PRZESTRZENNEGO

Wójt Gminy Lubań wydaje dokumenty niezbędne w procesie inwestycyjnym, realizowanym praktycznie przez wszystkie rodzaje podmiotów. Uporządkowanie spraw planistycznych stanowi podstawę dla rozwoju gospodarczego na terenie Gminy Lubań.

W roku 2021 wydano 354 wypisy i wyrisy z miejscowego planu zagospodarowania przestrzennego. Wydano 39 decyzji podziałowych nieruchomości. Nadano 36 nowych numerów porządkowych.

W roku 2021 kontynuowano prace nad aktualizacją Miejscowych Planów Zagospodarowania Przestrzennego dla poszczególnych miejscowości Gminy Lubań. Stan zaawansowania procesu przedstawia poniższa tabela.

Miejscowość	Podstawa prawna
Jałowiec	Uchwała Nr XXXIX/216/2021 Rady Gminy Lubań z dnia 5 maja 2021 r. w sprawie uchwalenia miejscowego planu zagospodarowania przestrzennego Gminy Lubań obejmującego obręb Jałowiec.
Henryków Lubański	Uchwała Nr XL/228/2021 Rady Gminy Lubań z dnia 31 maja 2021 r. w sprawie uchwalenia miejscowego planu zagospodarowania przestrzennego Gminy Lubań obejmującego obręb Henryków Lubański.
Radogoszcz	Uchwała Nr XL/229/2021 Rady Gminy Lubań z dnia 31 maja 2021 r. w sprawie uchwalenia miejscowego planu zagospodarowania przestrzennego Gminy Lubań obejmującego obręb Radogoszcz.
Kościelniki Dolne	Uchwała Nr XLVII/246/2021 Rady Gminy Lubań z dnia 29 września 2021 r. w sprawie uchwalenia miejscowego planu zagospodarowania przestrzennego Gminy Lubań obejmującego obręb Kościelniki Dolne.
Kościelnik	Uchwała Nr XLVII/245/2021 Rady Gminy Lubań z dnia 29 września 2021 r. w sprawie uchwalenia miejscowego planu zagospodarowania przestrzennego Gminy Lubań obejmującego obręb Kościelnik.
Uniegoszcz	Uchwała Nr LIII/272/2021 Rady Gminy Lubań z dnia 22 grudnia 2021 r. w sprawie uchwalenia miejscowego planu zagospodarowania przestrzennego Gminy Lubań obejmującego obręb Uniegoszcz.
Mściszów	Uchwała Nr LIII/274/2021 Rady Gminy Lubań z dnia 22 grudnia 2021 r. w sprawie uchwalenia miejscowego planu zagospodarowania przestrzennego Gminy Lubań obejmującego obręb Mściszów.

Radostów Średni	Uchwała Nr LIII/273/2021 Rady Gminy Lubań z dnia 22 grudnia 2021 r. w sprawie uchwalenia miejscowego planu zagospodarowania przestrzennego Gminy Lubań obejmującego obręb Radostów Średni.
Radostów Górny	Uchwała nr LIII/271/2021 Rady Gminy Lubań z dnia 22 grudnia 2021 r. w sprawie uchwalenia miejscowego planu zagospodarowania przestrzennego Gminy Lubań obejmującego obręb Radostów Górny.

DOSTARCZANIE WODY I ODBIÓR ŚCIEKÓW

1. Gminne wodociągi

Zaopatrzenie w wodę oraz infrastruktura wodociągowa stanowią ważny zasób gminy, który zabezpiecza podstawowe potrzeby mieszkańców. Na wodociągi gminy Lubań składają się trzy ujęcia wody podziemnej:

- a. **ujęcie wody w Pisarzowicach** – zasilające miejscowości: Pisarzowice, Henryków Lubański, Uniegoszcz, Radostów Średni, Radostów Górny, Radostów Dolny, Jałowiec, Kościelnik, Kościelniki Dolne.
- b. **ujęcie wody w Nawojowie Śląskim** – zasilające miejscowości: Nawojów Śląski, Nawojów Łużycki, Radogoszcz.
- c. **ujęcie wody w Mściszowie** – zasilające miejscowość Mściszów.

Obszary zasilania z poszczególnych ujęć ilustruje poniższa mapa:

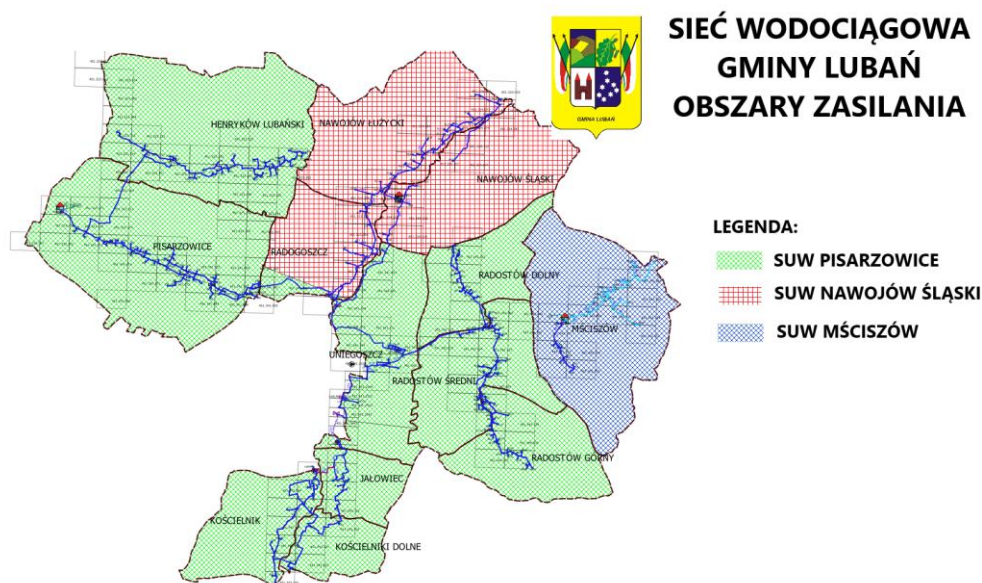

Woda z ujęć wody dostarczana jest do wszystkich miejscowości gminy Lubań za pomocą sieci wodociągowych, których łączna długość wynosi 113,5 km, w tym 14,3 km sieci tranzytowej oraz 1 319 szt. przyłączy wodociągowych.

Przebieg sieci wodociągowej ilustruje poniższa mapa

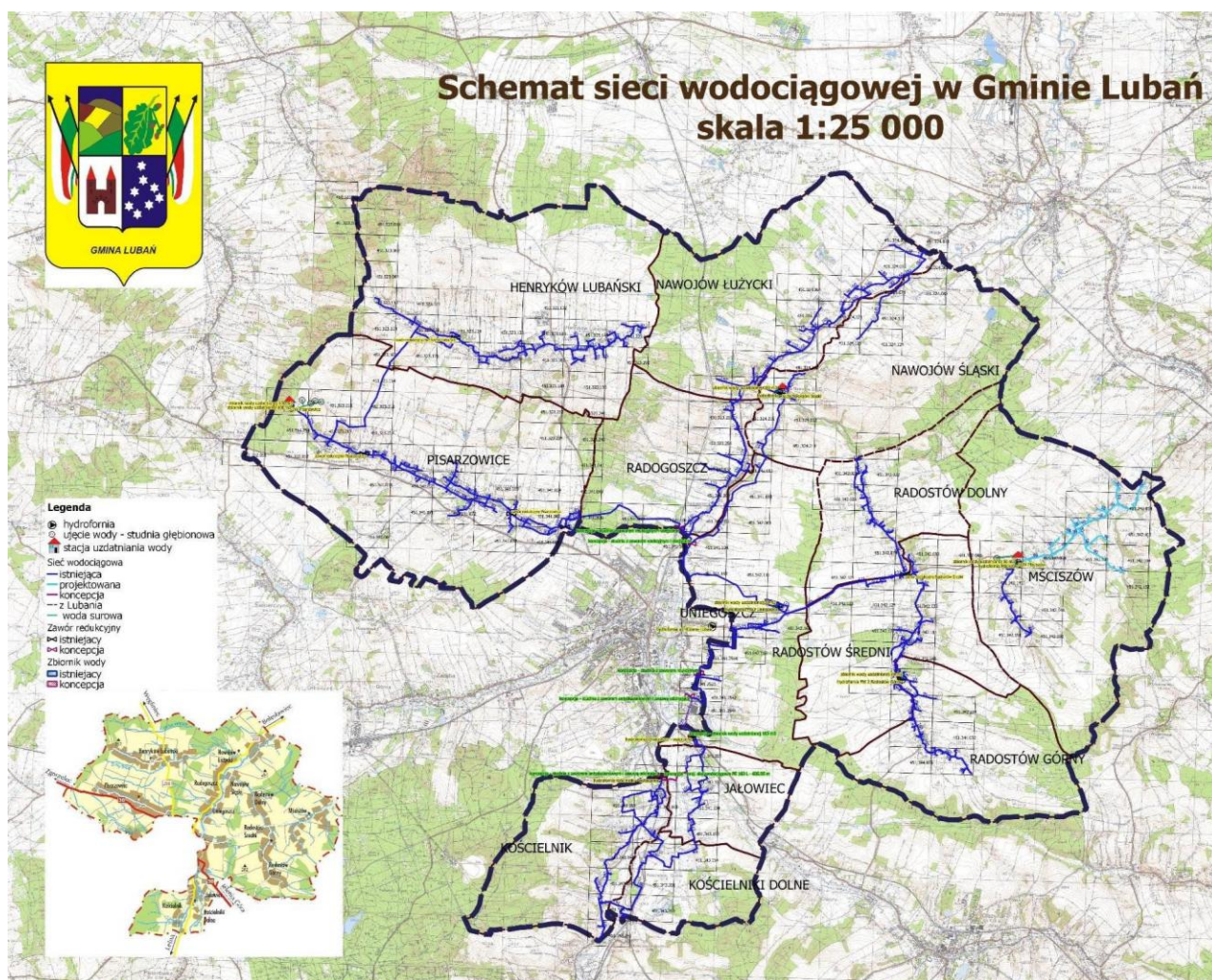

W roku 2021 produkcja wody ogółem wyniosła ok. 228,8 tys. m³, w tym ok. 180,0 tys. m³ z ujęcia w Piszczowicach, ok. 36,3 tys. m³ z ujęcia w Nawojowie Śląskim i ok. 12,5 tys. m³ z ujęcia w Mściszowie. Średniodobowa produkcja wody na ujęciach w roku 2021 wyniosła: Piszczowice – 493 m³/d, Nawojów Śląski – 99 m³/d, Mściszów 34 m³/d. Ponadto, w roku 2021 zwiększyła się liczba odbiorców wody - podpisano 79 nowych umów oraz wydano 70 warunków technicznych przyłączenia do gminnej sieci wodociągowej. Odnotowano także łącznie 6 awarii na sieciach wodociągowych w miejscowościach: Henryków Lubański, Piszczowice, Uniegoszcz, Kościelniki Dolne, oraz 15 awarii na przyłączach wodociągowych do budynków.

UTRZYMANIE CMENTARZY KOMUNALNYCH

Gmina Lubań zarządza 6 cmentarzami komunalnymi w miejscowościach: Pisarzowice, Henryków Lubański, Nawojów Łużycki, Nawojów Śląski, Radogoszcz, Radostów Średni.

W ramach zarządu cmentarzami prowadzona jest ewidencja grobów na poszczególnych cmentarzach oraz wydawane są dokumenty związane z chowaniem zmarłych, dotyczące:

- ✓ wykupu miejsc grzebalnych i pochówków (w roku 2021 wydano łącznie 35),
- ✓ pozwoleń na pochówek zmarłych (w roku 2021 wydano łącznie 25),
- ✓ rezerwacji miejsc grzebalnych (w roku 2021 wydano łącznie 3),
- ✓ pozwoleń na postawienie nagrobka (w roku 2021 wydano łącznie 13),
- ✓ zezwoleń na wjazd na teren cmentarzy (w roku 2021 wydano łącznie 7),
- ✓ ekshumacji (w roku 2021 wydano łącznie 4).

Ponadto wykonywano prace konserwacyjne i inne związane z utrzymaniem czystości i porządku, w tym między innymi utrzymanie terenów zielonych na cmentarzach i terenach przyległych poprzez cykliczne wykaszanie traw oraz wywóz odpadów komunalnych.

INFORMACJA O STANIE MIENIA

Nieruchomości gruntowe

Na dzień 31 grudnia 2021 r. w zasobach komunalnych Gminy Lubań znajdowało się 463,00 ha gruntów o łącznej wartości 9.995.678,15 zł - według ewidencji księgowej (powyższe wartości nie obejmują gruntów oddanych w użytkowanie wieczyste).

Poniżej zestawiono powierzchnię gruntów stanowiących własność komunalną Gminy Lubań, z uwzględnieniem miejscowości, w których są położone.

Nazwa miejscowości	Powierzchnia gruntów w ha	Struktura gruntów w %
Henryków Lubański	38,62	8,34
Jałowiec	17,42	3,76
Kościelnik	18,12	3,91
Kościelniki Dolne	12,98	2,80
Mściszów	33,12	7,15
Nawojów Łużycki	53,57	11,57
Nawojów Śląski	72,75	15,71
Pisarzowice	50,77	10,97
Radogoszcz	16,86	3,64
Radostów Dolny	76,16	16,46
Radostów Górny	22,30	4,82
Radostów Średni	21,48	4,64
Uniegoszcz/Lubań	28,85	6,23
RAZEM	463,00	100,00

Na dzień 31 grudnia 2021 r. powierzchnia gruntów stanowiących własność Gminy Lubań oddanych w użytkowanie wieczyste wynosiła 2,35 ha. Poniżej zestawiono powierzchnię tych gruntów, w podziale na miejsce ich położenia.

Nazwa miejscowości	Powierzchnia gruntów w ha	Struktura gruntów w %
Kościelnik	1,69	71,90
Mściszów	0,06	2,55
Nawojów Łużycki	0,09	3,83
Pisarzowice	0,09	3,83
Radogoszcz	0,27	11,50
Radostów Górny	0,10	4,26
Radostów Średni	0,05	2,13
RAZEM	2,35	100,00

Nieruchomości budynkowe

Gmina Lubań w zasobach komunalnych posiada grunty budowlane zabudowane budynkami. W tabeli poniżej wyszczególniono rodzaj i ilość budynków.

Rodzaj budynku	Ilość budynków	Struktura budynków w %
mieszkalne	2	5,13
mieszkalno-gospodarcze	1	2,56
mieszkalno-usługowe (użytkowe)	2	5,13
szkolne, szkolno - przedszk. (wraz z budynkami w których są lokale mieszkalne), sale gimnastyczne	8	20,51
gospodarcze	5	12,82
użytkowe	21	53,85
RAZEM	39	100,00

Na dzień 31 grudnia 2021 r. Gmina Lubań posiadała 39 budynków. W części z nich znajdują się lokale mieszkalne. 2 budynki to typowe budynki mieszkalne, natomiast pozostałe budynki, w których mieszczą się lokale mieszkalne to: 1 budynek mieszkalno-gospodarczy, 2 budynki mieszkalno-usługowe (użytkowe) oraz budynek szkolny z 1 lokalem mieszkalnym.

W budynkach gminnych o charakterze mieszkalnym znajduje się łącznie 6 gminnych lokali mieszkalnych.

Lokale mieszkalne znajdują się w starym budownictwie. Większość z nich została wybudowana przed 1918 rokiem, pozostałe natomiast po 1945 roku. Z wiekiem gminnych zasobów mieszkaniowych ściśle związany jest standard wyposażenia lokali w podstawowe instalacje techniczno-sanitarne. Na ogół są one bardzo słabo wyposażone w powyższe urządzenia. W związku z rozbudową wodociągu wiejskiego rośnie liczba mieszkań korzystających z wody z sieci wodociągowej. W chwili obecnej nieliczne budynki zaopatrywane są w wodę z urządzeń wodociągowych o charakterze lokalnym.

Budowle i obiekty małej architektury

W zasobach gminnych znajdują się również budowle i obiekty małej architektury typu wiaty turystyczne, wiaty biesiadne oraz wiaty wystawowe (baza dla sprzedaży i promocji produktów i usług lokalnych wytwarzanych przez mieszkańców gminy) oraz obiekty, takie jak place zabaw i place fitness służące społeczności lokalnej. Na dzień 31 grudnia 2021 r. na terenie Gminy Lubań znajdowało się łącznie 36 obiektów małej architektury, w tym: 14 placów zabaw, 10 placów fitness i 12 wiat.

W okresie od 1 stycznia 2021 r. do 31 grudnia 2021 r. sfinalizowano budowę wiaty drewnianej krytej gontem papowym wraz z wykonaniem podbudowy oraz utwardzeniem terenu kostką betonową w Uniegoszczu. Przy istniejącym placu zabaw w Radostowie Górnym wybudowano plac fitness. Plac fitness powstał również w Kościelniku. Przedsięwzięcie współfinansowane było ze środków zewnętrznych, w ramach projektu "Gmina Lubań wzmacnia swoje otoczenie – budowa siłowni zewnętrznych na świeżym powietrzu w Kościelniku i Radostowie Górnym”.

Gospodarka mieniem komunalnym

Zarządzanie zasobem gminnym odbywa się w sposób zgodny z zasadami prawidłowej gospodarki, w oparciu o obowiązujące przepisy prawa. Gminny zasób nieruchomości może zostać wykorzystany na cele rozwojowe gminy i zorganizowanej działalności inwestycyjnej, w szczególności na realizację budownictwa mieszkaniowego oraz związanych z tym budownictwem urządzeń infrastruktury technicznej, a także na realizację innych celów publicznych. Wykorzystanie zasobu Gminy Lubań odbywa się zgodnie z wiążącymi organ wykonawczy gminy ustaleniami wynikającymi z uchwały budżetowej.

W okresie od 1 stycznia 2021 r. do 31 grudnia 2021 r. Gmina Lubań sprzedała:

- ✓ 8 działek niezabudowanych o łącznej powierzchni 0,9050 ha pod zabudowę mieszkaniową, za kwotę 363.010,00 zł,
- ✓ 1 działkę o pow. 0,0083 ha na poprawienie warunków zagospodarowania nieruchomości sąsiednich za kwotę 2.700,00 zł.

W okresie od 1 stycznia 2021 r. do 31 grudnia 2021 r. Gmina Lubań przekazała w użyczenie:

- ✓ sołtysówkę wraz z pomieszczeniem gospodarczym, o łącznej pow. użytkowej 40,95 m² położoną na parterze budynku nr 76 w Nawojowie Łużyckim.

W okresie od 1 stycznia 2021 r. do 31 grudnia 2021 r. Gmina Lubań wszczęła procedurę nabycia:

- ✓ części dz. nr 94/2, 94/3, 94/4 obręb Kościelniki Dolne, Gmina Lubań celem realizacji zadania inwestycyjnego pn. **„Budowa chodnika dla pieszych przy drodze gminnej dz. nr 95/1 w Kościelnikach Dolnych (etap I dokumentacji projektowej)”**,
- ✓ części dz. nr 190/16 obręb Nawojów Łużycki, Gmina Lubań z przeznaczeniem pod parking,
- ✓ działki nr 190/25 obręb Nawojów Łużycki, Gmina Lubań stanowiącej drogę.

7. REALIZACJA POLITYKI DEMOGRAFICZNEJ

Wg stanu na dzień 31.12.2021 r. w Gminie Lubań było zameldowanych na pobyt stały i czasowy 6 427 osób. W roku 2021 w stosunku do roku 2020 liczba tych osób zmniejszyła się o 24 osoby.

W 2021 r. przyrost naturalny w Gminie Lubań był ujemny. Urodziło się 69, a zmarło 88 osób.

W poniższej tabeli statystyka osób zameldowanych na pobyt stały i czasowy w poszczególnych miejscowościach.

L.p.	Miejscowość	Liczba ludności na dzień 31.12.2021 r.
1.	Pisarzowice	1579
2.	Henryków Lubański	747
3.	Uniegoszcz	579
4.	Radostów Średni	477
5.	Kościelnik	469
6.	Kościelniki Dolne	384
7.	Mściszów	371
8.	Radogoszcz	359
9.	Nawojów Śląski	329
10.	Nawojów Łużycki	320
11.	Radostów Górny	289
12.	Radostów Dolny	268
13.	Jałowiec	256
Ogółem		6427

8. REALIZACJA POLITYKI W ZAKRESIE GOSPODARKI ODPADAMI

W 2021 roku systemem gospodarki odpadami komunalnymi na terenie Gminy Lubań objęte były nieruchomości zamieszkałe oraz nieruchomości, na których nie zamieszkują mieszkańcy, a powstają odpady komunalne. W okresie od 01.01.2021 r. do 31.12.2021 r. podmiotem świadczącym usługę odbioru i transportu odpadów komunalnych z terenu Gminy Lubań był Zakład Gospodarki i Usług Komunalnych Sp. z o.o. w Lubaniu, ul. Bankowa 8, 59-800 Lubań, z którym zawarto umowę na czas określony tj. od dnia 1 lipca 2019 r. do 30 czerwca 2023 r. (Umowa nr 118/2019 z dnia 01.07.20219 r.). Zgodnie z umową nr 29/2013 z dnia 12.03.2013 r. wraz z późniejszymi aneksami do umowy, wszystkie odpady komunalne odebrane z terenu Gminy Lubań przekazywane były do Instalacji Komunalnej Przetwarzania Odpadów Komunalnych przy ul. Bazaltowej 1 w Lubaniu.

Na podstawie danych zawartych w sprawozdaniach podmiotów odbierających odpady komunalne od właścicieli nieruchomości zamieszkałych i niezamieszkałych, danych zawartych w sprawozdaniu podmiotu prowadzącego Punkt Selektywnego Zbierania Odpadów Komunalnych, ul. Bazaltowa 1 w Lubaniu, informacji od podmiotu prowadzącego instalację komunalną oraz danych z rocznego sprawozdania z realizacji zadań z zakresu gospodarowania odpadami komunalnymi poniżej przedstawiono zestawienie ilości i rodzaju odpadów wytworzonych na terenie Gminy Lubań.

Ilość odpadów komunalnych odebranych w 2021 roku z terenu Gminy Lubań

Kod odebranych odpadów komunalnych	Rodzaj odebranych odpadów komunalnych	Masa odebranych odpadów komunalnych [Mg]
15 01 02	Opakowania z tworzyw sztucznych	1,32
15 01 06	Zmieszane odpady opakowaniowe	1,80
20 01 01	Papier i tektura	23,09
20 01 02	Szkło	115,33

20 01 39	Tworzywa sztuczne	138,59
20 02 01	Odpady ulegające biodegradacji	213,60
20 03 01	Niesegregowane odpady komunalne	1395,99
20 03 07	Odpady wielogabarytowe	38,62
Razem- odpady komunalne łącznie z frakcjami gromadzonymi selektywnie, w tym opakowania		1928,34
17 01 01	Odpady betonu oraz gruz betonowy z rozbiórek i remontów	19,26
17 01 02	Gruz ceglany	1,04
17 01 03	Odpady innych materiałów ceramicznych i elementów wyposażenia	2,52
Razem – odpady budowlane i rozbiórkowe		22,82
Odpady odebrane z terenu Gminy Lubań		1951,16

Ilość odpadów komunalnych zebranych w Punktach Selektywnego Zbierania Odpadów Komunalnych (PSZOK)

Kod zebranych odpadów komunalnych	Rodzaj zebranych odpadów komunalnych	Masa zebranych odpadów komunalnych [Mg]
16 01 03	Zużyte opony	22,40
17 01 01	Odpady betonu oraz gruz betonowy z rozbiórek i remontów	216,46
17 01 02	Gruz ceglany	34,44
17 01 07	Zmieszane odpady z betonu, gruzu ceglanego, odpadowych materiałów ceramicznych i elementów wyposażenia inne niż wymienione w 17 01 06	3,06

17 03 80	Odpadowa papa	27,93
20 01 01	Papier i tektura	0,48
20 01 02	Szkło	5,72
20 01 23*	Urządzenia zawierające freony*	4,33
20 01 27*	Farby, tusze, farby drukarskie, kleje, lepiszcze i żywice zawierające substancje niebezpieczne	1,99
20 01 36	Zużyte urządzenia elektryczne i elektroniczne inne niż wymienione w 20 01 21, 20 01 23 i 20 01 35	3,32
20 01 39	Tworzywa sztuczne	0,46
20 02 01	Odpady ulegające biodegradacji	67,60
20 03 07	Odpady wielkogabarytowe	269,26
Odpady zebrane z PSZOK		657,41

Rozporządzeniem Ministra Klimatu i Środowiska z dnia 3 sierpnia 2021 r. w sprawie sposobu obliczania poziomów przygotowania do ponownego użycia i recyklingu odpadów komunalnych, wprowadzono nowy sposób obliczania poziomu recyklingu odpadów komunalnych za 2021 rok. Obowiązujące rozporządzenie stanowi wykonanie upoważnienia określonego w art. 3b ust. 3 ustawy z dnia 13 września 1996 r. o utrzymaniu czystości i porządku w gminach i dotyczy obliczania poziomu dla wszystkich odpadów komunalnych, a nie jak było dotychczas w poprzednich latach frakcji odpadów, takich jak papier, metale, tworzywa sztuczne i szkło. Wymagany poziom przygotowania do ponownego użycia i recyklingu za 2021, do którego zostały zobligowane gminy, zgodnie z treścią ustawy u.c.p.g. wynosi co najmniej 20% wagowo za rok 2021. Gmina Lubań spełniła wymagania ustawowe w tym zakresie, bowiem osiągnięty poziom przygotowania do ponownego użycia i recyklingu za 2021 rok wyniósł **21,25 %**.

Gminy zobligowane są do ograniczenia masy odpadów komunalnych ulegających biodegradacji kierowanych do składowania. Na podstawie rozporządzenia Ministra Środowiska

z dnia 15 grudnia 2017 r. określony poziom ograniczenia składowania masy odpadów komunalnych ulegających biodegradacji należało osiągnąć do lipca 2020 roku. Niemniej jednak dane w tym zakresie nadal muszą być zbierane i sprawozdawane. W związku z powyższym, osiągnięty przez gminę Lubań poziom ograniczenia składowania masy odpadów komunalnych ulegających biodegradacji przekazywanych do składowania wyniósł **29 %**.

Łączne koszty poniesione przez Gminę Lubań w 2021 r. w związku z funkcjonowaniem systemu gospodarowania odpadami komunalnymi przedstawiono poniżej:

Koszty funkcjonowania systemu gospodarki odpadami komunalnymi w 2021r.

1	Dochody otrzymane (wpływy z tytułu opłata za gospodarowanie odpadami komunalnymi od dnia 01.01.2021r. do 31.12.2021r.)	1 262 893,48 zł.
2	Zaległości z tytułu opłaty za gospodarowanie odpadami komunalnymi na dzień 31.12.2021r.	354 380,55 zł
3	Wydatki poniesione w 2021r. w związku z funkcjonowaniem systemu gospodarowania odpadami komunalnymi - w tym wydatki poniesione w 2021 roku w związku z odbieraniem, odzyskiem, recyklingiem i unieszkodliwianiem odpadów komunalnych	1 745 437,59 zł 1 635 336,10 zł
4	Nadwyżka	0,00 zł
5	Deficyt	482 544,11 zł.

Jak wynika z danych przedstawionych w powyższej tabeli wpływy pochodzące z opłat za gospodarowanie odpadami komunalnymi w 2021 roku nie pokryły kosztów funkcjonowania systemu. Kwota zaległości z tytułu opłaty za gospodarowanie odpadami stanowi 21% ogólnych wydatków poniesionych przez gminę. Należy jednak zaznaczyć, iż jest to kwota, która obejmuje zaległości od początku funkcjonowania systemu tj. 1 lipca 2013 r. . Pomimo prowadzonych czynności związanych ze ściąganiem zaległych należności od właścicieli nieruchomości, którzy nie uiszczają opłat za odpady, bilans kosztów funkcjonowania systemu pozostaje ujemny.

9. REALIZACJA POLITYKI OŚWIATOWEJ I KULTURALNEJ

OŚWIATA

W Gminie Lubań w 2021 roku funkcjonowały 4 placówki oświatowe:

1. Zespół Szkolno-Przedszkolny w Pisarzowicach, w skład którego wchodzi:
 - ✓ Szkoła Podstawowa im. Noblistów Polskich w Pisarzowicach.
 - ✓ Samorządowe Przedszkole w Pisarzowicach.

2. Zespół Szkolno-Przedszkolny w Radogoszczy, w skład którego wchodzi:
 - ✓ Szkoła Podstawowa w Radogoszczy o strukturze organizacyjnej klas I-III.
 - ✓ Samorządowe Przedszkole w Radogoszczy.

3. Zespół Szkolno –Przedszkolny w Radostowie Średnim, w skład którego wchodzi:
 - ✓ Szkoła Podstawowa w Radostowie Średnim.
 - ✓ Samorządowe Przedszkole w Radostowie Średnim.

4. Zespół Szkolno – Przedszkolny w Kościelniku, w skład którego wchodzi:
 - ✓ Szkoła Podstawowa im. Orła Białego w Kościelniku.
 - ✓ Samorządowe Przedszkole w Kościelniku.

Obsługę finansową dla wszystkich placówek szkolnych prowadzi jednostka organizacyjna Gminy Lubań-Gminny Zespół Ekonomiczno-Administracyjny Szkół w Lubaniu.

Gminny Zespół Ekonomiczno-Administracyjny Szkół w Lubaniu obejmuje swoją działalnością obsługę kadrowo- placową, finansową oraz organizacyjno-administracyjną szkół, przedszkoli, dla których organem prowadzącym jest Gmina Lubań.

Sprawozdanie za rok 2021 zostało sporządzone na podstawie danych wynikających z projektów organizacyjnych szkół, danych przekazanych do Systemu Informacji Oświatowej,

sprawozdań i danych przekazywanych bezpośrednio przez Dyrektorów Szkół za okres roku szkolnego 2020/2021 obejmujący miesiące: styczeń - czerwiec 2021 roku i za okres roku szkolnego 2021/2022 obejmujący miesiące wrzesień - grudzień 2021 roku.

UCZNIOWIE

W roku 2021 w szkołach uczyła się przedstawiona poniżej liczba uczniów:

styczeń -czerwiec 2021 /SIO

Szkoła	Liczba oddziałów	Szkoła	Przedszkole	Liczba uczniów SP	Liczba dzieci
ZSP Pisarzowice	12	9	3	184	58
ZSP Kościelnik	10	8	2	126	38
ZSP Radostów	10	8	2	105	44
ZSP Radogoszcz	5	3	2	20	34
RAZEM	37	28	9	435	174

Wrzesień 2021- grudzień 2021/SIO

Szkoła	Liczba oddziałów	Szkoła	Przedszkole	Liczba uczniów SP	Liczba dzieci
ZSP Pisarzowice	12	9	3	186	59
ZSP Kościelnik	10	8	2	120	38
ZSP Radostów	10	8	2	104	35
ZSP Radogoszcz	5	3	2	15	36
RAZEM	37	28	9	425	168

Przepływ uczniów pomiędzy obwodami:

Szkoła	Uczniowie spoza obwodu uczęszczający do tej szkoły	Uczniowie z obwodu szkoły uczęszczający do innej szkoły	Saldo przepływu
ZSP Pisarzowice	16	102	-86
ZSP Kościelnik	64	62	+2
ZSP Radostów	7	54	-47
ZSP Radogoszcz	2	21	-19
RAZEM	89	239	-150

Za rok szkolny 2020/2021 udzielono stypendia dla uczniów za wyniki w nauce i osiągnięcia sportowe. Na stypendia dla uczniów szkół na terenie Gminy Lubań przeznaczono kwotę: 17 700 zł:

- ✓ Zespół Szkolno-Przedszkolny w Pisarzowicach – 9 500,00 zł,
- ✓ Zespół Szkolno-Przedszkolny w Kościelniku - 4 200,00 zł,
- ✓ Zespół Szkolno-Przedszkolny w Radostowie Średnim - 4000,00 zł.

Rok 2021 był kolejnym bardzo trudnym okresem w sferze funkcjonowania placówek oświatowych w związku z COVID-19. Placówki szkolne czasowo ograniczyły funkcjonowanie, dostosowując się do rozporządzeń Ministra Edukacji Narodowej w sprawie szczególnych rozwiązań w okresie czasowego ograniczenia funkcjonowania jednostek systemu oświaty w związku z zapobieganiem, przeciwdziałaniem i zwalczaniem COVID-19.

Na bieżąco monitorowano przygotowanie i wprowadzanie wytycznych przeciwepidemicznych Głównego Inspektora Sanitarnego. Szkoły były sukcesywnie zaopatrywane w płyny dezynfekujące, maseczki, termometry. We wszystkich placówkach szkolno- przedszkolnych Gminy Lubań była organizowana i udzielana pomoc uczniom ze specjalnymi potrzebami edukacyjnymi. Są to uczniowie niepełnosprawni, niedostosowani społecznie, ze specyficznymi trudnościami w uczeniu się, z zaburzeniami komunikacji językowej, przewlekle chorzy, z niepowodzeniami edukacyjnymi oraz

szczególnie uzdolnionymi. Podstawą do udzielenia pomocy są orzeczenia i opinie Poradni Psychologiczno-Pedagogicznej oraz wnioski wychowawców, nauczycieli.

W związku z powyższym, uczniowie objęci są dodatkowymi zajęciami z terapii pedagogicznej, zajęciami z logopedą, zajęciami korekcyjno-kompensacyjnymi, zajęciami rewalidacyjnymi, neurologopedią, sensoryką, gimnastyką korekcyjną, zajęciami dydaktyczno-wyrównawczymi z języka polskiego, matematyki, nauczaniem indywidualnym. Zaznaczyć trzeba, że organizacja zajęć stwarza bardzo duże wyzwanie zarówno dla dyrektorów placówek, jak i organu prowadzącego ze względu na dodatkowe środki z budżetu na pokrycie kosztów organizacji tych zajęć, ponieważ znaczna część orzeczeń i opinii wydana jest w trakcie roku szkolnego i uczniowie ci nie są uwzględnieni w subwencji oświatowej na dany rok.

Zgodnie z wydawanymi Rozporządzeniami Ministerstwa Edukacji Narodowej i wytycznymi Dolnośląskiego Kuratora Oświaty realizowano zajęcia dydaktyczno-wychowawcze i opiekuńcze. Prowadzono w tym okresie zajęcia stacjonarne, jak i w trybie zdalnym. We wszystkich szkołach odbyły się egzaminy klas VIII. Prowadzono konsultacje indywidualne z uczniami i rodzicami.

Wszystkie placówki szkolne na terenie Gminy Lubań w 2021 roku organizowały własne zadania edukacyjne, promujące i aktywizujące. Realizowano wiele programów, projektów zewnętrznych, własnych oraz innych wynikających z zadań statutowych szkół. W placówkach szkolnych realizowane było nauczanie zdalne z wykorzystaniem platformy Microsoft Team, pakietu Microsoft Office, stron internetowych, Pintereset, SuperKid, nagrań do ćwiczeń i podręcznika zamieszonego na stronie Oxford University Press, Online Practice - portal z interaktywnymi ćwiczeniami skorelowany z poszczególnymi podręcznikami.

REALIZACJA PROJEKTÓW

„Lepsza edukacja szansą na sukces – podniesienie jakości kształcenia oraz rozwój zainteresowań uczniów z Gminy Lubań”

Projekt realizowany w ZSP Kościelnik, ZSP Radostów Średni, ZSP Pisarzowice

Nazwa jednostki	Roczny plan	Wydatki wykonane	% wykonanie planu
Ogółem	13 859,00	13 321,34	96,12%
ZSP Kościelnik	0	3 204,56	0
ZSP Pisarzowice	0	- 298,67	0
ZSP Radostów	0	3 587,81	0
GZEAS	0	6 827,64	0

W miesiącu listopadzie placówki szkolne przystąpiły do projektu „Realizacja inwestycyjnych zadań Jednostek Samorządu Terytorialnego” - polegającego na rozwijaniu szkolnej infrastruktury:

"Laboratoria przyszłości"

Otrzymane środki na realizację projektu:

1. Zespół Szkolno-Przedszkolny w Pisarzowicach - 60.000 zł;
2. Zespół Szkolno-Przedszkolny w Kościelniku - 60.000 zł;
3. Zespół Szkolno-Przedszkolny w Radostowie Średnim - 60.000 zł;
4. Zespół Szkolno-Przedszkolny w Radogoszczy - 30.000 zł.

W ramach Programu Operacyjnego Polska Cyfrowa na lata 2014-2020 działanie 5.1 Rozwój Cyfrowy JST oraz wzmocnienie cyfrowej odporności na zagrożenia dotycząca realizacji projektu grantowego „Wsparcie dzieci z rodzin pegeerowskich w rozwoju cyfrowym - **Granty PPGR**” w miesiącu listopadzie - przyjęto 129 wniosków-oświadczeń. Gmina na realizację grantu otrzymała 378 018 zł na zakup 125 sztuk laptopów, 3 sztuk komputerów stacjonarnych, 1 sztukę tableta, wraz z oprogramowaniem i ubezpieczeniem sprzętu. W/w grant jest w trakcie realizacji - rozliczenie nastąpi w 2022 roku.

KADRA NAUCZYCIELSKA

Zatrudnienie na podstawie SIO marzec 2021

Nazwa szkoły	Pełnozatrudnieni liczba osób	Liczba etatów	Niepeł.zatrud. liczba osób	Niepeł.zatrud.liczba etatów	Razem ilość osób	Razem etatów
ZSP Pisarzowice	29	29	6	2,87	35	31,87
ZSP Radogoszcz	12	12	6	2,35	18	14,35
ZSP Radostów	18	18	10	4,80	28	22,80
ZSP Kościelnik	15	15	4	1,72	19	16,87
Razem	74	74	26	11,74	100	85,74

Zatrudnienie na podstawie projekt organizacyjny wrzesień 2021

Nazwa szkoły	Pełnozatrudnieni liczba osób	Liczba etatów	Niepeł.zatrud. liczba osób	Niepeł.zatrud.liczba etatów	Razem ilość osób	Razem etatów
ZSP Pisarzowice	28	28	1	0,33	29	28,33
ZSP Radogoszcz	10	10	3	1,23	13	11,23
ZSP Radostów	20	20	4	2	24	22,00
ZSP Kościelnik	19	19	4	2,84	23	21,84
Razem	77	77	12	6,4	89	83,4

W roku 2021 wprowadzano aneksy do projektów organizacyjnych, w związku z czym występowały zmiany w zatrudnieniu związane z przydziałem dodatkowych godzin dla nauczycieli, zatrudnieniem w niepełnym wymiarze. Aneksy związane z organizacją pomocy uczniom ze specjalnymi potrzebami edukacyjnymi, urlopami dla podratowania zdrowia i innymi związanymi z organizacją szkoły.

Zatrudnienie w placówkach z podziałem na awans zawodowy nauczycieli

Nazwa	Nauczyciel stażysta	Nauczyciel kontraktowy	Nauczyciel mianowany	Nauczyciel dyplomowany
ZSP Pisarzowice	1	2	6	20
ZSP Radogoszcz	1	4	2	6
ZSP Radostów	0	3	11	10
ZSP Kościelnik	0	3	5	16
Razem	2	12	24	52

Nauczyciele bibliotekarze, pedagodzy szkolni

Nazwa	Wymiar zatrudnienia bibliotekarz	Wymiar zatrudnienia logopeda	Wymiar zatrudnienia pedagog/psycholog
ZSP Pisarzowice	20 godz.(0,66)	14 godz.(0,63)	1 etat
ZSP Radogoszcz	10 godz.(0,33)	6 godz. (0,27)	5 godz.(0,22)
ZSP Radostów	15 godz.(0,50)	14 godz. (0,63)	12 godz.(0,50)
ZSP Kościelnik	15 godz. (0,50)	6 godz.(0,27)	1 etat

Finanse

Ogółem wydatki poniesione w oświacie i administracji w 2021 r.

	Roczny plan finansowy	Wydatki wykonane	% wykonanie planu
OGÓLEM	12 203 610,36	11 456 642,36	93,88%
ZSP Radogoszcz	1 438 735,77	1 323 205,15	91,97%
ZSP Pisarzowice	3 969 254,43	3 776 222,19	95,14%
ZSP Radostów	2 630 553,97	2 472 679,99	94,00%
ZSP Kościelnik	3 045 900,19	2 835 601,94	93,10%
GZEAS Lubań	1 119 166,00	1 048 933,09	93,72%

w tym:

Wykonanie wydatków placowych i pochodnych od plac (§ 4010, 4120, 4170, 4780) za 2021 r.

	Roczny plan finansowy	wydatki wykonane	% wykonanie planu
OGÓLEM	8 504 598,00	8 236 776,80	96,85%
ZSP Kościelnik	2 208 605,00	2 101 726,35	95,16%
ZSP Pisarzowice	2 826 017,00	2 742 995,56	97,06%
ZSP Radogoszcz	1 012 064,00	966 023,44	95,45%
ZSP Radostów	1 826 739,00	1 806 051,41	98,87%
GZEAS Lubań	631 173,00	619 980,04	98,23%

Wyplata jednorazowego dodatku uzupełniającego dla nauczycieli za rok 2021 zgodnie z art. 30

	kwota dodatku
OGÓLEM	20 418,71
ZSP Kościelnik	5 299,19
ZSP Pisarzowice	7 848,94
ZSP Radogoszcz	3 094,09
ZSP Radoszów	4 176,49

Wyplacone odprawy emerytalne, nagrody jubileuszowe

	odprawa emerytalna	nagroda jubileuszowa
OGÓLEM	123 442,17	84 129,63
ZSP Kościelnik	63 460,41	45 487,12
ZSP Pisarzowice	0,00	23 483,24
ZSP Radogoszcz	12 492,00	10 909,92
ZSP Radoszów	0,00	0,00
GZEAS Lubañ	47 489,76	4 249,35

Wyplacone wynagrodzenia za godziny ponad wymiarowe, zastępstwa ,nauczanie, indywidualne

	godziny ponadwym.	doraźne zast.	godziny świetl.	godz. nauczania indywu.	godz. rew.-wych.	wynagrodzenie pedagoga i logopedy	godz. wycieczek i doradztwa zawodowego	Razem
ogółem	405 269,92	120 311,84	166 743,35	27 884,43	68 616,80	276 994,60	5 968,51	1.071 789,45
ZSP Kościelnik	115 100,72	12 928,92	27 328,63	0,00	0,00	100 058,08	2 066,54	257 482,89
ZSP Pisarzowice	160 070,75	23 648,85	78 884,83	0,00	26 253,73	98 478,26	3 901,97	391 238,39
ZSP Radogoszcz	49 677,16	6 903,71	30 084,61	0,00	0,00	11 186,14	0,00	97851,62
ZSP Radoszów	80 421,29	76 830,36	30 445,28	27 884,43	42 363,07	67 272,12	0,00	325 216,55

Wyplacone świadczenia na rzecz osób fizycznych/dodatek wiejski, zapomogi zdrowotne dla nauczycieli, świadczenia na start dla nauczycieli, odprawy art.20 KN

Nazwa Jednostki	Dodatek wiejski	Zapomogi zdrowotne	Świadczenie na start	RAZEM
OGÓŁEM	353 028,38	1 390,00	1 000,00	355 418,38
ZSP Kościelnik	90 831,30	390,00	0,00	91 221,230
ZSP Pisarzowice	126 951,90	0,00	1 000,00	127 951,90
ZSP Radogoszcz	43 608,05	1 000,00	0,00	44 608,05
ZSP Radostów	91 637,13	0,00	0,00	91 637,13

Koszty związane z dofinansowaniem kształcenia nauczycieli zgodnie z art.70a KN

Nazwa placówki	Kwota
ZSP Kościelnik	6 809,17
ZSP Pisarzowice	11 074,00
ZSP Radogoszcz	1 959,00
ZSP Radostów	2 934,17
OGÓŁEM	22 776,17

Usługi terapeutyczne- integracja sensoryczna oraz rehabilitacja ruchowa z uczniami i wychowankami o specjalnych potrzebach edukacyjnych

Nazwa placówki	Kwota
ZSP Pisarzowice	7 930,00
ZSP Radostów	8 700,00
ZSP Kościelnik	5 760,00
Ogółem	22 390,00

Nakłady Finansowe - koszty rzeczowe w 2021 roku z podziałem na jednostki

A/

Nazwa placówki	Olej grzewczy	Energia	Gospod. Komunalna	Usługi bank,tel. ubezpieczenia monitor	Środki czystości. art . chemia Papier. Tonery itp.	Remonty Przeglądy, Naprawy	Wyposażenie Koncesje, licencje oprogramowanie komputerowe Nagrody ucznia	Kursy, Szkolenia Prac.	Razem
OGÓLEM	311 957,15	55 267,83	37 668,41	29 006,67	37 856,51	42 099,54	117 202,55	8 582,00	639 640,66
ZSP Kościelnik	58 900,89	14 389,15	25 151,16	6 799,50	8 416,98	9 705,58	41 016,91	0,00	164 380,17
ZSP Pisarzowice	162 665,85	23 891,93	5 448,77	10 091,98	16 699,88	18 709,41	21 709,13	1 320,00	294 697,27
ZSP Radogoszcz	41 354,66	8 033,40	4 101,12	5 356,93	3 432,19	3 432,19	3 950,65	2 910,00	72 817,02
ZSP Radostów	49 035,75	8 953,35	2 967,36	6 758,26	9 061,58	10 252,36	16 356,54	4 352,00	107 746,20

GZEAS	Podatek Środ. transp.	Dowozy PKS	Zakup Olej napędowy	Naprawy autobusu	Inne usługi	Ubezpiecz autobusu	Zakup sprzętu i wyposażenia Remont pomieszczeń	Zakupy Tusze, toner papier, druki, licencje, abonamenty	Razem
	800,00	311 702,00	6 217,47	0,00	8 383,40	2 258,00	1 550,00	17 424,98	348 335,85

Ubezpieczenie mienia

Nazwa placówki	Kwota
ZSP Kościelnik	6 809,00
ZSP Pisarzowice	11 074,00
ZSP Radogoszcz	1 959,00
ZSP Radostów	2 934,17
Ogółem	22 776,17

Wyplacone środki pieniężne na zwrot kosztów dotacji dla przedszkoli publicznych i niepublicznych dla gmin do których uczęszczają dzieci z Gminy Lubań

Nazwa placówki	Liczba dzieci w/g stanu na dzień 31.12 2020r.	Gmina Miejska Bolesławiec	Gmina Miejska Lubań	Gmina M-G Leśna	Gmina Miejska Zgorzelec	Gmina M-G Gryfów Śl.	Gmina Siekierczyn	Razem
Ogółem	46	4 512,52	387 067,96	44 380,97	2 798,72	5 882,20	3 146,74	444 789,71
ZSP Kościelnik	14	0,00	114 511,33	28628,65	0,00	5 882,20	0,00	149 022,78
ZSP Pisarzowice	12	0,00	106 972,00	6 754,43	2 798,72	0,00	0,00	116 525,80
ZSP Radogoszcz	5	0,00	46 624,41	0,00	0,00	0,00	0,00	46 624,41
ZSP Radostów	13	4 512,52	118 959,57	8 997,89	0,00	0,00	3 146,74	135 616,72

Wykorzystanie dotacji przedszkolnych w poszczególnych placówkach oświatowych

Nazwa placówki	Plan finansowy	Wydatki wykonane	% wykonanie planu
ZSP Kościelnik	41 188,00	41 185,74	97,64%
ZSP Pisarzowice	63 253,00	62 466,20	99,99%
ZSP Radogoszcz	27 949,00	27 869,00	98,76%
ZSP Radostów	35 304,00	32 211,85	99,72%
Ogółem	167 694,00	163 733,58	91,24%

REALIZACJA INNYCH ZADAŃ W ZAKRESIE OŚWIATY

Kontrola obowiązku spełniania nauki

W roku szkolnym 2020/2021 wg danych z ewidencji ludności liczba młodzieży w wieku 16-18 lat zameldowanej na terenie Gminy Lubań wyniosła 204 osoby. Obowiązek szkolny w Polsce spełnia 196 uczniów, 8 uczniów jest zameldowanych na terenie gminy, ale obowiązek spełnia za granicą, 8 uczniów jest zameldowanych na terenie gminy, ale nie zamieszkuje na terenie gminy, brak danych o spełnianiu obowiązku szkolnego.

Dofinansowanie pracodawcom kosztów kształcenia młodocianych pracowników

Obowiązek tego zadania wynika z art. 122 ustawy z dnia 14 grudnia 2016 r. Prawo oświatowe. W roku 2021 wpłynęło 14 wniosków o dofinansowanie kosztów kształcenia młodocianych pracowników zamieszkałych na terenie Gminy Lubań. Łącznie wypłacono 96 418,00 zł– dotacja celowa z budżetu państwa.

Dowozy do szkół

Dowozy w roku szkolnym 2020/2021 realizowane były przez przewoźnika wyłonionego w drodze przetargu – PKS „VOYAGER” w Lubaniu. Dowozy realizowane były na terenie całej gminy. Gmina zapewniała przewóz uczniom realizującym zajęcia pozalekcyjne, realizowane w ramach projektów, SKS, zajęcia edukacyjne poza siedzibą szkoły i inne typu kino, teatrzyk, zawody. Gmina zapewniła dowozy dla 3 uczniów do Specjalnego Ośrodka Wychowawczego w Lubaniu, oraz zwracała koszty dowozu dla rodzica, który dowodził dziecko własnym transportem - na podstawie umowy z gminą Lubań. Dowozy szkolne obejmują dzieci uczęszczające do ZSP w Radogoszczy i ZSP w Pisarzowicach. Ponadto częściowym dowozem środkiem transportu Urzędu Gminy objęci są uczniowie Nawojowa Śląskiego i Uniegoszczy.

W związku z czasowym ograniczeniem funkcjonowania jednostek systemu oświaty, z uwagi na COVID -19, zawieszeniem zajęć stacjonarnych w szkołach, nastąpiły znaczne zmiany w zakresie dowozów do placówek szkolnych. Zapewniono w tym okresie dowozy dla: uczniów klas I-III,

spełniających obowiązek szkolny w szkołach, realizujących roczny obowiązek szkolny w przedszkolach, uczestniczących w zajęciach kształcenia specjalnego, pomocy psychologiczno - pedagogicznej, zajęć rewalidacyjno-wychowawczych, oraz realizujących zajęcia z wykorzystaniem metod i technik kształcenia na odległość na terenie szkoły, organizowanie zajęć świetlicowych na wniosek rodziców, korzystających z konsultacji i egzaminu klas VIII.

Dowozy do szkół w 2021 roku

Nazwa szkoły	Liczba biletów I-VI 2021	Liczba biletów IX-XII -2021	Wykaz miejscowości
Zespół Szkolno-Przedszkolny w Pisarzowice	135	134	Pisarzowice, Henryków Lubański, Nawojów Łuż., Nawojów Śl., Radogoszcz, Uniegoszcz, Mściszów, Radostów
Zespół Szkolno-Przedszkolny w Radogoszczy	8	4	Nawojów Łuż., Nawojów Śl., Uniegoszcz, Radogoszcz,
Zespół Szkolno-Przedszkolny w Radostowie Średnim	79	75	Mściszów, Radostów Dolny, Średni ,Górny .
Zespół Szkolno-Przedszkolny w Kościelniku	108	100	Kościelniki Dolne, Kościelniki Średnie, Kościelniki Górne, Szyszkowa, Lubań (Księginki), Jałowiec
	330	313	

KULTURA

Działalność kulturalna

Gminny Ośrodek Kultury i Sportu, którego siedziba mieści się w budynku Urzędu Gminy Lubań jest jednostką zajmująca się działalnością kulturalną na terenie gminy. Dyrektorem omawianej jednostki jest Justyna Antoszevska. Ośrodek zatrudnia 5 osób.

Podstawowym przedmiotem działalności jednostki jest prowadzenie wielokierunkowych działań polegających na rozpoznaniu, rozbudzaniu i zaspokajaniu potrzeb i aspiracji kulturalnych, sportowych, turystycznych i rekreacyjnych lokalnej społeczności, tworzenie warunków do rozwoju amatorskiej twórczości kulturalnej, upowszechnianie czytelnictwa i udostępnianie materiałów oraz informacji bibliotecznych.

Gminny Ośrodek Kultury i Sportu organizuje przeglądy, konkursy, imprezy kulturalne, sportowe i rekreacyjne, prowadzi zajęcia artystyczne i warsztaty dla dzieci, młodzieży oraz dorosłych z terenu gminy Lubań; popularyzuje czytelnictwo, organizuje wycieczki. W skład Gminnego Ośrodka Kultury i Sportu wchodzi Gminna Biblioteka Publiczna z/s w Pisarzowicach i jej Filie w Radogoszczy i Radostowie Średnim. Ośrodek administruje siedmioma świetlicami wiejskimi, w których odbywają się imprezy okolicznościowe i kulturalne:

- ✓ świetlica wiejska w Kościelniku,
- ✓ świetlica wiejska w Henrykowie Lubańskim,
- ✓ świetlica wiejska w Radostowie Średnim,
- ✓ świetlica wiejska w Mściszowie,
- ✓ świetlica wiejska w Nawojowie Łużyckim,
- ✓ świetlica wiejska w Radogoszczy,
- ✓ świetlica wiejska w Pisarzowicach.

Działalność ośrodka ma miejsce w wymienionych świetlicach wiejskich oraz bibliotekach. Gmina Lubań dysponuje placem rekreacyjnym ze sceną plenerową w Henrykowie Lubańskim, gdzie cyklicznie odbywa się impreza masowa HENRYKI. Do największych organizowanych cyklicznie imprez plenerowych GOKiS należą też Dożynki Gminne. Gospodarzem święta plonów co roku jest inne sołectwo z terenu gminy. Gminny Ośrodek Kultury i Sportu wspiera działalność trzech

działających zespołów folklorystycznych i śpiewaczych: w Henrykowie Lubańskim – Cisowianki, w Radostowie – Marysieńki i Radostowianie. Zapewnia wynagrodzenie dla akompaniatorów oraz przewozy zespołów na występy. Koszt utrzymania zespołów w 2021 r. wyniósł 7 716,10 zł. Wydatki obejmowały wyjazd zespołów na przegląd kolędniczy do Bogatyni, Festiwal Tradycji w Nowogrodźcu oraz wynagrodzenie muzyków.

W 2021 roku złożono projekt nr CZ.11.4.120/0.0/0.0/16_012/0003015 pn. „Święto Witanowskiego i HENRYKI 2022 - Młode Buki i stary cis” w ramach XV naboru wniosków do Funduszu Mikroprojektów Nisa-Nysa w ramach Programu INTERREG V-A Republika Czeska – Polska 2014-2020. Całkowity przewidywany koszt realizacji projektu 12 668,11 € - wniosek zatwierdzony do dofinansowania.

Gminny Ośrodek Kultury i Sportu w 2021 roku otrzymał dotację podmiotową z budżetu gminy w wysokości 472 420,00 zł. Jednostka uzyskała dochody własne w łącznej kwocie 8 242,25 zł, na które składają się opłaty z wynajmu pomieszczeń, sprzedaż złomu, odsetki bankowe, refaktury za usługi i zakup materiałów będących w zarządzie Gminy Lubań.

ZAJĘCIA I IMPREZY

Konkurs Walentynkowy

Konkurs plastyczny „Moja Walentynka”: wykonanie walentynki w dowolnym formacie i dowolną techniką. Nadesłano 12 prac, które zostały ocenione w dwóch kategoriach wiekowych: I- dzieci w wieku 6-9 lat oraz II- dzieci w wieku 10-13 lat. Dzieci otrzymały nagrody rzeczowe.

Wakacyjne spotkania w bibliotekach

W gminnych bibliotekach publicznych w Pisarzowicach, Radogoszczy i Radostowie Średnim odbył się cykl spotkań wakacyjnych, który obejmował m.in. małe rękodzieła. Był to aktywnie spędzony czas w gronie rówieśników. Zwieńczeniem wakacyjnych spotkań w bibliotekach była wycieczka do Pałacowej Bawialni w Kowarach oraz Time Gates w Jeleniej Górze.

Wakacje z GOKiS

Zabawy integracyjne, zajęcia plastyczne i sportowe odbywały się w Nawojowie Śląskim, Henrykowie Lubańskim, Kościelniku oraz Mściszowie. Był to czas spędzony na zabawie, nauka zasad udzielania pierwszej pomocy, zajęcia manualne. Na zakończenie wakacyjnych spotkań dzieci wzięły udział w wycieczce do Jeleniej Góry. Po seansie filmowym w kinie Helios zwiedziły podziemia Time Gates, poznając legendę Ducha Gór, tajemnice Karkonoszy z czasów II wojny światowej.

Plenerowe spotkania z dziećmi

Plenerowe spotkania to: wielkie bańki mydlane, kolorowe proszki holi, balony, chusta animacyjna, konkursy z nagrodami. Gminny Ośrodek Kultury i Sportu przygotował dla najmłodszych mieszkańców plenerowe animacje i zabawy. Odbyły się one podczas sześciu imprez - festynów oraz dożynek wiejskich, organizowanych przez sołectwa Gminy Lubań. Plenerowe spotkania z dziećmi odbyły się podczas: dożynek wiejskich zorganizowanych przez Sołectwo Kościelniki Dolne, Kościelnik oraz Jałowiec, dożynek wiejskich w Nawojowie Łużyckim, dożynek wiejskich organizowanych wspólnie przez sołectwa Nawojowa Śląskiego i Radogoszczy, festynu integracyjnego w Jałowcu wraz z Sołectwem Uniegoszcz, gminnej integracji w Henrykowie Lubańskim z Sołectwem Pisarzowice i Festynu integracyjnego dla mieszkańców Radostowa oraz Mściszowa.

Zabawa Andrzejkowa w Radostowie

26 listopada w Radostowie Średnim odbyła się zabawa andrzejkowa dla dzieci z naszej gminy. Wieczór był pełen tańców, zabaw integracyjnych, wróżenia. Dzieci mogły poznać imię przyszłej sympatii, dowiedzieć się, co je czeka w przyszłości. Lampiony, świece i inne elementy dekoracji tworzyły magiczną atmosferę i wprowadzały aurę tajemniczości.

Bożonarodzeniowe warsztaty

W listopadzie i grudniu 2021 r. Gminny Ośrodek Kultury i Sportu zorganizował warsztaty bożonarodzeniowe dla młodzieży oraz dorosłych mieszkańców Gminy Lubań. Zajęcia odbywały się w Radostowie Średnim, Henrykowie Lubańskim oraz Kościelniku. Mieszkańcy naszej gminy mieli możliwość własnoręcznie stworzyć wyjątkowe, naturalne ozdoby świąteczne. Podczas cyklu cotygodniowych spotkań powstały prawdziwe dzieła- wianki zrobione z gałązek, orzechów, listków, świeczniki z kawałka drzewa, kolorowe ozdoby na desce, choinki z gałęzi przyozdobione szyszkami.

Warsztaty dekorowania pierników

Zdobienie pierników to tradycja kultywowana w oczekiwaniu na zbliżające się Boże Narodzenie. Zaprosiliśmy mieszkańców Gminy Lubań do udziału w warsztatach dekorowania najpopularniejszych świątecznych ciasteczek. Zajęcia odbyły się w Pisarzowicach, Henrykowie Lubańskim oraz Radogoszczy. Każdy dekorował pierniki według własnego pomysłu. Uczestnicy poznali tajniki przepisu na lukier i pierniki.

Konkurs na Szopkę Bożonarodzeniową

W celu kultywowania tradycji tworzenia szopek, Gminny Ośrodek Kultury i Sportu ogłosił Konkurs na Szopkę Bożonarodzeniową wykonaną w gronie rodzinnym. Rozstrzygnięcie konkursu miało miejsce podczas jarmarku bożonarodzeniowego.

Jarmark Bożonarodzeniowy

18 grudnia 2021 r. na placu rekreacyjnym w Henrykowie Lubańskim zorganizowaliśmy jarmark, na który zaprosiliśmy wystawców z naszego regionu. Zaprezentowali oni unikatowe rękodzieło oraz pyszne potrawy. Można było zakupić tradycyjne pierniczki, ciasta, serwety, miody, bożonarodzeniowe ozdoby oraz wiele innych. Ze sceny niosły się kolędy i pastorałki.

Centrum Integracji Społecznej CIS w Henrykowie Lubańskim

W czerwcu zakończono projekt: „Centrum Integracji Społecznej (CIS) w Henrykowie Lubańskim – przebudowa budynku poszkolnego na Centrum Kultury na terenie Gminy”. Operacja typu: „Inwestycje w obiekty pełniące funkcje kulturalne” została zrealizowana w ramach działania „Podstawowe usługi i odnowa wsi na obszarach wiejskich” objętego Programem Rozwoju Obszarów Wiejskich na lata 2014-2020 poddziałanie: Wsparcie inwestycji w tworzenie, ulepszanie i rozwijanie podstawowych usług lokalnych dla ludności wiejskiej, w tym rekreacji, kultury i powiązanej infrastruktury. Gminny Ośrodek Kultury i Sportu pozyskał dofinansowanie na realizację operacji w wysokości 500 000,00 zł, co stanowi 63,63 % poniesionych kosztów kwalifikowalnych operacji.

Głównym celem inwestycji było zaspokojenie potrzeb kulturalnych poprzez rozwijanie infrastruktury kultury i stworzenie optymalnych warunków do poszerzenia skali działalności Gminnego Ośrodka Kultury i Sportu. Zrealizowano kompleksową modernizację budynku, zarówno z zewnątrz jak i wewnątrz.

CZYTELNICTWO

W strukturze Gminnego Ośrodka Kultury i Sportu działa Gminna Biblioteka Publiczna w Pisarzowicach. Jednostka nie posiada osobowości prawnej. Biblioteka ma dwie filie: w Radostowie Średnim oraz w Radogoszczy. Nadrzędnym celem jednostki jest rozwijanie i zaspokajanie potrzeb czytelniczych lokalnego społeczeństwa, upowszechnianie wiedzy, a także rozwój czytelnictwa i kultury. W bibliotekach organizowane są lekcje biblioteczne, spotkania autorskie, zajęcia plastyczne, teatralne i czytelnicze dla dzieci. Na stałe w kalendarz działań wpisały się Ferie i Wakacje w Bibliotece. Do dyspozycji czytelników są stanowiska komputerowe z darmowym dostępem do internetu, drukarka oraz ksero. Oprócz ciekawego księgozbioru, w ofercie są również czasopisma dla różnych grup wiekowych oraz audiobooki.

Założenia ogólne pracy biblioteki:

- ✓ Gromadzenie, opracowywanie i udostępnianie zbiorów.
- ✓ Systematyczne uzupełnianie księgozbioru, poprzedzone analizą potrzeb czytelników oraz śledzeniem najnowszych trendów wydawniczych.
- ✓ Prace związane z ubytkowaniem i konserwacją księgozbioru.
- ✓ Świadczenie bezpłatnych usług dla czytelników: komputery z dostępem do internetu, drukowanie, skanowanie.
- ✓ Popularyzacja książki, czytelnictwa i biblioteki w środowisku.
- ✓ Szeroka działalność kulturalno-oświatowa: organizacja i współorganizacja imprez, uroczystości, zajęć, spotkań autorskich, lekcji biblioteczných, wycieczek, konkursów.
- ✓ Ekspozowanie rocznic literackich, regionalnych i historycznych.
- ✓ Współpraca z samorządem lokalnym, ze szkołami i innymi instytucjami znajdującymi się na terenie gminy oraz Miejską i Powiatową Biblioteką w Lubaniu.
- ✓ Działalność informacyjna - artykuły na stronę internetową, do prasy lokalnej, plakaty, ulotki, fotorelacje. Obsługa profilu biblioteki na portalu społecznościowym Facebook i strony internetowej www.gokisluban.pl.

Jednostka otrzymała w 2021 roku dotację podmiotową z budżetu gminy w wysokości 229 325,00 zł. Uzyskano dochody własne w kwocie 9 456,00 zł (kiermasz książki 10 zł, dotacja z Biblioteki Narodowej na zakup nowości książkowych 9.446,00 zł). Wydatki wyniosły 228 430,35 zł i obejmują Gminną Bibliotekę Publiczną w Pisarzowicach oraz filie w Radostowie i Radogoszczy.

Na koniec roku 2021 gminny księgozbiór liczył 28 722 woluminy. W roku 2021 zakupiono 1094 wol. za kwotę 28 137 zł. Przeprowadzono również selekcję księgozbioru, w wyniku której wycofano woluminy zniszczone i zdezaktualizowane. W wyniku selekcji usunięto z księgozbioru 403 egzemplarze książek. Zarejestrowano 819 aktywnie wypożyczających użytkowników. Liczba odwiedzin w bibliotekach wyniosła 4 829. Czytelnicy wypożyczyli 13 318 książek i 2 248 czasopism.

Czytelnicy według wieku:

do lat 5 – 22

6-12 lat – 151

13-15 lat – 71

16-19 lat – 76

20-24 lata – 39

25-44 lata – 227

45-60 lat – 126

Powyżej 60 lat – 107

Czytelnicy według zajęcia:

Osoby uczące się – 293

Osoby pracujące – 326

Pozostali – 200

WYBRANE DZIAŁANIA PODEJMOWANE W 2021 R.**Czytelnik Roku 2021**

Konkurs na najlepszego Czytelnika Roku 2021 r.: laureatami zostały osoby, które najczęściej odwiedzały nasze biblioteki gminne w roku 2021r.- wypożyczyły największą ilość książek. Tytuł Czytelnika Roku przyznawany jest w trzech kategoriach wiekowych: I- dzieci do lat 9, II- dzieci i młodzież w wieku 10-18 lat oraz kategoria III – dorośli czytelnicy.

Zakup nowości wydawniczych

Otrzymaliśmy dofinansowanie w ramach Kierunku interwencji 1.1. Zakup i zdalny dostęp do nowości wydawniczych Priorytetu 1. Narodowego Programu Rozwoju Czytelnictwa 2.0 na lata 2021–2025 w kwocie 9 446 zł na zakup nowości wydawniczych. Cała suma została przeznaczona na realizację zadania pod nazwą „Dofinansowanie dla bibliotek publicznych na zakup nowości

wydawniczych oraz usługi zdalnego dostępu do książek w formatach e-booków i/lub audiobooków i/lub synchrobooków - Priorytet 1, Kierunek interwencji 1.1. w ramach NPRCz 2.0".

Wypożyczalnia Academica w bibliotece publicznej w Pisarzowicach

Za pośrednictwem Gminnej Biblioteki Publicznej w Pisarzowicach można korzystać z zasobów cyfrowych Biblioteki Narodowej. Darmowa wypożyczalnia Academica to dostęp do ponad 3 460 000 publikacji ze wszystkich dziedzin wiedzy.

Mała Książka – Wielki Człowiek

Projekt „Mała Książka – Wielki Człowiek”!: przedszkolaki wraz z rodzicami w trakcie odwiedzania naszych gminnych bibliotek w Pisarzowicach, Radogoszczy i Radostowie Średnim, mogli odebrać Wyprawki Czytelnicze w ramach projektu „Mała Książka – Wielki Człowiek”! W wyprawce dzieci znajdowały książkę, dostosowaną pod względem formy i treści do potrzeb przedszkolaka, a także Kartę Małego Czytelnika. Za każdą wizytę w bibliotece, zakończoną wypożyczeniem minimum jednej książki z księgozbioru dziecięcego, Mały Czytelnik otrzymał naklejkę, a po zebraniu dziesięciu został uhonorowany imiennym dyplomem potwierdzającym jego czytelnicze zainteresowania.

Dzień postaci z bajek

5 listopada, w rocznicę urodzin Walta Disneya, obchodzony jest Międzynarodowy Dzień Postaci z Bajek. Z tej okazji Gminny Ośrodek Kultury i Sportu zaprosił przedszkolaków do wspólnej zabawy. Spotkanie odbyło się w świetlicy wiejskiej w Pisarzowicach, a uczestniczyła w nim grupa 6-latków z miejscowego Zespołu Szkolno-Przedszkolnego. Była to znakomita okazja do wspólnych zabaw, przypomnienia bajek współczesnych oraz tych sprzed lat. Goście ochoczo opowiadali o swoich ulubionych bohaterach, brali udział w bajkowych konkurencjach, wykazując się przy tym świetną znajomością baśniowych opowieści, przeglądali kolorowe książeczki, w poszukiwaniu swoich ulubionych bajkowych postaci. Na zakończenie spotkania Panie bibliotekarki zachęciły do odwiedzania biblioteki, gdzie każdy przedszkolak może otrzymać wyprawkę czytelniczą w ramach projektu „Mała Książka-Wielki Człowiek”.

Dzień Głośnego Czytania w Radostowie

29 września obchodziliśmy Ogólnopolski Dzień Głośnego Czytania. W tym roku była to już 20 edycja tego święta, skierowanego przede wszystkim do najmłodszych. Głównym celem organizowanych w tym dniu wydarzeń było propagowanie czytelnictwa wśród dzieci, uświadamianie społeczeństwu, jak ważne jest głośne czytanie, jak wiele zalet ma taka forma lektury. Do akcji promującej czytelnictwo włączył się także Gminny Ośrodek Kultury i Sportu organizując w Gminnej Bibliotece Publicznej w Radostowie Średnim spotkanie z przedszkolakami. Najważniejszym punktem spotkania było oczywiście głośne czytanie. Dzieci wysłuchały kilku zabawnych wierszyków w interpretacji Pani Dyrektor Zespołu Szkolno-Przedszkolnego w Radostowie Średnim, Pani Dyrektor GOKiS oraz Pani bibliotekarki Gminnej Biblioteki Publicznej w Pisarzowicach.

W 2021 r odbywały się spotkania z przedszkolakami w bibliotece Radostów oraz raz w tygodniu zajęcia plastyczne dla dzieci.

W dniach od 20 marca do 30 kwietnia 2021 r. biblioteka była dostępna dla użytkowników w ograniczonym zakresie ze względu na zagrożenie epidemiologiczne SARS-COV 19. Podczas pandemii działania jednostek kultury zostały znacznie ograniczone, co wpłynęło na ograniczenie działalności Gminnego Ośrodka Kultury i Sportu w roku 2021.

10. OCHRONA ZDROWIA I POMOC SPOŁECZNA

OCHRONA ZDROWIA

Gminny Program Profilaktyki i Rozwiązywania Problemów Alkoholowych oraz Przeciwdziałania Narkomanii dla Gminy Lubań w 2021r. zawierał zadania własne gminy, wynikające z art.4¹ ustawy z dnia 26 października 1982 r. o wychowaniu w trzeźwości i przeciwdziałaniu alkoholizmowi, ustawy z dnia 29 lipca 2005 r. o przeciwdziałaniu narkomanii oraz ustawy z dnia 29 lipca 2005 r. o przeciwdziałaniu przemocy w rodzinie.

Środki finansowe na realizację programu profilaktyki pochodzą z pobranych przez gminę opłat za korzystanie z zezwoleń na sprzedaż napojów alkoholowych. Dochody te nie mogą być przeznaczone na inne cele. W 2021 roku:

- ✓ łączna wysokość środków finansowych uzyskanych z tytułu rocznych opłat za korzystanie z zezwoleń na sprzedaż napojów alkoholowych oraz zezwoleń na sprzedaż napojów alkoholowych wydanych przedsiębiorcom, których działalność polega na organizacji przyjęć, a także jednorazowych zezwoleń na sprzedaż napojów alkoholowych wyniosła 62 919,00 zł,
- ✓ łączna wysokość środków finansowych zaplanowanych w budżecie gminy na realizację gminnego programu profilaktyki i rozwiązywaniu problemów alkoholowych wyniosła 52 576,00 zł,
- ✓ wysokość środków finansowych faktycznie wykorzystanych na realizację gminnego programu profilaktyki i rozwiązywania problemów alkoholowych wyniosła 54 835,02 zł,
- ✓ wysokość środków finansowych faktycznie wykorzystanych na realizację gminnego programu przeciwdziałania narkomanii wyniosła 7 000,00 zł,
- ✓ wysokość środków finansowych przekazanych organizacjom pozarządowym na realizację zadań wynikających z gminnego programu profilaktyki i rozwiązywania problemów alkoholowych wyniosła 800,00 zł,
- ✓ wysokość środków finansowych uzyskanych w 2021 roku przez gminę z tytułu opłat od sprzedaży napojów alkoholowych w opakowaniach jednostkowych o ilości nominalnej napoju nieprzekraczającej 300 ml wyniosła 6 864,24 zł,
- ✓ wysokość środków finansowych przeznaczonych w ramach gminnego programu profilaktyki i rozwiązywania problemów alkoholowych na działania związane z przeciwdziałaniem przemocy w rodzinie wyniosła 23 963, 00 zł.

Z uwagi na konieczność zachowania dystansu społecznego i związanymi z tym obostrzeniami, zmianie uległo funkcjonowanie różnych instytucji i placówek, w tym miejsc pomocy dla osób uzależnionych i ich rodzin. Stan epidemii i wprowadzone w związku z tym szczególne regulacje nie zwalniają z obowiązku realizacji zadań własnych samorządów w obszarze profilaktyki i rozwiązywania problemów alkoholowych. Organizując prace Gminnej Komisji Rozwiązywania Problemów Alkoholowych pamiętano o konieczności zapewnienia bezpieczeństwa, zarówno członkom gminnej komisji, jak i osobom stawiającym się na jej posiedzenia. W powiązaniu z pandemią w sposób zasadniczy zostały zmniejszone możliwości prowadzenia szkoleń, warsztatów i specjalistycznych programów.

Pomimo stanu epidemii, w Gminie Lubań starano się świadczyć pomoc i wsparcie członkom rodzin z problemem alkoholowym i problemem przemocy.

Rynek napojów alkoholowych

Na terenie Gminy Lubań jest 10 punktów sprzedaży napojów alkoholowych przeznaczonych do spożycia poza miejscem sprzedaży (sklepy) i 5 punktów sprzedaży napojów alkoholowych przeznaczonych do spożycia w miejscu sprzedaży (lokale gastronomiczne). Aktualnych jest 37 zezwoleń na sprzedaż napojów alkoholowych w tym:

- ✓ Do spożycia poza miejscem sprzedaży (kryteria wg zawartości alkoholu)
 - a) Do 4,5% -10
 - b) Od 4,5% do 18% -10
 - c) Powyżej 18% -9

- ✓ Do spożycia w miejscu sprzedaży (kryteria wg zawartości alkoholu)
 - a) Do 4,5% -5
 - b) Od 4,5% do 18% -2
 - c) Powyżej 18% -1

Realizacja zadań wynikających z Gminnego Programu Profilaktyki i Rozwiązywania Problemów Alkoholowych oraz Przeciwdziałania Narkomanii w 2021 r.

I. Zwiększenie dostępności pomocy terapeutycznej i rehabilitacyjnej dla osób uzależnionych od alkoholu i udzielenie rodzinom, w których występują problemy alkoholowe, pomocy psychospołecznej i prawnej, a w szczególności ochrony przed przemocą w rodzinie.

Statystyka działań skierowanych do rodzin z problemem uzależnienia

Udzielona porada prawna lub edukacja, a także pomoc w pisaniu pism procesowych i urzędowych.	19
Motywowanie osób uzależnionych, jak i członków ich rodzin do podjęcia leczenia psychoterapii w placówkach leczenia uzależnienia, kierowanie do leczenia specjalistycznego oraz do korzystania z pomocy grup samopomocowych.	20
Rozpoznanie zjawiska przemocy domowej, udzielenie stosownego wsparcia i informacji o możliwościach uzyskania pomocy i powstrzymania przemocy.	14
Przekazanie aktualnych informacji na temat dostępnych miejsc pomocy i kompetencji poszczególnych służb i instytucji.	26
Skierowanie na badania biegłych sądowych w celu wydania opinii w przedmiocie uzależnienia od alkoholu i wskazania zakładu leczniczego.	2
Skierowanie na konsultacje specjalistyczne (psycholog kliniczny, certyfikowany specjalista terapii uzależnień, certyfikowany specjalista pomocy osobom doznającym przemocy w rodzinie).	186

Działalność Gminnej Komisji Rozwiązywania Problemów Alkoholowych

Do ustawowych zadań GKRPA należą:

- ✓ inicjowanie działań w zakresie realizacji zadań własnych gminy, związanych z profilaktyką i rozwiązywaniem problemów alkoholowych,
- ✓ podejmowanie czynności zmierzających do orzekania o zastosowaniu, wobec osoby uzależnionej od alkoholu, obowiązku poddania się leczeniu w zakładzie leczenia odwykowego,

- ✓ opiniowanie wydania zezwoleń na sprzedaż lub podawanie napojów alkoholowych, opiniowanie zgodności lokalizacji punktu sprzedaży z uchwałami rady gminy,
- ✓ kontrola przestrzegania zasad i warunków korzystania z zezwoleń na sprzedaż lub podawanie napojów alkoholowych,
- ✓ realizacja procedury „Niebieskie Karty”,
- ✓ udział w pracach Zespołu Interdyscyplinarnego i grupach roboczych.

Statystyka przeprowadzonych działań przez GKRPA w 2021 r.

Liczba posiedzeń GKRPA w sprawie zobowiązania do podjęcia leczenia odwykowego.	30
Liczba wniosków uruchamiających postępowanie zmierzającego do orzeczenia o zastosowaniu obowiązku poddania się leczeniu odwykowemu	21
Liczba posiedzeń w sprawie wydania opinii zgodności lokalizacji punktu sprzedaży alkoholu z uchwałami Rady Gminy Lubań.	4
Liczba wydanych Postanowień	6
Liczba przeprowadzonych diagnoz problemów całej rodziny i zaplanowanie pomocy dla wszystkich jej członków (dorosłych i dzieci)	16

Przeciwdziałanie przemocy w rodzinie

Zgodnie z zapisami art.4¹ ustawy z dnia 26 października 1982 roku o wychowaniu w trzeźwości i przeciwdziałaniu alkoholizmowi „udzielenie pomocy psychospołecznej i prawnej, a w szczególności ochrona przed przemocą” jest zadaniem własnym gmin, realizowanym w ramach gminnego programu profilaktyki i rozwiązywania problemów alkoholowych.

Działania na rzecz przeciwdziałania przemocy w rodzinie podejmuje gmina, w szczególności w ramach pracy zespołu interdyscyplinarnego, opartej na systemowej współpracy lokalnych instytucji, podmiotów i służb. W Gminie Lubań działa Zespół Interdyscyplinarny, powołany przez Wójta Gminy. W ramach podejmowanych interwencji, w środowisku zagrożonym przemocą w rodzinie prowadzono procedury „Niebieskie Karty”.

Statystyka prowadzonych działań Zespołu Interdyscyplinarnego i Grup Roboczych

Liczba prowadzonych procedur „Niebieskie Karty”	31
Posiedzenia Zespołu Interdyscyplinarnego	4
Liczba założonych „Niebieskich Kart- A”	26
Liczba zakończonych procedur „Niebieskie Karty”	18
Liczba powołanych grup roboczych	22
Liczba posiedzeń grup roboczych	136
Liczba osób skierowanych do programu korekcyjno-edukacyjnego dla osób stosujących przemoc w rodzinie	1

II. Prowadzenie profilaktycznej działalności informacyjnej i edukacyjnej w zakresie rozwiązywania problemów alkoholowych i przeciwdziałania narkomanii, w szczególności dla dzieci i młodzieży.

W 2021 roku z bazy programów rekomendowanych, Gmina Lubań wprowadziła do szkół:

1. Program „Debata”, skierowany do dzieci i młodzieży w wieku 12-15 lat oraz nauczycieli. Celem ogólnym programu jest wzmocnienie postaw proabstynenckich u nastolatków. Program ma charakter „krótkiej interwencji profilaktycznej w grupie” i odbywa się z udziałem dwóch prowadzących.
2. Program „Spójrz inaczej”, który ma charakter zajęć wychowawczo-profilaktycznych dla dzieci w wieku 7-10 lat. Celem głównym programu jest wspieranie prawidłowego rozwoju i rozwijanie umiejętności psychospołecznych, kluczowych dla tego okresu rozwojowego. Działania profilaktyczne w szkole obejmują nie tylko realizację programów profilaktycznych w klasach, ale również regulacje szkolne oraz dbałość o klimat społeczny szkoły. Po konsultacjach ze środowiskiem szkolnym w 2021 roku zrealizowano następujące działania edukacyjne:
Zajęcia dla uczniów dotyczących radzenia sobie z agresją i presją rówieśniczą.
Zajęcia edukacyjne pt. „Cukierki” – celem zajęć było między innymi rozwijanie samodzielnego i twórczego myślenia, oraz kształtowanie umiejętności troski i własne bezpieczeństwo w relacjach z innymi.

Szkolenie sprzedawców napojów alkoholowych

W 2021 roku w Gminie Lubań odbywały się szkolenia dla sprzedawców w punktach sprzedaży i podawania napojów alkoholowych. Celem zadania było ograniczenie naruszeń prawa w zakresie sprzedaży i podawania napojów alkoholowych osobom nieuprawnionym, w tym szczególnie dzieci i młodzieży, oraz zwiększenie ilości sprzedawców, którzy kontrolują dowód osobisty w sytuacji, kiedy nie ma pewności, czy nabywca jest pełnoletni.

Edukacja publiczna w zakresie problematyki alkoholowej

Działania dotyczące edukacji publicznej stanowią jedno z zadań gminy, związanych z realizacją gminnego programu profilaktyki i rozwiązywania problemów alkoholowych. Działania edukacyjne i informacyjne wzmacniają skuteczność innych narzędzi lokalnej polityki wobec alkoholu.

W gminie Lubań realizowano te działania poprzez:

- ✓ **Prowadzenie lokalnych kampanii edukacyjnych:**
 - Światowy Dzień FAS (Płodowy Zespół Alkoholowy),
 - Światowy Dzień Świadomości FASD (Spektrum Płodowych Zaburzeń Alkoholowych).
- ✓ **Prowadzenie działań edukacyjnych z wykorzystaniem materiałów edukacyjnych:**
 - „Zachowaj trzeźwy umysł 2021”: uczucia i emocje, rodzinne więzi, znam swoją wartość, uczę się myśleć pozytywnie, jak rozmawiać?”.
 - „Ograniczenie dostępności napojów alkoholowych dla osób niepełnoletnich”- projekt realizowany na zlecenie PARPA w ramach kampanii „Ogranicz dostępność alkoholu”.
 - „Sprawdź, czy Twoje picie jest bezpieczne”- informator dla konsumentów alkoholu.
 - „Wychowanie bez przemocy. Jak zbudować pozytywną relację z dzieckiem”.
 - „Procedura „Niebieskie Karty” i inne przepisy prawne. Jak z nich korzystać?”.
- ✓ Prenumeratę specjalistycznych pism i publikacji.
- ✓ Wspieranie edukacji osób pracujących zawodowo w systemie rozwiązywania problemów alkoholowych.
- ✓ Szkolenie kadr.

POMOC SPOŁECZNA

Zadania własne gminy wynikające przede wszystkim z ustawy z dnia 12 marca 2004 r. o pomocy społecznej oraz zadania zlecone z zakresu administracji rządowej wykonuje powołana w tym celu gminna jednostka organizacyjna - Gminny Ośrodek Pomocy Społecznej. Kierownikiem Gminnego Ośrodka Pomocy Społecznej jest Pani Ewa Mykała. Na dzień 31.12.2021 r. w GOPS na podstawie umowy o pracę zatrudnionych było 10 osób. Ośrodek prowadzi gospodarkę finansową na zasadach przewidzianych w ustawie z dnia 27 sierpnia 2009 r. o finansach publicznych i w ustawie z dnia 29 września 1994 r. o rachunkowości. Podstawą gospodarki finansowej ośrodka jest plan finansowy obejmujący dochody i wydatki zatwierdzony przez Wójta, ponadto zadania zlecone pokrywane są kwotami dotacji udzielanych z budżetu państwa.

W zakresie uregulowań prawnych dotyczących realizacji zadań z zakresu opieki społecznej obowiązują następujące akty prawne podjęte w formie Uchwał Rady Gminy:

- ✓ Uchwała Nr XXXV/192/2021 Rady Gminy Lubań z dnia 28 stycznia 2021r. w sprawie szczegółowych warunków przyznania i odpłatności za usługi opiekuńcze i specjalistyczne usługi opiekuńcze z wyłączeniem specjalistycznych usług opiekuńczych dla osób z zaburzeniami psychicznymi oraz szczegółowe warunki częściowego lub całkowitego zwolnienia od opłat oraz tryb ich pobierania.
- ✓ Uchwała Nr XXXV/193/2021 Rady Gminy Lubań z dnia 28 stycznia 2021r. w sprawie ustanowienia szczegółowych zasad ponoszenia odpłatności za pobyt w schronisku dla osób bezdomnych oraz schroniska osób bezdomnych z usługami opiekuńczymi.
- ✓ Uchwała Nr VI/32/2019 Rady Gminy Lubań z dnia 24 stycznia 2019r. w sprawie określenia zasad zwrotu wydatków za świadczenia w formie posiłku albo świadczenia rzeczowego w postaci produktów żywnościowych dla osób objętych wieloletnim rządowym programem „Posiłek w szkole i w domu” na lata 2019-2023.
- ✓ Uchwała Nr VI/33/2019 Rady Gminy Lubań z dnia 24 stycznia 2019r. w sprawie podwyższenia kryterium dochodowego uprawniającego do przyznania nieodpłatnej pomocy w zakresie dożywiania w formie posiłku, świadczenia pieniężnego na zakup posiłku lub żywności albo świadczenia rzeczowego w postaci produktów żywnościowych dla osób objętych wieloletnim rządowym programem „Posiłek w szkole i w domu” na lata 2019-2023.

- ✓ Uchwała Nr XI/61/2019 Rady Gminy Lubań z dnia 16 maja 2019r. w sprawie przyjęcia Strategii Rozwiązywania Problemów Społecznych dla Gminy Lubań na lata 2019-2025.
- ✓ Uchwała Nr XXXV/191/2021 Rady Gminy Lubań z dnia 28 stycznia 2021r. w sprawie przyjęcia Gminnego Programu Wspierania Rodziny na lata 2021-2023.
- ✓ Uchwała Nr IV/24/2015 Rady Gminy Lubań z dnia 09 marca 2015r. w sprawie uchwalenia Statutu Gminnego Ośrodka Pomocy Społecznej w Lubaniu.

Najczęstszą przyczyną korzystania z różnych form pomocy społecznej było ubóstwo, bezrobocie, niepełnosprawność i długotrwała choroba. W mniejszym stopniu zaś alkoholizm i bezradność w sprawach opiekuńczo-wychowawczych. W ramach pomocy społecznej udzielono mieszkańcom następujących świadczeń:

W dziale pomocy społecznej zaplanowano środki w łącznej kwocie 10 594 677,00 zł z czego kwota 1 321 403,00 zł stanowiła środki własne. Środki te zostały wydatkowane w łącznej wysokości 10 442 117,22 zł, z czego kwota 1 203 522,33 zł to środki własne (w tym z dotacji -323 587,28 zł).

Przeznaczone zostały one w szczególności na realizację następujących zadań:

- ✓ pokrycie kosztów związanych z pobytem osób z terenu gminy w schroniskach. Z zaplanowanej kwoty 75 000,00 zł wydatkowano kwotę 73 011,38 zł (zadanie własne - budżet gminy).
- ✓ zasiłki i pomoc w naturze oraz składki na ubezpieczenia emerytalne i rentowe. Z zaplanowanej kwoty 222 600,00 zł wydatkowano kwotę 201 188,25 zł, którą przeznaczono na:
 - zasiłki celowe (zadanie własne - budżet gminy) – plan 65 000,00 zł wykonanie 53 004,00 zł (61 osób);
 - zasiłki okresowe (zadanie własne - budżet państwa) – plan 40 000,00 zł wykonanie 33 564,64 zł (21 osób - 100 świadczeń);
 - zasiłki stałe (zadanie własne-budżet państwa) – plan 117 600,00 zł wykonanie 114 619,61 zł (24 osób – 217 świadczeń).
- ✓ usługi opiekuńcze i specjalistyczne usługi opiekuńcze – plan 99 500,00 zł i wydatkowanie w wysokości 99 486,50 zł. Zadanie polegało na wykonywaniu zwykłych usług opiekuńczych realizowanych w miejscu zamieszkania podopiecznego przez opiekunki zatrudnione

w Polskim Komitecie Pomocy Społecznej w Jeleniej Górze oddział Lubań na podstawie umowy. Pomocą objęto 11 osób, tj. 3 644 godzin (zadanie własne - budżet gminy).

- ✓ dożywanie osób dorosłych i dzieci przebywających w rodzinach realizowane było w formie wypłaty zasiłków (63 osoby) oraz posiłków w szkole (5 dzieci). Z zaplanowanej kwoty 23 050,00 zł wydatkowano kwotę 21 222,00 zł. Zadanie zostało zrealizowane w szczególności: budżet gminy - plan 9 850,00 zł; wykonanie 8 488,80 zł, budżet państwa - plan 13 200,00 zł; wykonanie 12 733,20 zł.

Świadczenia rodzinne oraz składki na ubezpieczenia emerytalne i rentowe z ubezpieczenia społecznego są finansowane z dotacji celowej budżetu państwa. W dziale świadczeń rodzinnych i alimentacyjnych: zaplanowano kwotę 2 719 000,00 zł, natomiast w 2021r. wydano na świadczenia wraz z kosztami obsługi kwotę 2 686 396,00 zł. W ramach realizacji omawianego działu na wypłatę świadczeń rodzinnych oraz składek na ubezpieczenie społeczne z zaplanowanej kwoty 2 641 179,00 zł wydatkowano kwotę 2 612 575,62 zł, natomiast na koszty obsługi wydatkowano kwotę 73 820,38zł. Przyznano następujące świadczenia, na kwoty:

- ✓ fundusz alimentacyjny - 593 świadczenia na kwotę 232 100,00 zł;
- ✓ zasiłki rodzinne wraz z dodatkami – 4 252 świadczenia na kwotę 540 138,97 zł;
- ✓ zasiłki pielęgnacyjne – 2 229 świadczeń na kwotę 480 598,90 zł;
- ✓ świadczenia pielęgnacyjne – 471 świadczeń na kwotę 919 385,90 zł;
- ✓ specjalne zasiłki dla opiekuna - 64 świadczenia na kwotę 38 564,30 zł;
- ✓ zasiłki dla opiekuna - 16 świadczeń na kwotę 9 920,00 zł;
- ✓ jednorazowa zapomoga z tytułu urodzenia dziecka- 26 świadczeń na kwotę 26 000,00 zł;
- ✓ świadczenia rodzicielskie - 148 świadczeń na kwotę 138 442,40 zł;
- ✓ składki emerytalne i rentowe od świadczeń pielęgnacyjnych, od specjalnych zasiłków opiekuńczych oraz od zasiłków dla opiekuna - 645 świadczeń na kwotę 231 977,65 zł;
- ✓ jednorazowe świadczenie „za życiem”- 0 świadczeń.

W 2021 r. w ramach realizacji rządowego programu „Rodzina 500+”: złożono 861 nowych wniosków i wydano 703 informacje o przyznaniu omawianego świadczenia. Liczba wypłacanych w 2021 r. świadczeń wychowawczych przyznanych informacją wyniosła 12 983. Świadczenia wychowawcze finansowane są z dotacji celowej budżetu państwa. Z zaplanowanej kwoty 6 498

000,00 zł wydatkowano kwotę 6 442 158,84 zł na świadczenia, oraz na koszty obsługi przeznaczono kwotę 55 233,00 zł.

Na podstawie art. 191 ustawy z dnia 9 czerwca 2011r. o wspieraniu rodziny i systemie pieczy zastępczej to gmina właściwa ze względu na miejsce zamieszkania dziecka przed umieszczeniem go po raz pierwszy w pieczy zastępczej ponosi odpowiednio wydatki. Na pokrycie kosztów związanych z umieszczaniem dzieci w rodzinach i placówkach zastępczych wydatkowano kwotę 26 652,45 zł, (zadanie własne-budżet gminy). Wydatek w 2021r. poniesiono za 14 dzieci.

Asystent rodziny i piecza zastępcza - wydatki związane z pracą asystenta wynosiły 68 929,25 zł. Wzorem lat ubiegłych w roku 2021 Gmina Lubań złożyła wniosek o dofinansowanie kosztów utrzymania asystenta rodziny w ramach programu rządowego „Program asystent rodziny i koordynator rodzinnej pieczy zastępczej na rok 2021”. W ramach programu wydatkowana została kwota 2 000,00 zł, pozostała kwota 66 929,25 zł to koszt własny poniesiony przez gminę. Wsparciem asystenta rodziny objętych było 12 rodzin (32 dzieci) .

Realizacja zadań i obowiązków wynikających z podjętych przez Radę Gminy uchwał przedstawiała się następująco:

Realizacja zadań i obowiązków wynikających z uchwał Rady Gminy

Uchwała Rady Gminy Lubań	Zakres przedmiotowy dokumentu	Podjęte działania i efekty
Uchwała Nr XI/61/2019 Rady Gminy Lubań z dnia 16 maja 2019r. w sprawie przyjęcia Strategii Rozwiązywania Problemów Społecznych dla Gminy Lubań na lata 2019-2025	Wspieranie osób i rodzin będących w kryzysie	Wspieranie rodzin będących w kryzysie, ze szczególnym uwzględnieniem potrzeb dzieci i młodzieży; Współpraca z grupami społecznymi i organizacjami pozarządowymi w celu rozwoju aktywności obywatelskiej i społecznej; Wsparcie osób bezrobotnych, bezdomnych i dotkniętych ubóstwem; Rozwój usług opiekuńczych realizowanych na terenie gminy;
Uchwała Nr XXXV/191/2021 Rady Gminy Lubań z dnia 28 stycznia 2021r. w sprawie przyjęcia Gminnego Programu	Możliwość objęcia rodzin pomocą asystenta rodziny	12 Rodzin (32 dzieci) objętych wsparciem asystenta rodziny

<p>Wspierania Rodziny na lata 2021-2023.</p>		<p>W ramach asysty prowadzono następujące działania:</p> <ul style="list-style-type: none"> - opracowaniu i realizacji planu pracy z rodziną we współpracy z członkami rodziny i w konsultacji z pracownikiem socjalnym; - opracowaniu, we współpracy z członkami rodziny i koordynatorem rodzinnej pieczy zastępczej, planu pracy z rodziną, który jest skoordynowany z planem pomocy dziecku umieszczonemu w pieczy zastępczej; -udzielaniu pomocy rodzinom w poprawie ich sytuacji życiowej, w tym w zdobywaniu umiejętności prawidłowego prowadzenia gospodarstwa domowego; -udzielaniu pomocy rodzinom w rozwiązywaniu problemów socjalnych; -udzielaniu pomocy rodzinom w rozwiązywaniu problemów psychologicznych; -udzielaniu pomocy rodzinom w rozwiązywaniu problemów wychowawczych z dziećmi; -wspieraniu aktywności społecznej rodzin; -motywowaniu członków rodzin do podnoszenia kwalifikacji zawodowych; -udzielaniu pomocy w poszukiwaniu, podejmowaniu i utrzymywaniu pracy zarobkowej; -motywowaniu do udziału w zajęciach grupowych dla rodziców, mających na celu kształtowanie prawidłowych wzorców rodzicielskich i umiejętności psychospołecznych; - udzielaniu wsparcia dzieciom, w szczególności poprzez udział w zajęciach psychoedukacyjnych; -podejmowaniu działań interwencyjnych i zaradczych w sytuacji zagrożenia
--	--	---

		<p>bezpieczeństwa dzieci i rodzin;</p> <ul style="list-style-type: none"> -prowadzeniu indywidualnych konsultacji wychowawczych dla rodziców i dzieci; -prowadzeniu dokumentacji dotyczącej pracy z rodziną; -dokonywaniu okresowej oceny sytuacji rodziny, nie rzadziej niż co pół roku; -monitorowaniu funkcjonowania rodziny po zakończeniu pracy z rodziną; -sporządzaniu, na wniosek sądu, opinii o rodzinie i jej członkach; -współpracy z jednostkami administracji rządowej i samorządowej, właściwymi organizacjami pozarządowymi oraz innymi podmiotami i osobami specjalizującymi się w działaniach na rzecz dziecka i rodziny; -współpracy z zespołem interdyscyplinarnym lub grupą roboczą lub innymi podmiotami, których pomoc przy wykonywaniu zadań uzna za niezbędną.
<p>Uchwała Nr XXXV/192/2021 Rady Gminy Lubań z dnia 28 stycznia 2021r. w sprawie szczegółowych warunków przyznania i odpłatności za usługi opiekuńcze i specjalistyczne usługi opiekuńcze z wyłączeniem specjalistycznych usług opiekuńczych dla osób z zaburzeniami psychicznymi oraz szczegółowe warunki częściowego lub całkowitego zwolnienia od opłat oraz tryb ich pobierania.</p>	<p>Usługi opiekuńcze i specjalistyczne usługi opiekuńcze przyznaje się po ustaleniu, że zachodzą przesłanki do ich udzielenia określone w ustawie o pomocy społecznej.</p>	<p>Osobie samotnej, która z powodu wieku, choroby lub innych przyczyn wymaga pomocy innych osób, a jest jej pozbawiona, przysługuje pomoc w formie usług opiekuńczych lub specjalistycznych usług opiekuńczych. Usługi opiekuńcze obejmują pomoc w zaspokajaniu codziennych potrzeb życiowych, opiekę higieniczną, zaleconą przez lekarza pielęgnację oraz, w miarę możliwości, zapewnienie kontaktów z otoczeniem</p>
<p>Uchwała Nr VI/33/2019 Rady Gminy Lubań z dnia 24 stycznia 2019r. w sprawie</p>	<p>Celem programu jest ograniczenie zjawiska</p>	<p>Program umożliwia udzielenie wsparcia w formie dożywiania – posiłków i zasiłków najuboższym uczniom i członkom ich</p>

<p>podwyższenia kryterium dochodowego uprawniającego do przyznania nieodpłatnej pomocy w zakresie dożywiania w formie posiłku, świadczenia pieniężnego na zakup posiłku lub żywności albo świadczenia rzeczowego w postaci produktów żywnościowych dla osób objętych wieloletnim rządowym programem "Posiłek w szkole i w domu" na lata 2019-2023</p>	<p>niedożywienia dzieci i młodzieży oraz osób dorosłych z rodzin o niskich dochodach lub znajdujących się w trudnej sytuacji. Poprawa poziomu życia rodzin o niskich dochodach.</p>	<p>rodzin. Uchwała ma na celu objęcie szerszej grupy osób.</p> <p>W ramach programu udzielono pomocy w formie zasiłku celowego na zakup żywności oraz bonów żywnościowych.</p>
<p>Uchwała Nr VI/32/2019 Rady Gminy Lubań z dnia 24 stycznia 2019r. w sprawie określenia zasad zwrotu wydatków za świadczenia w formie posiłku albo świadczenia rzeczowego w postaci produktów żywnościowych dla osób, objętych wieloletnim rządowym programem „Posiłek w szkole i w domu” na lata 2019-2023.</p>	<p>Program realizowany jest w latach 2019-2023.</p>	<p>Program realizowany jest w latach 2019-2023. Odstępuje się od żądania zwrotu wydatków w zakresie dożywiania w formie posiłku albo świadczenia rzeczowego w postaci produktów żywnościowych dla osób i rodzin wymienionych w Uchwale Nr 140 Rady Ministrów 15 października 2018 r. w sprawie ustanowienia wieloletniego rządowego programu „Posiłek w szkole i w domu” na lata 2019 - 2023 (M. P. z 2018r., poz. 1007), jeżeli dochód osoby nie przekracza wysokości 150 % kryterium dochodowego,</p>
<p>Uchwała Nr XXXV/193/2021 Rady Gminy Lubań z dnia 28 stycznia 2021r. w sprawie ustanowienia szczegółowych zasad ponoszenia odpłatności za pobyt w schronisku dla osób bezdomnych oraz schroniska osób bezdomnych z usługami opiekuńczymi.</p>	<p>Finansowanie kosztów pobytu osób bezdomnych z terenu Gminy Lubań w schroniskach dla osób bezdomnych</p>	<p>Osobie bezdomnej gmina właściwa ze względu na miejsce ostatniego zamieszkania zobowiązana jest zapewnić pokrycie kosztów pobytu w schronisku. Ponożona odpłatność odbywa się na podstawie rachunku wystawionego przez schronisko po zakończonym miesiącu</p>

11. OCHRONA ŚRODOWISKA

PROGRAM OPIEKI NAD BEZDOMNYMI ZWIERZĘTAMI

Gmina Lubań prowadzi działania mające na celu ochronę bezdomnych zwierząt. W 2021 r. obowiązywał Program opieki nad zwierzętami bezdomnymi oraz zapobiegania bezdomności zwierząt na terenie Gminy Lubań, przyjęty uchwałą Nr XXVII /201/2021 Rady Gminy Lubań z dnia 25 lutego 2021 r.

Zgodnie z treścią art. 11a ust. 1 ustawy z dnia 21 sierpnia 1997 r. o ochronie zwierząt, zapobieganie bezdomności i zapewnianie opieki bezdomnym zwierzętom oraz ich wyłapywanie należy do zadań własnych gmin.

Celem przyjętego przez Radę Gminy Lubań programu jest realizacja zadań własnych polegających na:

- ✓ prowadzeniu działań służących zapewnieniu odpowiedniej opieki bezdomnym zwierzętom z terenu Gminy Lubań,
- ✓ ograniczeniu niekontrolowanego przyrostu liczebności bezdomnych zwierząt domowych, w szczególności psów i kotów,
- ✓ współpracy z organizacjami społecznymi, których statutowym celem działania jest ochrona praw zwierząt,
- ✓ współpracy z Inspekcją Weterynaryjną, instytucjami i wszystkimi osobami, które podejmują działania zmierzające do poprawy bytowania zwierząt.

Program opieki nad zwierzętami bezdomnymi oraz zapobiegania bezdomności zwierząt na terenie Gminy Lubań obejmuje wszelkie działania Gminy Lubań zmierzające do realizacji założonych celów poprzez:

- ✓ odławianie bezdomnych zwierząt oraz zapewnienie im opieki, sprawowanie opieki nad wolno żyjącymi kotami, w tym ich dokarmianie,
- ✓ obowiązkową sterylizację albo kastrację zwierząt w schronisku dla zwierząt,
- ✓ usypianie ślepych miotów,
- ✓ współpraca z organami stojącymi na straży przestrzegania prawa,

- ✓ zapewnienie opieki weterynaryjnej w przypadkach zdarzeń drogowych z udziałem zwierząt,
- ✓ transport i utylizacja zwierząt padłych wskutek kolizji drogowych i innych zdarzeń,
- ✓ wskazanie gospodarstwa rolnego w celu zapewnienia miejsca dla zwierząt gospodarskich,
- ✓ sterylizacja lub kastracja zwierząt w gminie, przy pełnym poszanowaniu praw właścicieli zwierząt.

Większość z omawianych zadań wykonuje Schronisko dla bezdomnych zwierząt w Lubańskim Wielkim Lesie. Zapewnienie całodobowej opieki weterynaryjnej w przypadkach zdarzeń drogowych z udziałem zwierząt odbywało się przy współpracy z lekarzem weterynarii – zawarta została umowa z Przychodnią Weterynaryjną KEROS s.c. przy ul. Mikołaja 13, 59-800 Lubań.

W 2021 r. Gmina Lubań przeznaczyła kwotę 74 337,98 zł na realizację Programu opieki nad zwierzętami bezdomnymi oraz zapobieganie bezdomności zwierząt na terenie Gminy Lubań w 2021 r., w następujący sposób:

LP.	KWOTA	ZADANIE
1	42 880,50 zł	-zapewnienie opieki i miejsca w schronisku bezdomnym zwierzętom z terenu Gminy Lubań, -odławianie interwencyjne i transport zwierząt do schroniska, -zapewnienie całodobowej opieki weterynaryjnej przez schronisko dla zwierząt, -leczenie chorych zwierząt rokujących wyleczenie, -usypianie w sposób humanitarny zwierząt chorych i ślepych miotów, -szczepienia zwierząt przebywających w schronisku, -obligatoryjna sterylizacja i kastracja zwierząt w schronisku dla zwierząt
2	9 537,48 zł	-transport i utylizacja zwierząt padłych wskutek kolizji drogowych i innych zdarzeń,
3	15 000,00 zł	-opieka weterynaryjna w przypadkach zdarzeń drogowych
4	6 920,00 zł	-sterylizacja lub kastracja zwierząt w gminie , przy pełnym poszanowaniu praw właścicieli zwierząt

W 2021 r. do Schroniska dla bezdomnych zwierząt w Lubańskim Wielkim Lesie przekazano 9 szt. psów oraz 11 szt. kotów. Ponadto w roku 2021 dokonano sterylizacji 14 szt. suk, 32 szt. kotek oraz dokonano kastracji 9 szt. kotów.

DOFINANSOWANIE BUDOWY BIOLOGICZNYCH PRZYDOMOWYCH OCZYSZCZALNI ŚCIEKÓW LUB BEZODPŁYWOWYCH ZBIORNIKÓW NA NIECZYSTOŚCI PŁYNNE

W związku z brakiem w większości miejscowości położonych na terenie Gminy Lubań sieci kanalizacji sanitarnej - Gmina Lubań udzieliła mieszkańcom wsparcia finansowego do budowy biologicznych przydomowych oczyszczalni ścieków lub bezodpływowych zbiorników na nieczystości płynne. W dniu 25 lutego 2021 r. Rada Gminy Lubań podjęła uchwałę Nr XXXVII/201/2021 w sprawie zasad i trybu udzielania dotacji celowej na dofinansowanie kosztów budowy przydomowych biologicznych oczyszczalni ścieków lub bezodpływowych zbiorników na nieczystości płynne na terenie Gminy Lubań. Dotację na dofinansowanie kosztów budowy przydomowej biologicznej oczyszczalni ścieków socjalno – bytowych pochodzących z własnego gospodarstwa domowego o wydajności do 7,50 m³ na dobę i przepustowości do 5 m³ na dobę lub dofinansowanie kosztów budowy bezodpływowego zbiornika na nieczystości ciekłe o pojemności do 10 m³ mogły uzyskać osoby fizyczne i wspólnoty mieszkaniowe posiadające tytuł prawny do nieruchomości położonej na terenie Gminy Lubań na obszarze, dla którego budowa sieci kanalizacyjnej jest technicznie lub ekonomicznie nieuzasadniona. Dotacja celowa dotyczyła jedynie istniejących budynków mieszkalnych wybudowanych przed 2006 r., gdzie dojdzie do likwidacji nieszczelnego zbiornika bezodpływowego na nieczystości ciekłe.

Wysokość dotacji wynosiła:

1. Do kosztów budowy przydomowych biologicznych oczyszczalni ścieków:
 - ✓ dla budynków jednorodzinnych – do 50% wartości brutto kosztów kwalifikowanych (zakup i montaż urządzenia), lecz nie więcej niż 5 000,00 zł brutto,
 - ✓ dla budynków wielorodzinnych (wspólnot mieszkaniowych) oraz dla dwóch i więcej budynków jednorodzinnych – do 50% wartości brutto kosztów kwalifikowanych (zakup i montaż urządzenia), lecz nie więcej niż 10 000,00 zł brutto,
2. Do kosztów budowy szczelnego bezodpływowego zbiornika na nieczystości płynne – do 50% wartości brutto kosztów kwalifikowanych (zakup i montaż urządzenia), lecz nie więcej niż 2 500,00 zł brutto.

W 2021 r. dofinansowaniem objęto 5 wniosków na budowę przydomowych biologicznych oczyszczalni ścieków.

DOFINANSOWANIE ŹRÓDEŁ CIEPŁA NA TERENIE GMINY LUBAŃ

W ramach działań związanych z poprawą jakości powietrza, a tym samym na poprawę warunków życia i stanu zdrowia mieszkańców Gminy Lubań, w dniu 5 maja 2021 r. Rada Gminy Lubań podjęła uchwałę Nr XXXIX/217/2021 w sprawie zasad i trybu postępowania przy udzielaniu i rozliczaniu dotacji celowej z budżetu Gminy Lubań na dofinansowanie wymiany źródeł ciepła na terenie Gminy Lubań.

Przedmiotowa uchwała miała na celu wsparcie mieszkańców Gminy Lubań w likwidacji palenisk starego typu i zastąpieniu ich przez nowe źródło ogrzewania w postaci ogrzewania gazowego lub ogrzewania piecami na paliwa stałe.

Warunkiem niezbędnym do objęcia zadania dofinansowaniem była likwidacja wszystkich dotychczasowych źródeł ciepła w lokalu mieszkalnym lub budynku mieszkalnym objętym wnioskiem, zasilanych paliwami stałymi lub biomasą, niespełniających wymagań 5 klasy według normy PE-EN 303-5:2012, za wyjątkiem:

- ✓ pieców przedstawiających wysokie walory estetyczne,
- ✓ pieców objętych ochroną konserwatorską,
- ✓ kominków i kuchni węglowych, pod warunkiem, że nie są one podstawowym źródłem ciepła w lokalu.

Dotacja przysługiwała na zadania obejmujące zmianę systemu ogrzewania na przyjazne środowisku źródła ciepła w lokalach mieszkalnych lub budynkach mieszkalnych zlokalizowanych na terenie Gminy Lubań.

Dotację mogły otrzymać:

- ✓ osoby fizyczne będące właścicielem, współwłaścicielem lokalu mieszkalnego lub budynku mieszkalnego, bądź najemcą mieszkalnego lokalu komunalnego,
- ✓ wspólnoty mieszkaniowe, której członkowie korzystali z ciepła wytworzonego we wspólnej kotłowni.

Dotację na wymianę źródła ciepła można było uzyskać w wysokości do 50% kosztu zakupu nowego urządzenia:

1. Spełniającego wymagania 5 klasy według normy PN-EN 303-5:2012 lub wymagania dyrektywy Ecodesign, lecz nie więcej niż:
 - ✓ 4 000,00 zł brutto – w przypadku, gdy urządzenie obsługiwać będzie jeden lokal mieszkalny lub budynek mieszkalny jednorodzinny,
 - ✓ 4 500,00 zł brutto - w przypadku, gdy urządzenie obsługiwać będzie budynek mieszkalny wielorodzinny, w którym znajduje się od 2 samodzielnych lokali mieszkalnych,
2. Z pieca węglowego nie spełniającego normy PN-EN 303-5:2012 na piec elektryczny lub gazowy lecz nie więcej niż:
 - ✓ 2 000,00 zł brutto – w przypadku, gdy urządzenie obsługiwać będzie jeden lokal mieszkalny lub budynek mieszkalny jednorodzinny,
 - ✓ 2 500,00 zł brutto - w przypadku, gdy urządzenie obsługiwać będzie budynek mieszkalny wielorodzinny, w którym znajduje się od 2 samodzielnych lokali mieszkalnych.
3. W przypadku wymiany źródła ciepła na pompę ciepła wnioskodawca mógł uzyskać dofinansowanie w wysokości 4 500,00 zł.

W 2021 r. dofinansowaniem objęto 17 mieszkańców na łączną kwotę 57 774,30 zł.

LIKWIDACJA WYROBÓW ZAWIERAJĄCYCH AZBEST

Po dokonaniu aktualizacji inwentaryzacji związanej z usuwaniem wyrobów zawierających azbest 2 września 2021 r Rada Gminy Lubań podjęła Uchwałę Nr XLV/243/2021 w sprawie aktualizacji inwentaryzacji wyrobów azbestowych na terenie Gminy Lubań sporządzonej na potrzeby związane z przygotowaniem Programu usuwania wyrobów zawierających azbest z terenu Gminy Lubań na lata 2015 – 2032.

W zaktualizowanej inwentaryzacji wyrobów zawierających azbest wykreślono nieruchomości, z których w 2020 r. usunięto wyroby zawierające azbest. Dodano te nieruchomości, na których azbest

się znajduje, a które nie były ujęte w poprzedniej inwentaryzacji. Nie uwzględnienie nieruchomości w inwentaryzacji wykluczyłoby je z możliwości starania się o uzyskanie dotacji na usuwanie wyrobów zawierających azbest z Wojewódzkiego Funduszu Ochrony Środowiska i Gospodarki Wodnej we Wrocławiu.

Ponadto w dniu 26 lipca 2019 r. Rada Gminy Lubań podjęła uchwałę Nr XIV/74/2019 w sprawie uchwalenia Regulaminu dofinansowania kosztów działań z zakresu usuwania azbestu i wyrobów zawierających azbest z terenu Gminy Lubań.

Podjęcie przedmiotowej uchwały miało na celu konsekwentne oczyszczanie terenu Gminy Lubań z azbestu zgodnie z Programem Oczyszczania Kraju z Azbestu na lata 2009 – 2032.

W roku 2021 na terenie Gminy Lubań usunięto i zutylizowano 27,160 Mg odpadów zawierających azbest, na co wydatkowano kwotę 28 497,32 zł.

PUNKT KONSULTACYJNO- INFORMACYJNY CZYSTE POWIETRZE

31 maja 2021 r. podpisano porozumienie w sprawie uruchomienia i prowadzenia punktu konsultacyjno – informacyjnego w ramach Programu „Czyste Powietrze” w Gminie Lubań. W ramach działania punktu mieszkańcy gminy otrzymują pomoc w wypełnieniu i złożeniu wniosku na wymianę źródeł ciepła oraz termomodernizacji budynków mieszkalnych. Za pośrednictwem punktu:

Lp.	kategoria	liczba	opis
1	udzielone konsultacje	149	Konsultacje indywidualne z mieszkańcami Gminy Lubań przeprowadzono zarówno w punkcie konsultacyjnym, jaki i drogą telefoniczną.
2	złożone wnioski za pośrednictwem punktu konsultacyjnego	3	Za pośrednictwem punktu złożono wnioski o dofinansowanie. Poziom dofinansowania podstawowy
3	przeprowadzone wizyty mieszkańców	26	Spotkania indywidualne z mieszkańcami polegały na przedstawieniu ogólnych zasad Programu oraz warunków złożenia wniosku o dofinansowanie, jak również rozpatrzenie indywidualnej sytuacji

			poszczególnych gospodarstw, pod względem możliwości realizacji Programu i zastosowania najlepszych rozwiązań.
4	zorganizowane spotkania	9	Spotkania dla mieszkańców Gminy Lubań, związane z tematyką Poruszona tematyka to: ogólne zasady Programu, zakres finansowania, poziom finansowania, warunki dostępowe.
5	informację o dystrybucji materiałów informacyjnych	540	Plakaty informujące o Programie rozwieszono na tablicach ogłoszeniowych na terenie gminy Lubań. Ulotki informujące o zasadach Programu udostępniono w miejscach użyteczności publicznej.
6	pozostałe działania edukacyjne i informacyjne	310	Ulotki i plakaty informacyjne są dostępne w Urzędzie Gminy Lubań, informacje o funkcjonowaniu Punktu Konsultacyjnego na terenie Gminy Lubań są przekazywane podczas spotkań z mieszkańcami.

ŁOWIECTWO

Na terenie Gminy Lubań gospodarka łowiecka nie uległa zmianie i prowadzona jest przez 7 dzierżawców obwodów łowieckich tj.:

- ✓ Koło Łowieckie „Róg”;
- ✓ Koło Łowieckie „Głuszczyca”;
- ✓ Koło Łowieckie „Cyranka”;
- ✓ Koło Łowieckie „Słonka”;
- ✓ Koło Łowieckie „Przepiórka”;
- ✓ Koło Łowieckie „Wieniec”;
- ✓ Koło Łowieckie „Grzywacz”.

W ramach współpracy z Kołami łowieckimi, Wójt Gminy Lubań zaopiniował 7 rocznych planów łowieckich.

POSTĘPOWANIA W ZAKRESIE USUWANIA ODPADÓW Z MIEJSC NIEPRZEZNACZONYCH DO ICH SKŁADOWANIA LUB MAGAZYNOWANIA

Wójt Gminy Lubań, zgodnie z art. 26 ust. 1 ustawy z dnia 14 grudnia 2012 r. o odpadach w 2020 roku nie przeprowadzał postępowań mających na celu usunięcie odpadów przez ich posiadaczy z miejsc nieprzeznaczonych do ich składowania lub magazynowania.

12. ANALIZA PROGRAMÓW I STRATEGII ORAZ DZIAŁANIA NA RZECZ BEZPIECZEŃSTWA

INNE STRATEGIE I PROGRAMY

Rada Gminy Lubań uchwałą nr V/32/2015 z dnia 19 maja 2015 r. przyjęła Strategię Rozwoju Gminy Lubań na lata 2014-2024. Zadania, realizowane na terenie naszej gminy były zgodne z założeniami stref strategicznych, wymienionych w dokumencie: strefie środowiskowo-kulturowej, strefie społecznej, strefie gospodarczej, strefie infrastruktury technicznej i społecznej. Dążono do podstawowego celu, wyznaczonego w dokumencie, tj. zapewnienie rozwoju społeczno-gospodarczego gminy, przy jednoczesnym zachowaniu walorów krajobrazowych, przyrodniczych i kulturowych.

Uchwałą Nr XXVII/157/2020 z dnia 7 lipca 2020 r. Rada Gminy Lubań przyjęła do realizacji Gminny Program Opieki nad Zabytkami na lata 2020- 2023.

W 2021 roku w związku z realizacją Gminnego Programu Opieki nad Zabytkami oraz uchwały Nr XXXVI/197/2021 Rady Gminy Lubań z dnia 10 lutego 2021 r. w sprawie udzielenia w roku 2021 dotacji na prace konserwatorskie, restauratorskie lub roboty budowlane przy zabytku wpisanym do rejestru zabytków oraz jej wysokości, w ramach Programu, dotację w wysokości 30 000,00 zł otrzymała Parafia Rzymsko – Katolicka Matki Bożej Królowej Polski w Radogoszczy z przeznaczeniem na dofinansowanie prac remontowych zabytkowego kościoła p.w. Chrystusa Króla w Nawojowie Łużyckim .

Uchwałą Nr XXXII/180/2020 z dnia 29 października 2020 r. Rada Gminy Lubań uchwaliła Programu ochrony środowiska dla Gminy Lubań na lata 2020-2023 z perspektywą do roku 2027. Realizacja zamierzeń inwestycyjnych przebiegała z uwzględnieniem zapisów ww. Programu.

ZARZĄDZANIE KRYZYSOWE

W gminnym planie zarządzania kryzysowego ujęto szereg zagrożeń podzielonych na:

- ✓ zagrożenia naturalne,
- ✓ zagrożenia cywilizacyjne – naruszenie bezpieczeństwa infrastruktury krytycznej,
- ✓ naruszenie bezpieczeństwa i porządku publicznego.

Określono rodzaj zagrożenia, charakterystykę zagrożenia oraz wnioski i ocenę ryzyka wystąpienia zagrożenia. I tak mamy zagrożenia charakteryzujące się:

- ✓ wysokim poziomem ryzyka tj. silny wiatr,
- ✓ średnim poziomem ryzyka tj. pożary zakładów lub obiektów przemysłowych, pożary obiektów użyteczności publicznej, wysoka temperatura powietrza, niska temperatura powietrza, intensywny opad deszczu, intensywny opad śniegu, intensywne zjawiska burzowe, zagrożenia epidemiologiczne ludzi, zagrożenia epidemiologiczne zwierząt, plaga szkodników, zanieczyszczenie powietrza atmosferycznego, zanieczyszczenie gleb, zagrożenie azbestem, zagrożenie hałasem i wibracjami w środowisku, wstrząsy sejsmiczne, awarie systemu elektroenergetycznego, awarie systemu dostaw paliw, awarie systemu dystrybucji gazu, awarie systemu łączności, awarie systemu teleinformatycznego, awaria z uwolnieniem niebezpiecznej substancji chemicznej, awaria z uwolnieniem substancji promieniotwórczej, katastrofa budowlana, katastrofa komunikacyjna w ruchu kolejowym, katastrofa komunikacyjna w żegludze powietrznej, etc.,
- ✓ niskim poziomem ryzyka tj. pożary budynków mieszkalnych, pożary wielkoobszarowe lasów, powódź opadowa, powódź roztopowa, powódź zalewowa, zanieczyszczenia wód powierzchniowych, zanieczyszczenia opadami, katastrofa komunikacyjna w ruchu drogowym, zamieszki, zagrożenia bezpieczeństwa imprezy masowej.

Przedmiotowy dokument określa potencjał jednostek organizacyjnych przewidzianych do działań reagowania kryzysowego w ramach gminy, w kontekście możliwości ich wykorzystania do realizacji zadań spoczywających na określonym systemie bezpieczeństwa lub wynikających ze specyfiki zagrożenia. Załącznik do Gminnego Planu Zarządzania Kryzysowego stanowi Plan operacyjny ochrony przed powodzią gminy Lubań. Elementem działań zmierzających do ograniczenia rozmiarów powodzi i jej skutków jest właśnie opracowanie „Planu operacyjnego ochrony przed powodzią”. Wójt Gminy Lubań w dniu 21 stycznia 2020 r. wydał zarządzenie nr 3/2020 w sprawie powołania Gminnego Zespołu Zarządzania Kryzysowego. Regulamin pracy oraz organizacji Gminnego Zespołu Zarządzania Kryzysowego stanowi załącznik nr 1 do ww. zarządzenia.

DZIAŁANIA NA RZECZ BEZPIECZEŃSTWA PRZECIWOŻAROWEGO I PRZECIWPOWODZIOWEGO

Bezpieczeństwo przeciwpożarowe na terenie Gminy Lubań gwarantowane jest przez 4 Ochotnicze Straże Pożarne oraz Komendę Powiatową Państwowej Straży Pożarnej w Lubaniu. Realizację zadań związanych z zabezpieczeniem gotowości bojowej gmina finansuje jako bezpośredni wydatek z budżetu. Są to koszty dotyczące zabezpieczenia gotowości bojowej OSP.

W szczególności dotyczy to wydatków na energię elektryczną, wodę, ścieki, gaz, wydatki dotyczące abonamentu telekomunikacyjnego, związanego wyłącznie z zabezpieczeniem gotowości bojowej, remonty budynku i pomieszczenia wykorzystywane na potrzeby zabezpieczenia gotowości bojowej, remonty i przeglądy techniczne samochodów pożarniczych, remonty i konserwację sprzętu przeciwpożarowego i ratowniczego, ubezpieczenie od następstw nieszczęśliwych wypadków członków OSP biorących udział w akcjach ratowniczo-gaśniczych, ćwiczeniach, szkoleniach, jak również członków młodzieżowej drużyny pożarniczej, ubezpieczenie samochodów pożarniczych, zakup etyliny, oleju napędowego, olejów silnikowych, płynów chłodzących i hamulcowych, wody destylowanej, akumulatorów oraz podstawowych części do samochodów pożarniczych i innego sprzętu pożarniczego oraz innych materiałów eksploatacyjnych, zakup wyposażenia ochrony osobistej i umundurowania, zakup sprzętu specjalistycznego do walki z pożarami, klęskami żywiołowymi lub innymi miejscowymi zagrożeniami.

Ponadto członek OSP, który uczestniczył w działaniu ratowniczym lub szkoleniu pożarniczym organizowanym przez Państwową Straż Pożarną lub gminę, otrzymuje ekwiwalent pieniężny z tytułu utraconego dochodu. Wysokość ekwiwalentu ustaliła rada gminy w drodze uchwały.

Gmina przekazuje również na rzecz OSP środki pieniężne w formie dotacji celowej m.in. na zakup sprzętu pożarniczego oraz remontu remiz. W 2021 r. Gmina Lubań przekazała dotacje dla 4 OSP na ich działalność w łącznej kwocie 77 500, 00 zł.

Liczba interwencji oraz środki wydatkowane na OSP w Gminie Lubań w 2021 r. przedstawia się następująco:

OSP	LICZBA INTERWENCJI	KWOTA DOTACJI
OSP Pisarzowice	65	28 500,00 zł
OSP Radostów	28	18 000,00 zł
OSP Henryków	15	18 000,00 zł
OSP Mściszów	28	13 000,00 zł
RAZEM	136	77 500,00 zł

W tabeli poniżej przedstawiono liczbę i charakter zdarzeń odnotowanych przez Komendę Powiatową Państwowej Straży Pożarnej w Lubaniu, które miały miejsce na terenie Gminy Lubań w 2021 r.

RODZAJ ZDARZENIA			
	POŻAR	MIEJSCOWE ZAGROŻENIE	FALSZYWY ALARM
OGÓLEM	41	93	17

13. ANALIZA BIEŻĄCEGO UTRZYMANIA DRÓG

W ramach bieżącego utrzymania dróg na drogach gminnych w roku 2021 r. poczyniono następujące nakłady finansowe:

KAMIEŃ 2021 R.

L.p.	Miejscowość	Ilość (t)
1.	Henryków Lubański	173
2.	Radostów Dolny, Górny, Średni	238
3.	Kościelnik	118
4.	Mściszów	170
5.	Nawojów Śląski	40
6.	Uniegoszcz	470
7.	Pisarzowice	240
8.	Jałowiec	76
RAZEM		1 525

Łączny koszt zakupu materiału kamiennego wraz z transportem na miejsce napraw: 59 783,48 zł.

**WYNAJEM SPRZĘTU BUDOWLANEGO WRAZ Z OBSŁUGĄ OPERATORSKĄ
2021 R.**

L.p.	Miejscowość	Rodzaj sprzętu	Ilość godzin
1.	Pisarzowice	walec	10
		roboty ręczne	67
2.	Henryków Lubański	walec	15
		roboty ręczne	5
		koparka	18
		równiarka	12
3.	Radostów Górny	równiarka	55
		roboty ręczne	43,5
		walec	55
		koparka	25
4.	Uniegoszcz	roboty ręczne	54
		równiarka	10
		walec	10
5.	Nawojów Łużycki	roboty ręczne	40
6.	Radostów Dolny	roboty ręczne	7
7.	Mściszów	roboty ręczne	5
8.	Kościelnik	roboty ręczne	50
9.	Radostów Średni	roboty ręczne	28
		koparka	40
		walec	35

Łączny koszt wynajmu sprzętu budowlanego wraz z obsługą operatorską oraz roboty ręczne:
105 614,30 zł.

ZNAKI, LUSTRA, PROGI, INNE ZAKUPY 2021 R.

L.p.	Miejscowość	Rodzaj zakupu	Ilość (szt.)
1.	Pisarzowice	progi podrzutowe	2
		znak drogowy B-5	1
		znak drogowy A-17	1
		lustro drogowe	2
2.	Henryków Lubański	progi podrzutowe	5
3.	Kościelnik	progi podrzutowe	1
		masa bitumiczna „na gorąco”	5 ton
4.	Radostów Średni	znak drogowy B-33	2
		farba drogowa biała	30 kg
5.	Uniegoszcz	lustro drogowe	1
		znak drogowy D-4a	1
6.	Kościelniki Dolne	lustro drogowe	1
7.	Nawojów Łużycki	znak drogowy B-33	1
		łańcuch drogowy	150 mb
8.	Teren Gminy Lubań	masa bitumiczna „na zimno”	1,5 tony
		znak drogowy A-7, D-42, B-18, A-11a, B-33	7
		rury	240 kg

Łączny koszt zakupu znaków, progów podrzutowych, luster drogowych i innych: 14 797,96 zł.

DECYZJE, UZGODNIENIA

L.p.	Rodzaj pisma	Ogółem	Szczegółowo	
1.	Decyzje zajęcie pasa drogowego	4	Oplata roczna	1
			Czasowe zajęcie pasa	3
2.	Decyzje	31	Zjazdy z drogi gminnej	13
			Przyłącze wodociąg.	8
			Linia sieci elektron.	6
			Sieć światłowodowa	1
			Zmieniająca	3
3.	Uzgodnienia	61	Przyłącze wodociąg.	19
			Linia sieci elektron.	15
			Sieć światłowodowa	8
			POZR	8
			Przejazd ponad 3,5 t	2
			Prace ziemne	2
			Ogrodzenia / mur oporowy	3
			Deszczówka	4
4.	Zjazdy	55	Uzgodnienia	26
			Odbiór	26
			Ugod. projektu	3

BIEŻĄCE UTRZYMANIE OŚWIETLENIA

OŚWIETLENIE DROGOWE

W roku 2021 pracami konserwacyjnymi i eksploatacyjnymi objętych było 1 315 punktów świetlnych (oprawy oświetleniowe), w tym 363 punkty zamocowane na słupach dzierzawionych od TAURON S.A.

Bieżąca konserwacja oświetlenia obejmowała takie czynności jak:

- ✓ wymiana źródeł światła,
- ✓ czyszczenie opraw, mycie kloszy i odbłyśników,
- ✓ przegląd, konserwacja i wymiana wyeksploatowanych złączy kablowych w słupach oświetleniowych,
- ✓ pomiary eksploatacyjne (rezystancji uziemień ochronnych i skuteczności ochrony przeciwpożarowej),
- ✓ dokonywanie rocznych przeglądów eksploatacyjnych urządzeń oświetlenia drogowego oraz sporządzanie protokołu z przeglądu,
- ✓ usuwanie usterek oświetlenia,
- ✓ regulacja zegarów astronomicznych sterujących oświetleniem,
- ✓ naprawa elementów oświetlenia po kolizjach drogowych,
- ✓ naprawa uszkodzeń powstałych w wyniku normalnej eksploatacji.

W roku 2021 odnotowano 125 zgłoszeń o awariach oświetlenia skierowanych bezpośrednio do Urzędu Gminy Lubań, w tym 4 szkód powstałych w wyniku działania warunków atmosferycznych oraz kolizji drogowych. Ponadto, część zgłoszeń o drobnych awariach oświetlenia kierowana była bezpośrednio do firmy zajmującej się bieżącym utrzymaniem z pominięciem Urzędu Gminy Lubań.

14. ANALIZA UDZIELONYCH I ROZLICZONYCH DOTACJI PRZEZ ORGANIZACJE POZARZĄDOWE

Organizacje pozarządowe, obok sektora publicznego i prywatnego są trzecim sektorem działającym na rzecz dobra publicznego. Stanowią one bazę dla rozwoju społeczności, zrzeszając najaktywniejszych społecznie obywateli. Organizacje społeczne podejmując działania dla dobra mieszkańców, integrują i aktywizują społeczność, uzupełniając tym samym działania podejmowane w tym względzie przez lokalny samorząd.

Wsparcie organizacji pozarządowych przez samorząd terytorialny ma istotne znaczenie dla rozwoju społeczeństwa obywatelskiego i świadczy o pomocniczej funkcji samorządu względem obywateli. Gmina Lubań aktywnie wspiera inicjatywy na rzecz społeczności lokalnej, a tym samym stara się współtworzyć coraz lepsze warunki do życia mieszkańców. Wychodząc naprzeciw społecznym potrzebom, Wójt Gminy Lubań na bieżąco współpracuje z organizacjami pozarządowymi działającymi na rzecz mieszkańców gminy.

Podstawowym dokumentem, na którym opiera się współpraca Gminy Lubań z organizacjami pozarządowymi jest Wieloletni Program Współpracy Gminy Lubań z organizacjami pozarządowymi oraz innymi podmiotami prowadzącymi działalność pożytku publicznego na lata 2021-2025, uchwalony przez Radę Gminy Lubań - uchwałą Nr XXXI/175/2020 z dnia 16 października 2020 r.

W roku 2021 Gmina Lubań realizowała zadania publiczne na rzecz mieszkańców we współpracy z organizacjami pozarządowymi i innymi podmiotami prowadzącymi działalność pożytku publicznego. Współpraca ta realizowana była w różnych formach finansowych i pozafinansowych.

W 2021 r. prowadzono współpracę o charakterze finansowym - w formie zlecenia realizacji zadań publicznych organizacjom pozarządowym. Odbywało się to, w kilku trybach wynikających z przepisów regulujących relacje pomiędzy administracją publiczną, a podmiotami prowadzącymi działalność pożytku publicznego.

TRYB OTWARTEGO KONKURSU OFERT

W toku realizacji Wieloletniego Programu Współpracy z organizacjami pozarządowymi w roku 2021, Gmina Lubań nie ogłosiła otwartych konkursów ofert.

Mechanizm ten nie cieszy się zainteresowaniem mieszkańców oraz organizacji na szczeblu lokalnym (do Urzędu nie wpłynęły żadne zapytania/wnioski o realizację zadań w tym trybie).

TRYB POZAKONKURSOWY

W 2021 roku, w procedurze pozakonkursowej (zgodnie z art. 19a ustawy z dnia 24 kwietnia 2003 r. o działalności pożytku publicznego i o wolontariacie), złożono jedną ofertę. Oferta spełniała wymogi formalne i merytoryczne. Wójt Gminy Lubań uznał celowość realizacji zadania i zlecił jego wykonanie. Przedmiotowa oferta dotyczyła strefy pożytku publicznego w zakresie „Przeciwdziałanie uzależnieniom i patologiom”, poprzez organizację działań o charakterze profilaktycznym i przedsięwzięć o tematyce zapobiegania uzależnieniom i patologiom.

Szczegóły dotyczące zadania z zakresu „*Przeciwdziałanie uzależnieniom i patologiom*”, w roku 2021, znajdują się poniższej w tabeli:

NAZWA ORGANIZACJI	NAZWA ZADANIA	NUMER UMOWY	KWOTA DOTACJI
Lubańskie Stowarzyszenie Abstynentów „ODNOWA” w Lubaniu	XXVII Festiwal Muzyczny i Złot Rodzin Abstynenckich – Złoty Potok - Resort 2021	Umowa Nr 72/2021 z dnia 15.06.2021 r.	800,00 zł
RAZEM:			800,00 zł

Szczegółowy opis zadania

W dniach 07-11.07.2021 r., Lubańskie Stowarzyszenie Abstynentów „ODNOWA” zorganizowało w Resorcie Złoty Potok - XXVII Festiwal Muzyczny i Złot Rodzin Abstynenckich. W przedsięwzięciu wzięły udział stowarzyszenia, kluby abstynenckie oraz grupy trzeźwości nie tylko z powiatu Lubańskiego, ale również z całego kraju i z zagranicy. W ramach Festiwalu przeprowadzono wspólne zajęcia, zabawy oraz gry sportowe, które wzmocniły więzi między rodzinami i innymi uczestnikami spotkania. Uczestnicy projektu utwierdzili się w przekonaniu, że podjęli dobrą decyzję, żyjąc bez używek i nałogów, a życie w trzeźwości ma sens. Szacowana

liczba beneficjentów zrealizowanego zadania: ok. 120 osób. Na podstawie analizy sprawozdania z realizacji zadania publicznego, ustalono następujące wydatki:

- noclegi i wyżywienie dla organizatorów – 400,00 zł
- nagrody za uczestnictwo w konkurencjach sportowych – 100,00 zł
- poczęstunek dla uczestników – 100,00 zł
- naczynia jednorazowe – 50,00 zł
- promocja przedsięwzięcia, plakaty reklamowe – 100,00 zł
- środki dezynfekcji, maseczki, rękawiczki i ręczniki – 50,00 zł.

Rezultaty zadania (zgodnie z przedstawionymi w ofercie) zostały w pełni zrealizowane – wszystkie zakładane działania, określone w ofercie - zostały osiągnięte.

INNY TRYB

Gmina Lubań w 2021 roku, przekazywała środki organizacjom pozarządowym lub podmiotom prowadzącym działalność pożytku publicznego, poza trybami przewidzianymi ustawą z dnia 24 kwietnia 2003 r. o działalności pożytku publicznego i o wolontariacie, na mocy innych ustaw – na podstawie ustawy z dnia 25 czerwca 2010 r. o sporcie.

Wspieranie rozwoju sportu, jest jednym z głównych elementów współpracy Gminy Lubań z organizacjami pozarządowymi. W zakresie współpracy ze stowarzyszeniami sportowymi, określone zostały zasady i cele publiczne, których realizacja związana jest z ich finansowaniem z budżetu Gminy Lubań - na podstawie uchwały Nr VII/22/2011 Rady Gminy Lubań z dnia 12 kwietnia 2011 roku w sprawie określenia warunków i trybu finansowego wspierania rozwoju sportu w Gminie Lubań.

W 2021 r., Wójt Gminy Lubań udzielił wsparcia finansowego na realizację przedsięwzięć z zakresu rozwoju sportu, które wpłynęły na poprawę warunków uprawiania sportu i zwiększyły dostępność społeczności lokalnej do działalności sportowej. Dotacji celowej udzielono pod kątem realizacji celu publicznego, który należy rozumieć jako:

- ✓ poprawę warunków uprawiania sportu przez zawodników klubów sportowych,
- ✓ podnoszenie sprawności fizycznej i osiąganie lepszych wyników sportowych przez zawodników zrzeszonych w klubach sportowych,
- ✓ promocję sportu i aktywnych form stylu życia, w szczególności wśród zawodników młodego pokolenia,

- ✓ kształtowanie wśród społeczności lokalnej, kulturalnego zachowania na obiektach w czasie zawodów sportowych.

Szczegóły dotyczące zadań z zakresu „*Wspieranie i upowszechniania kultury fizycznej*” w roku 2021, znajdują się poniższej w tabeli:

NAZWA ORGANIZACJI	NAZWA ZADANIA	NUMER UMOWY	NAZWA SEKCJI	KWOTA DOTACJI
Ludowy Zespół Sportowy w Kościelniku	<i>Propagowanie wśród dzieci i młodzieży gry w piłkę nożną dla zachowania zdrowia fizycznego i psychicznego na terenie miejscowości Kościelnik, Kościelniki Dolne i Jałowiec</i>	Umowa Nr 21/2021 z dnia 02.03.2021 r.	sekcja piłki nożnej "Senior"	17 000,00 zł
			sekcja piłki nożnej "Junior"	6 800,00 zł
			sekcja piłki nożnej "Żak"	3 600,00 zł
			sekcja piłki nożnej "Skrzat"	3 600,00 zł
RAZEM:				31 000,00 zł
Ludowy Zespół Sportowy „LZS Radostów”	<i>Propagowanie wśród dzieci i młodzieży gry w piłkę nożną i tenisa stołowego dla zachowania zdrowia fizycznego i psychicznego na terenie miejscowości Radostów Dolny, Średni i Górny</i>	Umowa Nr 19/2021 z dnia 02.03.2021 r.	sekcja piłki nożnej "Senior"	17 000,00 zł
			sekcja piłki nożnej "Młodzik"	4 200,00 zł
			sekcja piłki nożnej "Żak"	3 600,00 zł
			sekcja tenisa stołowego "Święci Radostów"	5 400,00 zł
RAZEM:				30 200,00 zł
Ludowy Zespół Sportowy "Łazek" w Pisarzowicach	<i>Propagowanie wśród dzieci i młodzieży gry w piłkę nożną dla zachowania zdrowia fizycznego i psychicznego na terenie miejscowości Pisarzowice</i>	Umowa Nr 22/2021 z dnia 02.03.2021 r.	sekcja piłki nożnej "Senior"	17 000,00 zł
			sekcja piłki nożnej "Junior"	4 800,00 zł
			sekcja piłki nożnej "Trampkarz"	4 800,00 zł
			sekcja piłki nożnej "Orlik"	4 200,00 zł
RAZEM:				30 800,00 zł

Klub Sportowy „Samuraj” Lubań	<i>Wsparcie w prowadzeniu zajęć sportowych z zakresu nauki Karate i Samoobrony na terenie Gminy Lubań</i>	Umowa Nr 23/2021 z dnia 02.03.2021 r	sekcja karate	9 800,00 zł
RAZEM:				9 800,00 zł
Miejsko-Gminny Ludowy Klub Sportowy "Kwisa" Lubań	<i>Upowszechnianie kultury fizycznej i sportu, poprzez prowadzenie zajęć sportowych z zakresu kolarstwa</i>	Umowa Nr 20/2021 z dnia 02.03.2021 r.	sekcja kolarstwa	3 500,00 zł
RAZEM:				3 500,00 zł
Uczniowski Klub Sportowy "Sparta" Piszczowice	<i>Propagowanie wśród dzieci gry w piłkę nożną dla zachowania zdrowia fizycznego i psychicznego na terenie miejscowości Piszczowice</i>	Umowa Nr 18/2021 z dnia 02.03.2021 r.	sekcja piłki nożnej "Orlik"	4 200,00
			sekcja piłki nożnej "Żak"	3 600,00
RAZEM:				7 800,00 zł
ŁĄCZNA KWOTA WSPARCIA:				113 100,00 zł
Szczegółowy opis zadań				
<p>Celem głównym ww. zadań jest propagowanie wśród mieszkańców gminy różnych dyscyplin sportowych. Projekty wychodzą naprzeciw rosnącemu zapotrzebowaniu na aktywność ruchową wśród wszystkich grup wiekowych – dzieci, młodzieży, dorosłych i seniorów. Realizacja projektów umożliwia rozwijanie i propagowanie wielu form aktywności fizycznej i aktywizowanie lokalnej społeczności na rzecz zdrowego stylu życia. Realizacja przedsięwzięć z zakresu rozwoju sportu, umożliwia popularyzację sportu w regionie, sprzyja rozwojowi dyscyplin oraz nowych kierunków sportowych. Zrealizowane zadania, umożliwiają integrację społeczności lokalnej, wokół gry w piłkę nożną, tenisa stołowego, ale również innych form aktywności – zajęć z zakresu nauki karate oraz kolarstwa. Na podstawie analizy sprawozdań z realizacji zadania publicznego, ustalono następujące wydatki:</p> <ul style="list-style-type: none"> • pokrycie kosztów organizowania zawodów lub uczestnictwa w tych zawodach (<i>opłaty startowe, wpisowe i inne koszty udziału zawodników w zawodach, delegacji i wynagrodzenia licencjonowanych sędziów sportowych, transport zawodników na zawody sportowe, posiłki profilaktyczne i napoje dla zawodników uczestniczących w zawodach sportowych</i>) – 28 589,27 zł • pokrycie kosztów technicznego przygotowania obiektów do zawodów sportowych (<i>pokrycie kosztów usług związanych z bieżącym utrzymaniem i konserwacją obiektów sportowych, zakup podstawowego wyposażenia służącego utrzymaniu i konserwacji obiektów sportowych</i>) – 45 717,44 zł • zakup strojów i sprzętu sportowego służącego do realizacji przedsięwzięcia (<i>odzież sportowa, obuwie sportowe, sprzęt sportowy i inne wydatki z tytułu ulepszenia posiadanego sprzętu sportowego służącego uprawianiu sportu</i>) – 12 439,86 zł • pokrycie kosztów opieki medycznej, zakup środków opatrunkowych, przeciw urazowych i innych służących odnowie biologicznej – 20 103,02 zł • pokrycie kosztów korzystania z obcych obiektów sportowych dla celów szkolenia sportowego – 417,60 zł 				

- pokrycie kosztów zgrupowań i obozów sportowych – 5 134,32 zł
- inne koszty pośrednie niezbędne do realizacji przedsięwzięcia (*działania i materiały informacyjno-promocyjne związane z realizacją przedsięwzięcia*) – 698,49 zł

Rezultaty zadania (zgodnie z przedstawionymi we wniosku o dofinansowanie) zostały w pełni zrealizowane – wszystkie zakładane działania, zostały osiągnięte.

Współpraca z organizacjami pozarządowymi oraz podmiotami prowadzącymi działalność pożytku publicznego w 2021 roku, miała na celu zacieśnienie współpracy pomiędzy samorządem gminnym, a sektorem pozarządowym, integrację sektora pozarządowego, a w dalszej perspektywie integrację regionu.

W 2021 roku, Gmina Lubań kontynuowała współpracę z organizacjami pozarządowymi, która obejmowała podstawowe obszary życia społecznego, bazując na budżetowych środkach finansowych, których wysokość od lat jest podstawowym zabezpieczeniem finansowym tych organizacji.

W 2021 roku, samorząd Gminy Lubań zlecił wykonanie 7 zadań publicznych. Rozdysponowano łącznie kwotę 113 900,00 zł. Współpraca finansowa w 2021 roku realizowana była w dwóch obszarach – podobnie jak w latach ubiegłych, zrealizowano zadania publiczne w sferze wspierania i upowszechniania kultury fizycznej oraz przeciwdziałania uzależnieniom i patologiom.

Analizując zakres zrealizowanych inicjatyw w 2021 roku, można zaobserwować, że corocznie największym zainteresowaniem organizacji pozarządowych, cieszy się realizacja działań ukierunkowana w obszarze sportu, a spośród podmiotów prowadzących działalność pożytku publicznego na terenie Gminy Lubań, najczęściej ubiegały się o dotacje kluby sportowe, które posiadają już doświadczenie w realizacji tych zadań. Wynika to z faktu, że jest to najpopularniejsza forma, w której zrzeszają się obywatele dla realizacji celów pożytku publicznego.

Warto zaznaczyć, że organizacje pozarządowe wniosły duży wkład w realizację poszczególnych przedsięwzięć. Analiza złożonych sprawozdań pokazuje, że z jednej strony był to własny wkład pozafinansowy poprzez zaangażowanie i aktywność wolontariuszy oraz członków organizacji, z drugiej zaś - środki finansowe pozyskane z innych źródeł. Podejmowane działania i zadania realizowane w 2021 roku były efektywne oraz w znacznym stopniu przyczyniły się do nawiązania pozytywnej współpracy pomiędzy organizacjami pozarządowymi, a lokalnym samorządem. Analiza

sprawozdań, pozwala stwierdzić, że założone i oczekiwane cele oraz rezultaty, będące wynikiem realizacji zadań publicznych, zostały ocenione jako osiągnięte i w pełni zrealizowane.

Obok najczęściej omawianej kwestii finansowania zadań, niezwykle istotna jest także sfera współpracy pozafinansowej, polegająca zarówno na wspieraniu organizacji w ich codziennym działaniu, jak i na włączaniu ich w podejmowanie kluczowych decyzji lokalnych. Odnotowano wiele form współpracy pozafinansowej z organizacjami pozarządowymi. Ta forma realizowana była na bieżąco, w miarę pojawiających się potrzeb. Współpraca z organizacjami pozarządowymi przyjmowała głównie kształt wzajemnego doradztwa i pomocy merytorycznej, udzielanej przez pracowników urzędu w różnych dziedzinach. Z całą pewnością należy stwierdzić, że te działania wychodziły naprzeciw oczekiwaniom i potrzebom współpracujących organizacji. Podejmowane w 2021 roku działania, miały na celu zwiększenie zakresu prowadzonej z organizacjami pozarządowymi współpracy pozafinansowej.

Poziom efektywności działań organizacji pozarządowych w realizacji zadań publicznych, jak również w zakresie definiowania potrzeb społecznych, oceniany jest przez samorząd jako wysoki i potrzebny w dalszej współpracy. Nadal należy podejmować wspólne działania, na rzecz rozwoju, pogłębiania oraz zwiększania zakresu współpracy samorządu z organizacjami pozarządowymi. Konieczne jest dalsze budowanie wzajemnego zaufania i przekonania o konieczności wspólnej, partnerskiej pracy oraz wzajemnego uzupełniania się w realizacji zadań dla lokalnej społeczności. Dalsza współpraca na płaszczyźnie finansowej, jak i pozafinansowej, nadal powinna pozostawać ważnym elementem polityki prowadzonej przez władze samorządowe Gminy Lubań.

15. ADMINISTRACJA

W Urzędzie Gminy Lubań na stanowiskach urzędniczych w roku 2021 było zatrudnionych 27 pracowników. Na stanowiskach innych niż urzędnicze jak np. pracownicy gospodarczy, pomoc administracyjna oraz obsługa, zatrudnionych było 11 pracowników. W trakcie roku, na skutek panującej epidemii wielu z pracowników przebywało na kwarantannie, bądź izolacji. Nadto, ze względu na zamknięcie szkół oraz przedszkoli konieczne były urlopowania związane z opieką nad dziećmi. W sytuacjach trudnych epidemicznie, w obszarach możliwych do realizacji zadań niezbędne stało się wprowadzenie pracy zdalnej oraz zastępstw. Problem ten dotknął także jednostki organizacyjne gminy, które realizowały zaplanowane zadania w warunkach utrudnień pandemicznych. W tej trudnej sytuacji pracownicy wykazali się zaangażowaniem, poświęceniem oraz pełną mobilizacją w kierunku załatwiania spraw mieszkańców oraz innych klientów. Urząd Gminy Lubań cały czas, pomimo panującej pandemii przyjmował interesantów na wydzielonych oraz odpowiednio przygotowanych stanowiskach w urzędzie.

Do Urzędu Gminy w 2021 roku wniesiono ogółem 10 506 spraw, które zostały zarejestrowane, rozpatrzone i załatwione. Część z tych spraw będzie kontynuowana w 2022 r.

W toku załatwiania spraw przeprowadzono szereg postępowań administracyjnych, m.in.:

- ✓ 19 postępowań w sprawie usunięcia drzew, które zakończyły się wydaniem decyzji;
- ✓ 26 postępowań w związku ze zgłoszeniem zamiaru usunięcia drzew, z czego 25 zakończyło się zgodą milczącą i 1 wniesieniem sprzeciwu;
- ✓ przygotowano 11 wniosków o wydanie zgody na usunięcie drzew z nieruchomości gminnych;
- ✓ wydano 2 zaświadczenia o posiadaniu gospodarstwa rolnego do celów emerytalno – rentowych i do stażu pracy;
- ✓ wydano 354 wypisy z miejscowego planu zagospodarowania przestrzennego gminy Lubań;
- ✓ wydano 1 decyzję zezwalającą na uprawę konopi włóknistych;
- ✓ nadano 36 numerów porządkowych budynków;
- ✓ wydano 39 decyzji zatwierdzających projekt podziału nieruchomości;
- ✓ wydano 61 uzgodnień lokalizacji urządzeń niezwiązanych z funkcjonowaniem dróg wewnętrznych w tym zjazdów;

- ✓ wydano 31 decyzji lokalizacji urządzeń niezwiązanych z funkcjonowaniem dróg publicznych;
- ✓ wydano 1 decyzję o odebraniu czasowo psów z powodu niewłaściwych warunków bytowania oraz zagrożenia bezpieczeństwa życia zwierząt;
- ✓ wydano 70 warunków technicznych w zakresie przyłączenia do sieci wodociągowej;
- ✓ zawarto 79 umów na dostarczenie wody;
- ✓ wystawiono 451 upomnień oraz 234 tytuły wykonawcze związanych z podatkiem rolnym, leśnym, od nieruchomości i od środków transportowych – osoby fizyczne;
- ✓ wystawiono 12 upomnień oraz 7 tytułów wykonawczych związanych z podatkiem rolnym, leśnym, od nieruchomości i od środków transportowych – osoby prawne;
- ✓ wydano 81 zaświadczeń o niezaleganiu w podatkach lub stwierdzające stan zaległości, o wysokości zapłaconej należności zabezpieczonej hipoteką przymusową lub zastawem skarbowym, o powierzchni gospodarstwa rolnego;
- ✓ rozpatrzono 249 spraw dot. zwrotu podatku akcyzowego dla rolników;

proszono sprawy związane ze zobowiązaniem podatkowym **osób fizycznych**:

- ✓ wydano 3 091 decyzji dotyczących wymiaru podatku,
- ✓ 157 decyzji przypisowych,
- ✓ 177 decyzji odpisowych,
- ✓ 1 decyzję umorzeniową,
- ✓ 18 decyzji z tytułu ulgi nabycia, w tym 0 odmownych, 18 pozytywnych,

proszono sprawy związane ze zobowiązaniem podatkowym **osób prawnych**:

- ✓ wprowadzono 100 deklaracji,
- ✓ dokonano 29 korekt deklaracji,
- ✓ wydano 2 decyzje określające środki transportu (dla osób fizycznych);
- ✓ zarejestrowano 37 deklaracji na środki transportu;
- ✓ wykonano 29 korekt deklaracji;
- ✓ przeprowadzono łącznie 8 postępowań o udzielenie zamówienia publicznego zgodnie z ustawą Prawo zamówień publicznych;
- ✓ wydano 153 zaświadczenia dotyczące meldunków;
- ✓ wydano 505 dowodów osobistych;

- ✓ przyjęto 66 zgłoszeń o utracie lub uszkodzeniu dowodu osobistego;
- ✓ udostępniono dane z rejestru mieszkańców oraz z rejestru dowodów osobistych – 98 spraw;
- ✓ wydano 5 decyzji w sprawie przeznaczenia do wykonania świadczeń osobistych na rzecz obrony;
- ✓ rozpatrzono 93 wnioski o udostępnienie informacji publicznej;
- ✓ wydano 145 zarządzeń Wójta Gminy;
- ✓ przyjęto 97 uchwał Rady Gminy Lubań;
- ✓ udzielono 4 odpowiedzi na zapytania Radnych Gminy Lubań;
- ✓ udzielono 4 odpowiedzi na interpelacje Radnych Gminy Lubań.

Rok 2021 był rokiem, w którym na terenie Gminy Lubań przeprowadzono: wybory przedterminowe Wójta Gminy Lubań, referendum gminne w sprawie odwołania Rady Gminy Lubań przed upływem kadencji, wybory uzupełniające do Rady Gminy Lubań w okręgu wyborczym nr 8.

WYBORY PRZEDTERMINOWE WÓJTA GMINY LUBAŃ

W związku z wygaśnięciem mandatu Wójta Gminy Lubań, Rozporządzeniem Prezesa Rady Ministrów z dnia 1 grudnia 2020 roku, zarządzono przeprowadzenie przedterminowych wyborów Wójta Gminy Lubań na niedzielę 7 lutego 2021 r.

Z powodu epidemii wywołanej wirusem *SARS-COV-2* termin przeprowadzenia wyborów przedterminowych zmieniany był:

- ✓ Rozporządzeniem Prezesa Rady Ministrów z dnia 22 stycznia 2021 r. zmieniającym rozporządzenie w sprawie przedterminowych wyborów wójta gminy Lubań w województwie dolnośląskim: **datę przedterminowych wyborów wyznaczono na 11 kwietnia 2021 r.**
- ✓ Rozporządzeniem Prezesa Rady Ministrów z dnia 31 marca 2021 r. zmieniającym rozporządzenie w sprawie przedterminowych wyborów wójta gminy Lubań w województwie dolnośląskim: **datę przedterminowych wyborów wyznaczono na 9 maja 2021 r.**
- ✓ Rozporządzeniem Prezesa Rady Ministrów z dnia 28 kwietnia 2021 r. zmieniającym rozporządzenie w sprawie przedterminowych wyborów wójta gminy Lubań w województwie dolnośląskim: **datę przedterminowych wyborów wyznaczono na 13 czerwca 2021 r.**

W wyborach przedterminowych Wójta Gminy Lubań przeprowadzonych w dniu 13 czerwca 2021 r. oraz w dniu 27 czerwca 2021 r., wyniki zostały ustalone następująco:

Głosowanie w dniu 13 czerwca 2021 r.

1. Liczba zgłoszonych kandydatów na Wójta wyniosła 5.
2. Liczba osób uprawnionych do głosowania wyniosła 5 156.
3. Liczba wyborców, którym wydano karty do głosowania wyniosła 1 822.
4. Liczba kart ważnych (osób, które wzięły udział w wyborach) wyniosła 1822, czyli frekwencja wyborcza wyniosła 35,34%.
5. Liczba głosów ważnych wyniosła 1798, co stanowi 98,68% ogólnej liczby głosów.
6. Liczba głosów nieważnych wyniosła 24, co stanowi 1,32% ogólnej liczby głosów.
7. Wyboru nie dokonano, ponieważ żaden z kandydatów nie uzyskał wymaganej liczby głosów.

W dniu 27 czerwca 2021 r. odbyło się ponowne głosowanie.

1. Liczba wyborców uprawnionych do głosowania wyniosła 5 161.
2. Liczba osób, którym wydano karty do głosowania wyniosła 1 739.
3. Liczba kart ważnych (osób, które wzięły udział w wyborach) wyniosła 1739, czyli frekwencja wyborcza wyniosła 33,70%.
4. Liczba głosów ważnych wyniosła 1719, co stanowi 98,85% ogólnej liczby głosów.
5. Liczba głosów nieważnych wyniosła 20, co stanowi 1,15% ogólnej liczby głosów.

W głosowaniu ponownym Pani Małgorzata Hercuń – Dąbrowicka uzyskała 1 214 głosów ważnych i została wybrana Wójtem Gminy Lubań.

REFERENDUM GMINNE W SPRAWIE ODWOŁANIA RADY GMINY LUBAŃ PRZED UPŁYWEM KADENCJI

Postanowieniem nr 13/2021 Komisarza Wyborczego w Jeleniej Górze II z dnia 29 kwietnia 2021 r. w sprawie przeprowadzenia referendum gminnego w sprawie odwołania Rady Gminy Lubań przed upływem kadencji **zarządzono przeprowadzenie referendum gminnego w sprawie odwołania Rady Gminy Lubań przed upływem kadencji na 20 czerwca 2021 r.**

Głosowanie przeprowadzono 20 czerwca 2021 r.

Liczba wyborców uprawnionych do głosowania: 5 158.

Liczba osób, którym wydano karty do głosowania wyniosła: 604

Liczba kart ważnych wyniosła 604, czyli frekwencja wyborcza wyniosła 11,71%. Referendum było nieważne, gdyż wzięło w nim udział mniej niż 3/5 liczby biorących udział w wyborze odwoływanego organu.

WYBORY UZUPEŁNIAJĄCE DO RADY GMINY LUBAŃ W OKRĘGU WYBORCZYM NR 8

W związku z wygaśnięciem mandatu radnej Pani Wandy Hybińskiej, zarządzeniem nr 220 Wojewody Dolnośląskiego z dnia 20 maja 2021 r. w sprawie przeprowadzenia wyborów uzupełniających do Rady Gminy Lubań w okręgu wyborczym nr 8, datę wyborów uzupełniających wyznaczono na 8 sierpnia 2021 roku.

Głosowania nie przeprowadzono ze względu na to, że zarejestrowany został tylko jeden kandydat na radnego. Radną została wybrana Pani Agnieszka Dudek.

NARODOWY SPIS POWSZECHNY LUDNOŚCI I MIESZKAŃ 2021

W 2021 r. uczestniczono w Narodowym Spisie Powszechnym Ludności i Mieszkań

Od 1 kwietnia do 30 czerwca 2021 r. Główny Urząd Statystyczny prowadził Narodowy Spis Powszechny Ludności i Mieszkań 2021. Udział w spisie był obowiązkowy. Spisem objęci byli mieszkańcy Polski – zarówno Polacy, jak i cudzoziemcy, stali mieszkańcy Polski przebywający w czasie spisu za granicą. Obowiązkową metodą był samospis internetowy. Spisu można było dokonać w Gminnym Biurze Spisowym, które mieściło się w Urzędzie Gminy Lubań. W Biurze Spisowym funkcjonowało stanowisko do realizacji samospisu internetowego. Stanowisko do przeprowadzenia samospisu było czynne w godzinach pracy Urzędu. Gminne Biuro Spisowe organizowało Mobilne Punkty Spisowe w miejscowościach na terenie gminy Lubań – była to możliwość dokonania spisu w miejscu zamieszkania. Mobilne Punkty Spisowe działały także podczas imprez integracyjnych, które odbywały się na terenie gminy.

16. UCHWAŁY RADY GMINY I FUNDUSZ SOŁECKI

UCHWAŁY PODJĘTE PRZEZ RADĘ GMINY LUBAŃ W 2021 R.

1. Uchwała Nr XXXV/188/2021 Rady Gminy Lubań z dnia 28 stycznia 2021 - Uchwała Budżetowa na 2021 rok.
2. Uchwała Nr XXXV/189/2021 Rady Gminy Lubań z dnia 28 stycznia 2021 r. w sprawie uchwalenia wieloletniej prognozy finansowej Gminy Lubań.
3. Uchwała Nr XXXV/190.2021 Rady Gminy Lubań z dnia 28 stycznia 2021 r. w sprawie wyrażenia zgody na sprzedaż nieruchomości.
4. Uchwała Nr XXXV/191/ Rady Gminy Lubań z dnia 28 stycznia 2021 r. w sprawie przyjęcia Gminnego Programu Wspierania Rodziny na lata 2021-2023.
5. Uchwała Nr XXXV/192/2021 Rady Gminy Lubań z dnia 28 stycznia 2021 r. w sprawie szczegółowych warunków przyznawania i odpłatności za usługi opiekuńcze i specjalistyczne usługi opiekuńcze z wyłączeniem specjalistycznych usług opiekuńczych dla osób z zaburzeniami psychicznymi oraz szczegółowe warunki częściowego lub całkowitego zwolnienia od opłat oraz tryb ich pobierania.
6. Uchwała Nr XXXV/193/2021 Rady Gminy Lubań z dnia 28 stycznia 2021 r. w sprawie ustanowienia szczegółowych zasad ponoszenia odpłatności za pobyt w schronisku dla osób bezdomnych oraz schronisku dla osób bezdomnych z usługami opiekuńczymi.
7. Uchwała Nr XXXV/194/2021 Rady Gminy Lubań z dnia 28 stycznia 2021 r. w sprawie zatwierdzenia planów pracy stałych Komisji Rady Gminy Lubań na rok 2021.
8. Uchwała Nr XXXVI/195/2021 Rady Gminy Lubań z dnia 10 lutego 2021 r. w sprawie zmiany uchwały budżetowej na 2021 rok.
9. Uchwała Nr XXXVI/196/2021 Rady Gminy Lubań z dnia 10 lutego 2021 r. w sprawie rozpatrzenia petycji.
10. Uchwała Nr XXXVI/197/2021 Rady Gminy Lubań z dnia 10 lutego 2021 r. w sprawie udzielenia w roku 2021 dotacji na prace konserwatorskie, restauratorskie lub roboty budowlane przy zabytku wpisanym do rejestru zabytków oraz jej wysokości.

11. Uchwała Nr XXXVI/198/2021 Rady Gminy Lubań z dnia 10 lutego 2021 r. w sprawie wyrażenia zgody na zawarcie kolejnej umowy najmu z dotychczasowym najemcą, której przedmiotem jest ta sama nieruchomość, na czas oznaczony do 3 lat.
12. Uchwała Nr XXXVII/199/2021 Rady Gminy Lubań z dnia 25 lutego 2021 r. w sprawie zasad wynajmowania lokali wchodzących w skład mieszkaniowego zasobu Gminy Lubań.
13. Uchwała Nr XXXVII/200/2021 Rady Gminy Lubań z dnia 25 lutego 2021 r. w sprawie uchwalenia "Wieloletniego programu gospodarowania zasobem mieszkaniowym Gminy Lubań na lata 2021-2026".
14. Uchwała Nr XXXVII/201/2021 Rady Gminy Lubań z dnia 25 lutego 2021 r. w sprawie przyjęcia "Programu opieki nad zwierzętami bezdomnymi oraz zapobiegania bezdomności zwierząt na terenie Gminy Lubań w 2021 roku".
15. Uchwała Nr XXXVII/202/2021 Rady Gminy Lubań w dnia 25 lutego 2021 r. w sprawie zmiany uchwały nr VIII/79/2015 Rady Gminy Lubań z dnia 25 września 2015 r. w sprawie przyjęcia i wdrożenia Planu Gospodarki Niskoemisyjnej Gminy Lubań
16. Uchwała Nr XXXVII/203/2021 Rady Gminy Lubań z dnia 25 lutego 2021 r. w sprawie zmiany uchwały budżetowej na 2021 rok.
17. Uchwała Nr XXXVIII/205/2021 Rady Gminy Lubań z dnia 30 marca 2021 r. w sprawie Regulaminu utrzymania czystości i porządku na terenie Gminy Lubań.
18. Uchwała Nr XXXVIII/206/2021 Rady Gminy Lubań z dnia 30 marca 2021 r. w sprawie określenia szczegółowego sposobu i zakresu świadczenia usług w zakresie odbierania odpadów komunalnych od właścicieli nieruchomości na terenie Gminy Lubań i zagospodarowania tych odpadów.
19. Uchwała Nr XXXVIII/207/2021 Rady Gminy Lubań z dnia 30 marca 2021 r. sprawie wyboru metody ustalenia opłaty za gospodarowanie odpadami komunalnymi oraz ustalenia wysokości stawki tej opłaty na terenie Gminy Lubań.
20. Uchwała Nr XXXVIII/208/2021 Rady Gminy Lubań z dnia 30 marca 2021 r. w sprawie ustalenia terminu, częstotliwości i trybu uiszczania opłaty za gospodarowanie odpadami komunalnymi.
21. Uchwała Nr XXXVIII/209/2021 Rady Gminy Lubań z dnia 30 marca 2021 r. w sprawie określenia wzoru deklaracji o wysokości opłaty za gospodarowanie odpadami komunalnymi składanej przez właścicieli nieruchomości znajdujących się na terenie Gminy Lubań oraz warunków i trybu składania deklaracji za pomocą środków komunikacji elektronicznej.

22. Uchwała Nr XXXVIII/210/2021 Rady Gminy Lubań z dnia 30 marca 2021 r. w sprawie uchylenia Uchwały Nr XXXIII/203/2013 Rady Gminy Lubań z dnia 26 marca 2013 r.
23. Uchwała Nr XXXVIII/211/2021 Rady Gminy Lubań z dnia 30 marca 2021 r. w sprawie pozostawienia skargi bez rozpoznania.
24. Uchwała Nr XXXVIII/212/2021 Rady Gminy Lubań z dnia 30 marca 2021 r. w sprawie rozpatrzenia petycji.
25. Uchwała Nr XXXVIII/213/2021 Rady Gminy Lubań z dnia 30 marca 2021 r. w sprawie zasad i trybu udzielania dotacji celowej na dofinansowanie kosztów budowy przydomowych biologicznych oczyszczalni ścieków lub bezodpływowych zbiorników na nieczystości ciekłe na terenie Gminy Lubań.
26. Uchwała Nr XXXVIII/204/2021 Rady Gminy Lubań z dnia 30 marca 2021 r. w sprawie zmiany uchwały budżetowej na 2021 rok.
27. Uchwała Nr XXXIX/214/2021 Rady Gminy Lubań z dnia 5 maja 2021 r. w sprawie zmiany uchwały budżetowej na 2021 rok.
28. Uchwała Nr XXXIX/215/2021 Rady Gminy Lubań z dnia 5 maja 2021 r. zmieniająca wieloletnią prognozę finansową Gminy Lubań.
29. Uchwała Nr XXXIX/216/2021 Rady Gminy Lubań z dnia 5 maja 2021 r. w sprawie uchwalenia miejscowego planu zagospodarowania przestrzennego Gminy Lubań obejmującego obręb Jałowiec.
30. Uchwała Nr XXXIX/217/2021 Rady Gminy Lubań z dnia 5 maja 2021 r. w sprawie zasad i trybu postępowania przy udzielaniu i rozliczaniu dotacji celowej z budżetu Gminy Lubań na dofinansowanie wymiany indywidualnych urządzeń grzewczych na nowe, ograniczające emisję zanieczyszczeń powietrza na terenie Gminy Lubań.
31. Uchwała Nr XXXIX/218/2021 Rady Gminy Lubań z dnia 5 maja 2021 r. w sprawie zatwierdzenia Sprawozdania z realizacji Programu Wspierania Rodziny na lata 2017 – 2019 w Gminie Lubań za 2020 r.
32. Uchwała Nr XXXIX/219/2021 Rady Gminy Lubań z dnia 5 maja 2021 r. w sprawie uznania skargi za niedopuszczalną.
33. Uchwała Nr XXXIX/220/2021 Rady Gminy Lubań z dnia 5 maja 2021 r. w sprawie rozpatrzenia petycji.
34. Uchwała Nr XXXIX/221/2021 Rady Gminy Lubań z dnia 5 maja 2021 r. zmieniająca uchwałę nr XXXVIII/213/2021 Rady Gminy Lubań z dnia 30 marca 2021 r. w sprawie zasad i trybu

udzielania dotacji celowej na dofinansowanie kosztów budowy przydomowych biologicznych oczyszczalni ścieków lub zbiorników bezodpływowych na nieczystości ciekłe na terenie Gminy Lubań.

35. Uchwała Nr XL/222/2021 Rady Gminy Lubań z dnia 31 maja 2021 r. w sprawie zmiany uchwały budżetowej na 2021 rok.

36. Uchwała Nr XL/223/2021 Rady Gminy Lubań z dnia 31 maja 2021 r. zmieniająca wieloletnią prognozę finansową Gminy Lubań.

37. Uchwała Nr XL/224/2021 Rady Gminy Lubań z dnia 31 maja 2021 r. w sprawie zmiany uchwały Nr XXXVIII/205/2021 Rady Gminy Lubań z dnia 30 marca 2021 r. w sprawie Regulaminu utrzymania czystości i porządku na terenie Gminy Lubań.

38. Uchwała Nr XL/225/2021 Rady Gminy Lubań z dnia 31 maja 2021 r. w sprawie zatwierdzenia corocznego sprawozdania z działalności Gminnego Ośrodka Pomocy Społecznej w Lubaniu za rok 2020.

39. Uchwała Nr XL/226/2021 Rady Gminy Lubań z dnia 31 maja 2021 r. w sprawie zatwierdzenia oceny zasobów pomocy społecznej Gminnego Ośrodka Pomocy Społecznej w Lubaniu.

40. Uchwała Nr XL/227/2021 Rady Gminy Lubań z dnia 31 maja 2021 r. w sprawie wyrażenia zgody na zawarcie kolejnych umów dzierżawy z dotychczasowymi dzierżawcami, których przedmiotem są te same nieruchomości, na czas oznaczony do 3 lat.

41. Uchwała Nr XL/228/2021 Rady Gminy Lubań z dnia 31 maja 2021 r. w sprawie uchwalenia miejscowego planu zagospodarowania przestrzennego Gminy Lubań obejmującego obręb Henryków Lubański.

42. Uchwała Nr XL/229/2021 Rady Gminy Lubań z dnia 31 maja 2021 r. w sprawie uchwalenia miejscowego planu zagospodarowania przestrzennego Gminy Lubań obejmującego obręb Radogoszcz.

43. Uchwała Nr XLII/230/2021 Rady Gminy Lubań z dnia 12 lipca 2021 r. w sprawie rozpatrzenia i zatwierdzenia sprawozdania finansowego wraz ze sprawozdaniem z wykonania budżetu Gminy Lubań za 2020 rok,

44. Uchwała Nr XLII/231/2021 Rady Gminy Lubań z dnia 12 lipca 2021 r. w sprawie wyrażenia zgody na sprzedaż nieruchomości,

45. Uchwała Nr XLII/232/2021 Rady Gminy Lubań z dnia 12 lipca 2021 r. w sprawie rozpatrzenia skargi.

46. Uchwała Nr XLII/233/2021 Rady Gminy Lubań z dnia 12 lipca 2021 r. w sprawie udzielenia Wójtowi Gminy Lubań wotum zaufania.
47. Uchwała Nr XLIII/234/2021 Rady Gminy Lubań z dnia 29 lipca 2021 roku w sprawie zmiany Uchwały Nr XXXII/177/2020 Rady Gminy Lubań z dnia 29 października 2020 roku w sprawie wniesienia skargi do Wojewódzkiego Sądu Administracyjnego we Wrocławiu.
48. Uchwała Nr XLIV/235/2021 Rady Gminy Lubań z dnia 5 sierpnia 2021 r. w sprawie zmiany uchwały budżetowej na 2021 rok.
49. Uchwała Nr XLIV/236/2021 Rady Gminy Lubań z dnia 5 sierpnia 2021 r. zmieniająca wieloletnią prognozę finansową Gminy Lubań.
50. Uchwała Nr XLIV/237/2021 Rady Gminy Lubań z dnia 5 sierpnia 2021 r. w sprawie wyrażenia zgody na sprzedaż nieruchomości.
51. Uchwała Nr XLV/238/2021 Rady Gminy Lubań z dnia 2 września 2021 r. w sprawie zmiany uchwały budżetowej na 2021 rok.
52. Uchwała Nr XLV/239/2021 Rady Gminy Lubań z dnia 2 września 2021 r. zmieniająca wieloletnią prognozę finansową Gminy Lubań.
53. Uchwała Nr XLV/240/2021 Rady Gminy Lubań z dnia 2 września 2021 r. w sprawie ustalenia wynagrodzenia Wójta Gminy Lubań.
54. Uchwała Nr XLV/241/2021 Rady Gminy Lubań z dnia 2 września 2021 r. w sprawie określenia średniej ceny jednostki paliwa w Gminie Lubań w roku szkolnym 2021/2022.
55. Uchwała Nr XLV/242/2021 Rady Gminy Lubań z dnia 2 września 2021 r. w sprawie uzupełnienia składu osobowego stałych Komisji Rady Gminy Lubań.
56. Uchwała Nr XLV/243/2021 Rady Gminy Lubań z dnia 2 września 2021 r. w sprawie aktualizacji Inwentaryzacji wyrobów azbestowych na terenie Gminy Lubań sporządzonej na potrzeby związane z przygotowaniem Programu Usuwania wyrobów zawierających azbest z terenu Gminy Lubań na lata 2015 - 2032.
57. Uchwała Nr XLVI/244/2021 Rady Gminy Lubań z dnia 13 września 2021 r. w sprawie zmiany uchwały budżetowej na 2021 rok.
58. Uchwała Nr XLVII/245/2021 Rady Gminy Lubań z dnia 29 września 2021 r. w sprawie uchwalenia miejscowego planu zagospodarowania przestrzennego Gminy Lubań obejmującego obręb Kościelnik.

59. Uchwała Nr XLVII/246/2021 Rady Gminy Lubań z dnia 29 września 2021 roku w sprawie uchwalenia miejscowego planu zagospodarowania przestrzennego Gminy Lubań obejmującego obręb Kościelniki Dolne.
60. Uchwała Nr XLVII/247/2021 Rady Gminy Lubań z dnia 29 września 2021 roku w sprawie przekazania do Wojewódzkiego Sądu Administracyjnego we Wrocławiu skargi Wojewody Dolnośląskiego.
61. Uchwała Nr XLVII/248/2021 Rady Gminy Lubań z dnia 29 września 2021 roku w sprawie przystąpienia do sporządzenia zmiany miejscowego planu zagospodarowania przestrzennego Gminy Lubań dla wyodrębnionych terenów położonych w obrębie Jałowiec.
62. Uchwała Nr XLVII/249/2021 Rady Gminy Lubań z dnia 29 września 2021 roku w sprawie upoważnienia Kierownika Gminnego Ośrodka Pomocy Społecznej w Lubaniu do prowadzenia postępowań w sprawach świadczeń pomocy materialnej o charakterze socjalnym.
63. Uchwała Nr XLVII/250/2021 Rady Gminy Lubań z dnia 29 września 2021 roku w sprawie przyjęcia projektu Regulaminu dostarczania wody i odprowadzania ścieków na terenie Gminy Lubań i przekazania go do zaopiniowania organowi regulacyjnemu.
64. Uchwała Nr XLVIII.251.2021 Rady Gminy Lubań z dnia 13 października 2021 r. w sprawie zmiany uchwały budżetowej na 2021 rok.
65. Uchwała Nr XLVIII.252.2021 Rady Gminy Lubań z dnia 13 października 2021 r. zmieniająca wieloletnią prognozę finansową Gminy Lubań.
66. Uchwała Nr L/253/2021 Rady Gminy Lubań z dnia 3 listopada 2021 r. w sprawie wyrażenia zgody na zawarcie kolejnej umowy najmu z dotychczasowym najemcą, której przedmiotem jest ta sama nieruchomość, na czas oznaczony do 3 lat.
67. Uchwała Nr L/254/2021 Rady Gminy Lubań z dnia 3 listopada 2021 r. w sprawie udzielenia pomocy finansowej Powiatowi Lubańskiemu.
68. Uchwała nr LI/255/2021 Rady Gminy Lubań z dnia 29 listopada 2021 r. w sprawie wyrażenia zgody na sprzedaż nieruchomości.
69. Uchwała nr LI/257/2021 Rady Gminy Lubań z dnia 29 listopada 2021 r. w sprawie Regulaminu dostarczania wody i odprowadzania ścieków na terenie Gminy Lubań.
70. Uchwała nr LI/258/2021 Rady Gminy Lubań z dnia 29 listopada 2021 r. w sprawie ustanowienia szczegółowych zasad ponoszenia odpłatności za pobyt w schronisku dla osób bezdomnych oraz schronisku dla osób bezdomnych z usługami opiekuńczymi.

71. Uchwała nr LI/259/2021 Rady Gminy Lubań z dnia 29 listopada 2021 r. w sprawie szczegółowych warunków przyznawania i odpłatności za usługi opiekuńcze i specjalistyczne usługi opiekuńcze z wyłączeniem specjalistycznych usług opiekuńczych dla osób z zaburzeniami psychicznymi oraz szczegółowe warunki częściowego lub całkowitego zwolnienia od opłat oraz tryb ich pobierania.
72. Uchwała nr LI/260/2021 Rady Gminy Lubań z dnia 29 listopada 2021 r. w sprawie przyjęcia raportu z realizacji Strategii Rozwoju Gminy Lubań na lata 2014-2024.
73. Uchwała nr LI/261/2021 Rady Gminy Lubań z dnia 29 listopada 2021 r. w sprawie przyjęcia informacji o realizacji zadań oświatowych w Gminie Lubań za rok szkolny 2020/2021.
74. Uchwała nr LI/262/2021 Rady Gminy Lubań z dnia 29 listopada 2021 r. w sprawie wyboru metody ustalenia opłaty za gospodarowanie odpadami komunalnymi oraz ustalenia wysokości stawki tej opłaty na terenie Gminy Lubań.
75. Uchwała nr LI/263/2021 Rady Gminy Lubań z dnia 29 listopada 2021 r. w sprawie ustalenia stawki opłaty za gospodarowanie odpadami komunalnymi na nieruchomości, na której znajduje się domek letniskowy lub innej nieruchomości wykorzystywanej na cele rekreacyjno-wypoczynkowe.
76. Uchwała nr LI/264/2021 Rady Gminy Lubań z dnia 29 listopada 2021 r. w sprawie określenia wzoru deklaracji o wysokości opłaty za gospodarowanie odpadami komunalnymi składanej przez właścicieli nieruchomości znajdujących się na terenie Gminy Lubań oraz warunków i trybu składania deklaracji za pomocą środków komunikacji elektronicznej.
77. Uchwała nr LI/265/2021 Rady Gminy Lubań z dnia 29 listopada 2021 r. w sprawie ustalenia terminu, częstotliwości i trybu uiszczania opłaty za gospodarowanie odpadami komunalnymi.
78. Uchwała nr LI/266/2021 Rady Gminy Lubań z dnia 29 listopada 2021 r. zmieniająca uchwałę nr XLVII/248/2021 Rady Gminy Lubań z dnia 29 września 2021 r. w sprawie przystąpienia do sporządzenia zmiany miejscowego planu zagospodarowania przestrzennego Gminy Lubań dla wyodrębnionych terenów położonych w obrębie Jałowiec.
79. Uchwała nr LI/268/2021 Rady Gminy Lubań z dnia 29 listopada 2021 r. w sprawie wysokości stawek podatku od środków transportowych.
80. Uchwała nr LI/269/2021 Rady Gminy Lubań z dnia 29 listopada 2021 r. w sprawie określenia wysokości stawek podatku od nieruchomości.
81. Uchwała nr LI/267/ Rady Gminy Lubań z dnia 29 listopada 2021 r. w sprawie zmiany uchwały budżetowej na 2021 rok.

82. Uchwała nr LII/270/2021 Rady Gminy Lubań z dnia 6 grudnia 2021 r. w sprawie zmiany uchwały budżetowej na 2021 rok.
83. Uchwała Nr LIII/271/2021 Rady Gminy Lubań z dnia 22 grudnia 2021 r. w sprawie uchwalenia miejscowego planu zagospodarowania przestrzennego Gminy Lubań obejmującego obręb Radostów Górny.
84. Uchwała Nr LIII/272/2021 Rady Gminy Lubań z dnia 22 grudnia 2021 r. w sprawie uchwalenia miejscowego planu zagospodarowania przestrzennego Gminy Lubań obejmującego obręb Uniegoszcz.
85. Uchwała Nr LIII/273/2021 Rady Gminy Lubań z dnia 22 grudnia 2021 r. w sprawie uchwalenia miejscowego planu zagospodarowania przestrzennego Gminy Lubań obejmującego obręb Radostów Średni.
86. Uchwała Nr LIII/274/2021 Rady Gminy Lubań z dnia 22 grudnia 2021 r. w sprawie uchwalenia miejscowego planu zagospodarowania przestrzennego Gminy Lubań obejmującego obręb Mściszów.
87. Uchwała Nr LIII/275/2021 Rady Gminy Lubań z dnia 22 grudnia 2021 r. w sprawie przyjęcia Gminnego Programu Profilaktyki i Rozwiązywania Problemów Alkoholowych oraz Przeciwdziałania Narkomanii dla Gminy Lubań na rok 2022.
88. Uchwała Nr LIII/276/2021 Rady Gminy Lubań z dnia 22 grudnia 2021 r. w sprawie określenia wzoru wniosku o przyznanie dodatku mieszkaniowego oraz wzoru deklaracji o dochodach gospodarstwa domowego.
89. Uchwała Nr LIII/277/2021 Rady Gminy Lubań z dnia 22 grudnia 2021 r. w sprawie zmiany uchwały budżetowej na 2021 rok.
90. Uchwała Nr LIII/278/2021 Rady Gminy Lubań z dnia 22 grudnia 2021 r. w sprawie ustalenia wynagrodzenia Wójta Gminy Lubań.
91. Uchwała Nr LIII/279/2021 Rady Gminy Lubań z dnia 22 grudnia 2021 r. w sprawie zarządzenia poboru podatków w drodze inkasa, określenia inkasentów i wysokości wynagrodzenia za inkaso.
92. Uchwała Nr LIII/280/2021 Rady Gminy Lubań z dnia 22 grudnia 2021 r. w sprawie ustalenia wysokości diet dla sołtysów za udział w sesjach Rady Gminy Lubań.
93. Uchwała Nr LIII/281/2021 Rady Gminy Lubań z dnia 22 grudnia 2021 r. w sprawie określenia zasad wypłacania diet, ich wysokości oraz zwrotu kosztów podróży służbowych radnym Rady Gminy Lubań.

94. Uchwała Nr LIV/282/2021 Rady Gminy Lubań z dnia 29 grudnia 2021 r. w sprawie wprowadzenia Regulaminu korzystania z cmentarzy komunalnych Gminy Lubań.
95. Uchwała Nr Nr LIV/283/2021 Rady Gminy Lubań z dnia 29 grudnia 2021 r. w sprawie ustalenia wykazu wydatków, które nie wygasają z upływem roku budżetowego 2021.
96. Uchwała Nr LIV/284/2021 Rady Gminy Lubań z dnia 29 grudnia 2021 r. - Uchwała Budżetowa na 2022 rok.
97. Uchwała Nr LIV/285/2021 Rady Gminy Lubań z dnia 29 grudnia 2021 r. w sprawie uchwalenia wieloletniej prognozy finansowej Gminy Lubań.

FUNDUSZ SOŁECKI

FUNDUSZ SOŁECKI JAKO FORMA FUNDUSZU OBYWATELSKIEGO

Fundusz sołecki to środki finansowe wyodrębnione w budżecie Gminy, które są zagwarantowane dla sołectw na wykonanie przedsięwzięć służących poprawie warunków życia ich mieszkańców. Fundusz sołecki to odpowiednik funduszu obywatelskiego na terenach wiejskich. Zebranie wiejskie, czyli mieszkańcy danego sołectwa podejmują decyzję w zakresie celu wydatkowania przyznanej puli środków finansowych, a samym mieszkańcom zależy na tym, aby środki były wydawane w sposób prawidłowy i efektywny. Rzeczony system wsparcia inicjatyw lokalnych umożliwia realizację ważnych społecznie przedsięwzięć na terenie danego sołectwa. Dzięki możliwości realnego decydowania przez mieszkańców nastąpił znaczny wzrost ich aktywności społecznej i inicjatyw obywatelskich na terenach wiejskich.

W ramach funduszu sołeckiego, wyodrębnionego w gminie w 2021 roku zrealizowano wydatki na łączną kwotę 351 557,73 zł. Zgodnie ze złożonymi do budżetu wnioskami sołectwa najczęściej wnioskowały o wykonanie dokumentacji wraz z budową oświetlenia ulicznego, wykonanie nawierzchni dróg gminnych, zagospodarowanie miejsc rekreacyjnych. Omawiane działania wskazują ogólny trend, gdzie dla mieszkańców ważny jest nie tylko rozwój duchowy i zabezpieczenie potrzeb w zakresie profesjonalnej realizacji usług komunalnych, ale także oczekuje się efektywniejszych działań w sferze kulturalnej i rekreacyjno-wypoczynkowej, związanej

z preferowaniem zdrowego stylu życia w czystym przyjaznym środowisku. Poczynione wydatki pozwoliły na zwiększenie ich aktywności i możliwości realizacji różnego rodzaju imprez sołeckich bez konieczności angażowania podmiotów zewnętrznych oferujących usługi cateringowe.

Mieszkańcy sołectw dzięki zaangażowaniu w proces decyzyjny zyskali również wewnętrzną satysfakcję w postaci poczucia bycia gospodarzem we własnej wsi i możliwości decydowania o jej rozwoju. Omawiane działania zwiększają również ich integrację wewnętrzną poprzez tworzenie bezcennych więzi pomiędzy daną grupą aktywistów oddanych słusznej sprawie.

Szczegółowy wykaz prac w ramach funduszu sołeckiego wraz z nazwą wnioskowanego przez mieszkańców przedsięwzięcia oraz planowaną kwotą przedstawia poniższa tabela.

<i>Plan wydatków na przedsięwzięcia realizowane w ramach funduszu sołeckiego na 2021 r.</i>				
<i>Sołectwo - Henryków Lubański</i>				
<i>LP.</i>	<i>NAZWA ZADANIA</i>	<i>NAKŁADY WG WNIOSKU</i>		<i>FUNDUSZ SOŁECKI 2021</i>
		<i>BIEŻĄCE</i>	<i>MAJĄTKOWE</i>	
1	Oświetlenie drogi gminnej w Henrykowie Lubańskim działka 1211- etap projektowanie	0,00 zł	12 500,00 zł	12 500,00 zł
2	Pielęgnacja zieleni	500,00 zł	0,00 zł	500,00 zł
3	Dofinansowanie Imienin Henryka "Henryki-2021"	3 000,00 zł	0,00 zł	3 000,00 zł
4	Doposażenie Sołtysa i Rady Sołeckiej	500,00 zł	0,00 zł	500,00 zł
5	Renowacja i konserwacja zewnętrznych powierzchni drewnianych i metalowych	500,00 zł	0,00 zł	500,00 zł
6	Grill na placu rekreacyjnym	3 500,00 zł	0,00 zł	3 500,00 zł
7	Przebudowa drogi gminnej dz.nr 1073/2,1103,1102-etap projektowanie	0,00 zł	5 500,00 zł	5 500,00 zł

8	Wyjazdy studyjne do innych miejscowości	2 700,00 zł	0,00 zł	2 700,00 zł
9	Pobudzenie aktywności obywatelskiej w tym tworzenie warunków do działania, rozwoju i wdrażania programów aktywności obywatelskiej	250,00 zł	0,00 zł	250,00 zł
		929,50 zł	0,00 zł	929,50 zł
		3 490,16 zł	0,00 zł	3 490,16 zł
		1 370,50 zł	0,00 zł	1 370,50 zł
10	Zwiększenie bezpieczeństwa-uzupełnienia oświetlenia przy drodze dz.120/2 (dokumentacja)	0,00 zł	8 960,64 zł	8 960,64 zł
		16 740,16 zł	26 960,64 zł	43 700,80 zł
<i>Sołectwo - Jałowiec</i>				
<i>LP.</i>	<i>NAZWA ZADANIA</i>	<i>NAKLADY WG WNIOSKU</i>		<i>FUNDUSZ SOLECKI 2021</i>
		<i>BIEŻĄCE</i>	<i>MAJĄTKOWE</i>	
1	Integracja mieszkańców	3 500,00 zł	0,00 zł	3 500,00 zł
2	Dofinansowanie LZS Kościelnik	500,00 zł	0,00 zł	500,00 zł
3	Usługa utrzymania placu rekreacyjnego	2 500,00 zł	0,00 zł	2 500,00 zł
4	Zagospodarowanie placu rekreacyjnego- zakup roślin, zewnętrznego stołu tenisowego itp..	3 331,83 zł	0,00 zł	3 331,83 zł
5	Dokumentacja projektowa na oświetlenie	0,00 zł	9 300,00 zł	9 300,00 zł
6	Zakup tabliczek-kierunkowskazy-numery domów	1 000,00 zł	0,00 zł	1 000,00 zł
		10 831,83 zł	9 300,00 zł	20 131,83 zł

<i>Sołectwo - Kościelnik</i>				
<i>LP.</i>	<i>NAZWA ZADANIA</i>	<i>NAKŁADY WG WNIOSKU</i>		<i>FUNDUSZ SOŁECKI 2021</i>
		<i>BIEŻĄCE</i>	<i>MAJĄTKOWE</i>	
1	Spotkania integracyjne	3 200,00 zł	0,00 zł	3 200,00 zł
		1 600,00 zł	0,00 zł	1 600,00 zł
2	Wykonanie i zakup materiałów potrzebnych na wykonanie wieńca dożynkowego	300,00 zł	0,00 zł	300,00 zł
3	Utrzymanie strony internetowej	550,00 zł	0,00 zł	550,00 zł
4	Zlecenie koszenia terenów zielonych	3 000,00 zł	0,00 zł	3 000,00 zł
5	Utrzymanie terenów zielonych	1 000,00 zł		1 000,00 zł
6	Zagospodarowanie terenu dz.nr 636/4 znajdującej się przy świetlicy wiejskiej w Sołectwie Kościelnik	0,00 zł	20 703,98 zł	20 703,98 zł
		9 650,00 zł	20 703,98 zł	30 353,98 zł
<i>Sołectwo - Kościelniki Dolne</i>				
<i>LP.</i>	<i>NAZWA ZADANIA</i>	<i>NAKŁADY WG WNIOSKU</i>		<i>FUNDUSZ SOŁECKI 2021</i>
		<i>BIEŻĄCE</i>	<i>MAJĄTKOWE</i>	
1	Tematyczne spotkania mieszkańców Sołectwa	2 400,00 zł	0,00 zł	2 400,00 zł
		600,00 zł	0,00 zł	600,00 zł
2	Przygotowanie wieńca dożynkowego	400,00 zł	0,00 zł	400,00 zł
3	Przebudowa drogi gminnej dz.nr 36/2,36/3,28/8 z drogi szutrowej na	0,00 zł	15 000,00 zł	15 000,00 zł

	drogę o nawierzchni bitumicznej etap I- wykonanie projektu			
4	Zagospodarowanie terenu przy wiacie	8 159,73 zł	0,00 zł	8 159,73 zł
		11 559,73 zł	15 000,00 zł	26 559,73 zł
Sołectwo - Mściszów				
LP.	NAZWA ZADANIA	NAKŁADY WG WNIOSKU		FUNDUSZ SOŁECKI 2021
		BIEŻĄCE	MAJĄTKOWE	
1	Integracja mieszkańców	3 500,00 zł	0,00 zł	3 500,00 zł
		1 500,00 zł	0,00 zł	1 500,00 zł
2	Zakup lamp przy wiacie wiejskiej	0,00 zł	9 500,00 zł	9 500,00 zł
3	Remont Sołtysówki i pomieszczeń do użytku rady sołeckiej	4 000,00 zł	0,00 zł	4 000,00 zł
4	Utrzymanie zieleni	1 399,14 zł	0,00 zł	1 399,14 zł
5	Punkt informacyjny	3 000,00 zł	0,00 zł	3 000,00 zł
6	Zakup sprzętu AGD do wyposażenia wiaty wiejskiej	2 500,00 zł	0,00 zł	2 500,00 zł
		15 899,14 zł	9 500,00 zł	25 399,14 zł
Sołectwo - Nawojów Łużycki				
LP.	NAZWA ZADANIA	NAKŁADY WG WNIOSKU		FUNDUSZ SOŁECKI 2021
		BIEŻĄCE	MAJĄTKOWE	
1	Pobudzenie aktywności obywatelskiej oraz upowszechnianie idei samorządowej poprzez organizację wspólnych spotkań dla mieszkańców	3 328,83 zł	0,00 zł	3 328,83 zł

	wsí			
		500,00 zł	0,00 zł	500,00 zł
2	Utrzymanie terenu zielonego we wsi Nawojów Łużycki	3 000,00 zł	0,00 zł	3 000,00 zł
3	Wykonanie tablicy informacyjnej	3 000,00 zł	0,00 zł	3 000,00 zł
4	Wykonanie dokumentacji tj. projekt oświetlenia części drogi nr 191 i 189	0,00 zł	7 000,00 zł	7 000,00 zł
5	Zakup akcesoriów typu: patelnia grillowa, termosy na żywność i napoje gorące	4 204,48 zł	0,00 zł	4 204,48 zł
6	Zakup stołów i ławek tzw. zestawów biesiadnych	2 000,00 zł	0,00 zł	2 000,00 zł
		16 033,31 zł	7 000,00 zł	23 033,31 zł
Sołectwo - Nawojów Śląski				
LP.	NAZWA ZADANIA	NAKLADY WG WNIOSKU		FUNDUSZ SOLECKI 2021
		BIEŻĄCE	MAJĄTKOWE	
1	Pobudzenie aktywności obywatelskiej oraz upowszechnianie idei samorządowej poprzez organizację spotkań, wspólnych działań, szeroko pojętej edukacji	4 000,00 zł	0,00 zł	4 000,00 zł
		3 500,00 zł	0,00 zł	3 500,00 zł
2	Obsługa strony internetowej wsi Nawojów Śląski	550,00 zł	0,00 zł	550,00 zł
3	Edukacja i informacja mieszkańców	5 000,00 zł	0,00 zł	5 000,00 zł
4	Zakup materiałów na doposażenie pomieszczenia gospodarczego na placu rekreacyjnym oraz zakup materiałów na prace remontowe	2 000,00 zł	0,00 zł	2 000,00 zł

5	Budowa oświetlenia drogowego dz.21/3,22	0,00 zł	9 233,18 zł	9 233,18 zł
		15 050,00 zł	9 233,18 zł	24 283,18 zł
<i>Sołectwo - Pisarzowice</i>				
LP.	NAZWA ZADANIA	NAKŁADY WG WNIOSKU		FUNDUSZ SOŁECKI 2021
		BIEŻĄCE	MAJĄTKOWE	
1	Integracja wsi Pisarzowice i wspólny rozwój mieszkańców	928,00 zł	0,00 zł	928,00 zł
		5 072,00 zł	0,00 zł	5 072,00 zł
2	Zakup traktorka-kosiarki	4 500,00 zł	0,00 zł	4 500,00 zł
3	Zakup pomocy dydaktycznych, mundurów oraz sprzętu dla OSP Piszowice	5 000,00 zł	0,00 zł	5 000,00 zł
4	Zakup lamp solarnych	4 000,00 zł	0,00 zł	4 000,00 zł
5	Zakup kosi spalinowej	1 000,00 zł	0,00 zł	1 000,00 zł
6	Zakup wiaty przystankowej	4 000,00 zł	0,00 zł	4 000,00 zł
7	Estetyka wsi Pisarzowice	4 100,00 zł	0,00 zł	4 100,00 zł
8	Zespół Szkolno-Przedszkolny	4 000,00 zł	0,00 zł	4 000,00 zł
9	Zakup książek do biblioteki gminnej w Pisarzowicach	1 000,00 zł	0,00 zł	1 000,00 zł
10	Klub UKS Sparta w Pisarzowicach- zakup sprzętu	2 000,00 zł	0,00 zł	2 000,00 zł
11	Zakup pomocy dydaktycznych i dofinansowanie do rozwoju Klubu Seniora	3 000,00 zł	0,00 zł	3 000,00 zł
12	Umowa zlecenie na świadczenie	0,00 zł	0,00 zł	0,00 zł

	usług fitness dla kobiet z Piszczowic			
13	Wymiana ogrodzenia cmentarza	0,00 zł	5 000,00 zł	5 000,00 zł
14	LZS Łazek Piszczowice-zakup sprzętu	1 000,00 zł	0,00 zł	1 000,00 zł
15	Koszty sołeckie	38,20 zł	0,00 zł	38,20 zł
		39 638,20 zł	5 000,00 zł	44 638,20 zł
<i>Sołectwo - Radogoszcz</i>				
<i>LP.</i>	<i>NAZWA ZADANIA</i>	<i>NAKŁADY WG WNIOSKU</i>		<i>FUNDUSZ SOŁECKI 2021</i>
		<i>BIEŻĄCE</i>	<i>MAJĄTKOWE</i>	
1	Pobudzenie aktywności obywatelskiej oraz upowszechnianie idei samorządowej poprzez organizację różnych działań mieszkańców Radogoszczy	2 000,00 zł	0,00 zł	2 000,00 zł
2	Aktywizacja i promocja wsi pt."Zmieniamy oblicze Radogoszczy"	19 684,92 zł	0,00 zł	19 684,92 zł
		1 500,00 zł	0,00 zł	1 500,00 zł
3	Wzbogacenie księgozbioru Biblioteki Gminnej w Radogoszczy-zakup książek	1 500,00 zł	0,00 zł	1 500,00 zł
		24 684,92 zł	0,00 zł	24 684,92 zł
<i>Sołectwo - Radostów Dolny i Średni</i>				
<i>LP.</i>	<i>NAZWA ZADANIA</i>	<i>NAKŁADY WG WNIOSKU</i>		<i>FUNDUSZ SOŁECKI 2021</i>
		<i>BIEŻĄCE</i>	<i>MAJĄTKOWE</i>	

1	Wykonanie dokumentacji projektowej wraz z budową oświetlenia drogowego przy drodze powiatowej w Radostowie Średnim sklepu w kierunku Lubania	0,00 zł	15 000,00 zł	15 000,00 zł
2	Promocja czytelnictwa-zakup książek do Biblioteki Publicznej w Radostowie Średnim	200,00 zł	0,00 zł	200,00 zł
3	Integracja mieszkańców Radostowa Dolnego, Średniego i Górnego	0,00 zł	0,00 zł	0,00 zł
		0,00 zł	0,00 zł	0,00 zł
4	Utrzymanie zieleni	1 300,00 zł	0,00 zł	1 300,00 zł
5	Poprawa małej infrastruktury	13 595,57 zł	0,00 zł	13 595,57 zł
6	Uroczyste nadanie sztandaru OSP Radostów - 70-lecie funkcjonowania jednostki	6 000,00 zł	0,00 zł	6 000,00 zł
7	Kultywowanie tradycji i dziedzictwa-wsparcie funkcjonowania Klubu Seniora oraz Zespołu Marysieńki	1 400,00 zł	0,00 zł	1 400,00 zł
8	LZS Korona Radostów-zakup sprzętu sportowego	5 000,00 zł	0,00 zł	5 000,00 zł
		27 495,57 zł	15 000,00 zł	42 495,57 zł
<i>Sołectwo - Radostów Górny</i>				
<i>LP.</i>	<i>NAZWA ZADANIA</i>	<i>NAKŁADY WG WNIOSKU</i>		<i>FUNDUSZ SOLECKI 2021</i>
		<i>BIEŻĄCE</i>	<i>MAJĄTKOWE</i>	
1	Posadowienie siłowni zewnętrznej	0,00 zł	8 000,00 zł	8 000,00 zł
2	Utrzymanie zieleni	1 300,00 zł	0,00 zł	1 300,00 zł
3	Warsztaty rękodzielnicze-wypłatanie	500,00 zł	0,00 zł	500,00 zł

	wieńca dożynkowego			
4	Organizacja Przeglądu Pieśni Maryjnych	0,00 zł	0,00 zł	0,00 zł
5	Integracja mieszkańców Radostowa Dolnego, Średniego i Górnego	4 000,00 zł	0,00 zł	4 000,00 zł
6		2 000,00 zł	0,00 zł	2 000,00 zł
7	Dofinansowanie wykonania sztandaru dla OSP Radostów	2 000,00 zł	0,00 zł	2 000,00 zł
8	Poprawa małej infrastruktury	3 515,61 zł	0,00 zł	3 515,61 zł
9	Promocja czytelnictwa-zakup książek do Biblioteki Publicznej w Radostowie Średnim	200,00 zł	0,00 zł	200,00 zł
		13 515,61 zł	8 000,00 zł	21 515,61 zł
<i>Sołectwo - Uniegoszcz</i>				
LP.	NAZWA ZADANIA	NAKŁADY WG WNIOSKU		FUNDUSZ SOLECKI 2021
		BIEŻĄCE	MAJĄTKOWE	
1	Zakup traktorka-kosiarki	9 500,00 zł	0,00 zł	9 500,00 zł
2	Zakup i usytuowanie altany	0,00 zł	19 000,00 zł	19 000,00 zł
3	Utrzymanie infrastruktury, zieleni	453,68 zł	0,00 zł	453,68 zł
4	Umowa na koszenie -utrzymanie zieleni	2 646,32 zł	0,00 zł	2 646,32 zł
5	Zadania integracyjne	2 057,20 zł	0,00 zł	2 057,20 zł
		14 657,20 zł	19 000,00 zł	33 657,20 zł
		215 755,67 zł	144 697,80 zł	360 453,47 zł

17. ZAKOŃCZENIE

Dziękuję za zapoznanie się z raportem o stanie Gminy Lubań za rok 2021. Mam nadzieję, że opracowany dokument, który powstał na podstawie informacji oraz danych, jakimi dysponują referaty Urzędu Gminy Lubań oraz jednostki organizacyjne, w przyjazny sposób przekazał najważniejsze informacje, związane z funkcjonowaniem Gminy Lubań.

Rok 2021 był okresem, w którym wyzwania podejmowane na rzecz naszych mieszkańców przyniosły pozytywny i wymierny rezultat, zarówno w sferze szeroko pojmowanej infrastruktury, jak i w sferze działań społecznych.

Z wyrazami szacunku

Małgorzata Hercuń – Dąbrowicka

Wójt Gminy Lubań