



RAPORT O STANIE GMINY LUBAŃ ZA ROK 2020

Zatwierdzam:
Grzegorz Doliba Pełniący Funkcję
Wójta Gminy Lubań

Lubań, maj 2021 r.

Spis treści

1. WSTĘP.....	3
2. INFORMACJE PODSTAWOWE O GMINIE	5
3. ZADANIA GMINY	9
4. REALIZACJA POLITYKI FINANSOWEJ.....	14
5. REALIZACJA POLITYKI INWESTYCYJNEJ.....	40
6. REALIZACJA POLITYKI GOSPODARCZEJ.....	56
7. REALIZACJA POLITYKI DEMOGRAFICZNEJ.....	77
8. REALIZACJA POLITYKI W ZAKRESIE GOSPODARKI ODPADAMI.....	78
9. REALIZACJA POLITYKI OŚWIATOWEJ I KULTURALNEJ.....	92
10. OCHRONA ZDROWIA I POMOC SPOŁECZNA	115
11. OCHRONA ŚRODOWISKA.....	128
12. ANALIZA PROGRAMÓW I STRATEGII ORAZ DZIAŁANIA NA RZECZ BEZPIECZEŃSTWA.....	136
13. ANALIZA BIEŻĄCEGO UTRZYMANIA DRÓG.....	140
14. ANALIZA UDZIELONYCH I ROZLICZONYCH DOTACJI PRZEZ ORGANIZACJE POZARZĄDOWE.....	141
15. ADMINISTRACJA.....	150
16. UCHWAŁY RADY GMINY I FUNDUSZ SOŁECKI.....	153
17. ZAKOŃCZENIE.....	164

1. WSTĘP

Szanowni Państwo,

przekazuję w Państwa ręce roczny Raport o stanie Gminy Lubań za rok 2020. Rok szczególny, gdyż panująca epidemia SARS-Cov 2 wywoływała szereg ograniczeń. Wszelką działalność Wójta oraz gminnych jednostek organizacyjnych była bez przerwy pod jej wpływem. Dokument opracowano w związku z wymogiem art. 28aa ustawy z dnia 8 marca 1990 r. o samorządzie gminnym (t.j. Dz. U. z 2020 r. poz. 713 ze zm.).

Zgodnie z uchwałą nr VI/29/2019 Rady Gminy Lubań z dnia 24 stycznia 2019 r. w sprawie określenia szczegółowych wymogów raportu o stanie gminy, raport zawiera analizę działalności Wójta Gminy Lubań za 2020r., w obszarach:

- ✓ realizacji polityki finansowej,*
- ✓ realizacji polityki inwestycyjnej,*
- ✓ realizacji polityki gospodarczej,*
- ✓ realizacji polityki demograficznej,*
- ✓ realizacji polityki w zakresie gospodarki odpadami,*
- ✓ realizacji polityki oświatowej i kulturalnej,*
- ✓ ochrony zdrowia i pomocy społecznej,*
- ✓ ochrony środowiska,*
- ✓ programów i strategii, działania na rzecz bezpieczeństwa,*
- ✓ bieżącego utrzymania dróg,*
- ✓ udzielonych i rozliczonych dotacji przez organizacje pozarządowe,*
- ✓ administracji,*
- ✓ uchwał Rady Gminy Lubań oraz funduszu sołeckiego.*

Raport obejmuje podsumowanie działalności Wójta Gminy Lubań Zbigniewa Hercunia do dnia 14 listopada 2020 r, okres działalności Gminy bez wójta oraz od 23 do 31 grudnia 2020r z Pełniącym Funkcję Wójta Grzegorzem Doliba. Celem przedmiotowego raportu jest możliwość uzyskania dokładnego wglądu w sytuację gospodarczą i społeczną gminy Lubań.

Zachęcam wszystkich zainteresowanych, a w szczególności mieszkańców gminy Lubań do lektury dokumentu.

Z wyrazami szacunku

Grzegorz Doliba – Pełniący Funkcję Wójta Gminy Lubań

2. INFORMACJE PODSTAWOWE O GMINIE

Gmina jest częścią struktury samorządowej naszego kraju, która jest trójstopniowa. Gmina jest stopniem najniższym, tym najbliższym obywatela. Jest to wspólnota samorządowa mieszkańców na odpowiednim terytorium.

Gmina Lubań zajmuje powierzchnię 14 234 ha i położona jest w zachodniej części województwa dolnośląskiego, w powiecie lubańskim. Gminę Lubań otacza z trzech stron miasto Lubań, w którym zlokalizowana jest siedziba Urzędu Gminy. W obrębie powiatu lubańskiego gmina Lubań graniczy:

- ✓ od południa z gminami Olszyna i Leśna;
- ✓ od zachodu z gminami Siekierczyn i Platerówka;
- ✓ od północy i północnego - wschodu z gminą Nowogrodzic (powiat bolesławiecki);
- ✓ od wschodu z gminą Gryfów Śląski (powiat lwówecki);
- ✓ od północnego zachodu z gminami: Pieńsk i Zgorzelec (powiat zgorzelecki).



Lokalizacja Gminy Lubań na tle podziału administracyjnego.

Administracja gminna składa się z 12 sołectw:

- ✓ Jałowiec,
- ✓ Henryków Lubański,
- ✓ Kościelnik,
- ✓ Kościelniki Dolne,
- ✓ Mściszów,
- ✓ Nawojów Łużycki,
- ✓ Nawojów Śląski,
- ✓ Pisarzowice,
- ✓ Radogoszcz,
- ✓ Radostów Dolny i Radostów Średni (wspólne sołectwo),
- ✓ Radostów Górny,
- ✓ Uniegoszcz.

Największe miejscowości to Pisarzowice (15% powierzchni gminy) oraz Henryków Lubański (13,8% powierzchni gminy).

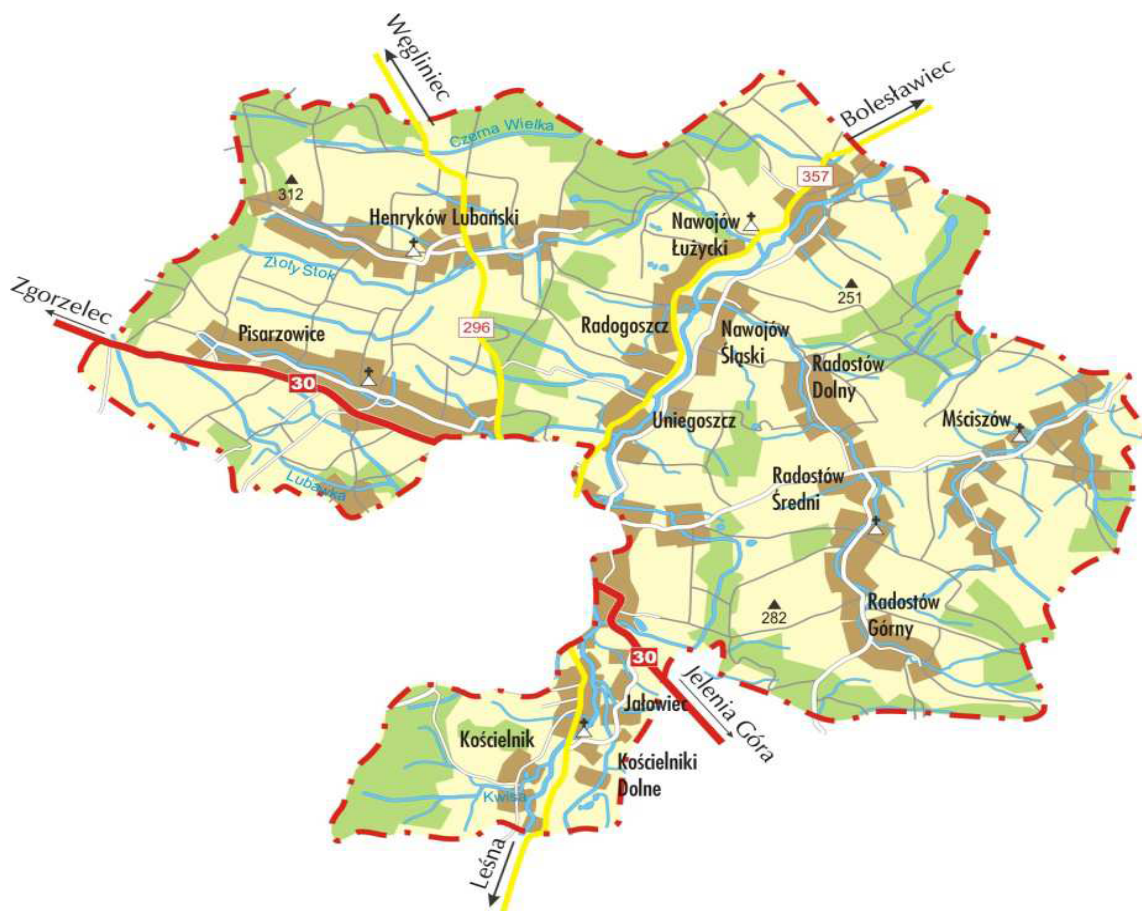

Herb Gminy Lubań.

Herbem gminy jest gotycka tarcza herbowa. W centralnej części herbu znajdują się 4 symbole:

- ✓ w lewym górnym polu widoczna jest ziemia symbolizująca rolnictwo,
- ✓ w prawym górnym polu znajduje się liść dębu, który symbolizuje siłę, witalność i niezależność,
- ✓ w lewym dolnym polu znajduje się brama, która nawiązuje do nierozwalnej więzi między miastem a wsią;
- ✓ w prawym dolnym polu znajduje się zodiak bliźniąt nawiązujący do czasów reaktywacji samorządu terytorialnego.



Pod względem podziału fizycznogeograficznego J. Kondrackiego, gmina Lubań położona jest na terenie mezoregionu Pogórze Izerskie (332.26) stanowiącego część makroregionu – Pogórze Zachodniosudeckie i podprowincji Sudety z Przedgórzem Sudeckim.

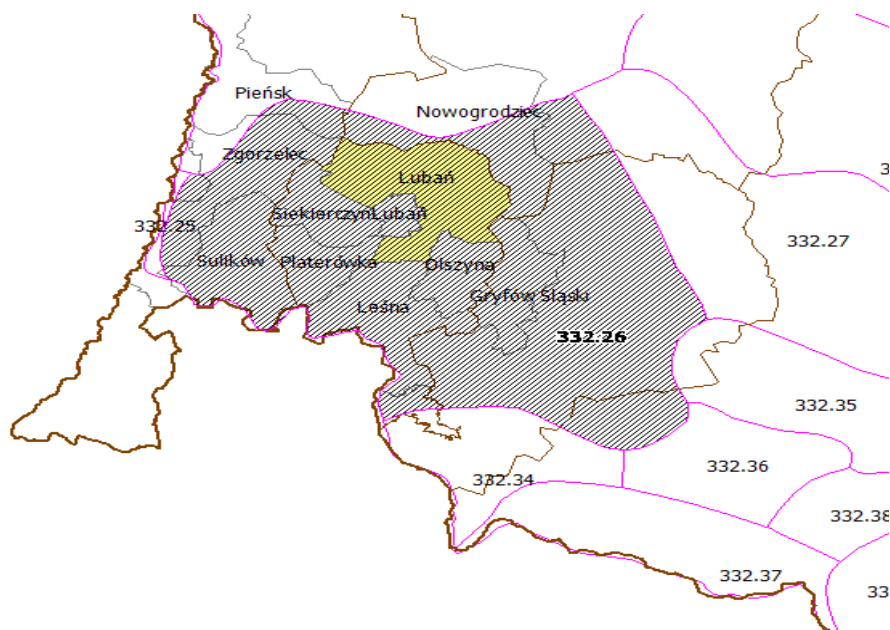

Przedgórze Izerskie stanowi dużą jednostkę geograficzną rozciągającą się między doliną Bobru na wschodzie i doliną Nysy Łużyckiej na zachodzie. W gminie wyróżnia się następujące mikroregiony:

- ✓ dolinę rzeki Kwisy - o przebiegu południkowym, zajmującą centralną część gminy,
- ✓ wąskie doliny bocznych dopływów Kwisy, wzdłuż których powstały wsie,
- ✓ Wysoczyznę Siekierczyńską na zachód od doliny Kwisy,
- ✓ fragment Wzgórz Zalipiańskich w południowo - zachodniej części gminy,
- ✓ Wzgórz Gradowskie na wschód od doliny Kwisy,
- ✓ fragment Obniżenia Lubomierza - w południowo - wschodniej części gminy.

3. ZADANIA GMINY

Gmina wykonuje zadania publiczne w imieniu własnym i na własną odpowiedzialność. Do zakresu działania gminy należą wszystkie sprawy publiczne o znaczeniu lokalnym, niezastrzeżone ustawami na rzecz innych podmiotów.

Zaspokajanie zbiorowych potrzeb wspólnoty należy do zadań własnych gminy. W szczególności zadania własne obejmują sprawy:

- ✓ ładu przestrzennego, gospodarki nieruchomościami, ochrony środowiska i przyrody oraz gospodarki wodnej,
- ✓ gminnych dróg, ulic, mostów, placów oraz organizacji ruchu drogowego,
- ✓ wodociągów i zaopatrzenia w wodę, kanalizacji, usuwania i oczyszczania ścieków komunalnych, utrzymania czystości i porządku oraz urządzeń sanitarnych, wysypisk i unieszkodliwiania odpadów komunalnych, zaopatrzenia w energię elektryczną i ciepłą oraz gaz,
- ✓ działalności w zakresie telekomunikacji,
- ✓ lokalnego transportu zbiorowego,
- ✓ ochrony zdrowia,
- ✓ pomocy społecznej, w tym ośrodków i zakładów opiekuńczych,
- ✓ wspierania rodziny i systemu pieczy zastępczej,
- ✓ gminnego budownictwa mieszkaniowego,
- ✓ edukacji publicznej,
- ✓ kultury, w tym bibliotek gminnych i innych instytucji kultury oraz ochrony zabytków i opieki nad zabytkami,
- ✓ kultury fizycznej i turystyki, w tym terenów rekreacyjnych i urządzeń sportowych,
- ✓ targowisk i hal targowych,
- ✓ zieleni gminnej i zadrzewień,
- ✓ cmentarzy gminnych
- ✓ porządku publicznego i bezpieczeństwa obywateli oraz ochrony przeciwpożarowej i przeciwpowodziowej, w tym wyposażenia i utrzymania gminnego magazynu przeciwpowodziowego,
- ✓ utrzymania gminnych obiektów i urządzeń użyteczności publicznej oraz obiektów administracyjnych,

- ✓ polityki prorodzinnej, w tym zapewnienia kobietom w ciąży opieki socjalnej, medycznej i prawnej,
- ✓ wspierania i upowszechniania idei samorządowej, w tym tworzenia warunków do działania i rozwoju jednostek pomocniczych i wdrażania programów pobudzania aktywności obywatelskiej,
- ✓ promocji gminy,
- ✓ współpracy i działalności na rzecz organizacji pozarządowych oraz podmiotów wymienionych w art. 3 ust. 3 ustawy z dnia 24 kwietnia 2003 r. o działalności pożytku publicznego i o wolontariacie,
- ✓ współpracy ze społecznościami lokalnymi i regionalnymi innych państw.

ORGANAMI GMINY SĄ:

- ✓ wójt (organ wykonawczy),
- ✓ rada gminy (organ stanowiący i kontrolny).

ZADANIA WÓJTA:

Zgodnie z ustawą o samorządzie gminnym, wójt wykonuje uchwały rady gminy oraz zadania gminy określone przepisami prawa.

Wójt kieruje bieżącymi sprawami gminy oraz reprezentuje ją na zewnątrz. Swoje zadania wykonuje przy pomocy urzędu gminy, którego jest kierownikiem. Organizację i zasady funkcjonowania urzędu gminy określa regulamin organizacyjny, nadany przez wójta w drodze zarządzenia. Jako kierownik urzędu wykonuje uprawnienia zwierzchnika służbowego w stosunku do pracowników urzędu oraz kierowników gminnych jednostek organizacyjnych. Wójt może powierzyć prowadzenie określonych spraw gminy w swoim imieniu zastępcy wójta lub sekretarzowi gminy.

DO ZADAŃ WÓJTA NALEŻY W SZCZEGÓLNOŚCI:

- ✓ przygotowywanie projektów uchwał rady gminy,
- ✓ określanie sposobu wykonywania uchwał,
- ✓ gospodarowanie mieniem komunalnym,
- ✓ wykonywanie budżetu,
- ✓ zatrudnianie i zwalnianie kierowników gminnych jednostek organizacyjnych.

W realizacji zadań własnych gminy wójt podlega wyłącznie radzie gminy.

W skład Rady Gminy Lubań wchodzi następujący radni:

- ✓ Teresa Trefler – Przewodnicząca Rady (Henryków Lubański),
- ✓ Krzysztof Miazga – Wiceprzewodniczący Rady (Uniegoszcz),
- ✓ Małgorzata Jańczak (Kościelniki Dolne),
- ✓ Aleksandra Chomicz (Pisarzowice),
- ✓ Krzysztof Klimczyk (Pisarzowice),
- ✓ Andrzej Usyk (Radostów Dolny/Średni),
- ✓ Aleksandra Łasica (Nawojów Łużycki),
- ✓ Leszek Woźniak (Pisarzowice),
- ✓ Marian Kaleta (Kościelnik),
- ✓ Ryszard Leszczyński (Radogoszcz),
- ✓ Wanda Hybińska- do maja 2021 (Nawojów Śląski),
- ✓ Bartosz Szydłak (Jałowiec),
- ✓ Adrian Ziola (Mściszów),
- ✓ Kazimierz Cwynar (Henryków Lubański),
- ✓ Józef Maciejko (Radostów Górny).

ZADANIA NALEŻĄCE DO WYŁĄCZNEJ WŁAŚCIWOŚCI RADY GMINY

TO:

- ✓ ustalanie wynagrodzenia wójta, stanowienie o kierunkach jego działania oraz przyjmowanie sprawozdań z jego działalności,
- ✓ powoływanie i odwoływanie skarbnika gminy, który jest głównym księgowym budżetu – na wniosek wójta,
- ✓ uchwalanie budżetu gminy, rozpatrywanie sprawozdania z wykonania budżetu oraz podejmowanie uchwały w sprawie udzielenia lub nieudzielenia absolutorium z tego tytułu,
- ✓ rozpatrywanie raportu o stanie gminy oraz podejmowanie uchwały w sprawie udzielenia lub nieudzielenia wotum zaufania z tego tytułu,
- ✓ uchwalanie studium uwarunkowań i kierunków zagospodarowania przestrzennego gminy oraz miejscowych planów zagospodarowania przestrzennego,
- ✓ uchwalanie programów gospodarczych,
- ✓ przyjmowanie programów rozwoju w trybie określonym w przepisach o zasadach prowadzenia polityki rozwoju,

- ✓ ustalanie zakresu działania jednostek pomocniczych, zasad przekazywania im składników mienia do korzystania oraz zasad przekazywania środków budżetowych na realizację zadań przez te jednostki,
- ✓ podejmowanie uchwał w sprawach podatków i opłat w granicach określonych w odrębnych ustawach,
- ✓ podejmowanie uchwał w sprawach majątkowych gminy, przekraczających zakres zwykłego zarządu, dotyczących:
- ✓ zasad nabywania, zbywania i obciążania nieruchomości oraz ich wydzierżawiania lub wynajmowania na czas oznaczony dłuższy niż 3 lata lub na czas nieoznaczony, o ile ustawy szczególne nie stanowią inaczej; uchwała rady gminy jest wymagana również w przypadku, gdy po umowie zawartej na czas oznaczony do 3 lat strony zawierają kolejne umowy, których przedmiotem jest ta sama nieruchomość; do czasu określenia zasad wójt może dokonywać tych czynności wyłącznie za zgodą rady gminy,
- ✓ emitowania obligacji oraz określania zasad ich zbywania, nabywania i wykupu przez wójta,
- ✓ zaciągania długoterminowych zobowiązań zaliczanych do tytułu dłużnego, o którym mowa w art. 72 ust. 1 pkt 2 ustawy z dnia 27 sierpnia 2009 r. *o finansach publicznych*,
- ✓ ustalania maksymalnej wysokości pożyczek i kredytów krótkoterminowych zaciąganych przez wójta w roku budżetowym,
- ✓ zobowiązań w zakresie podejmowania inwestycji i remontów o wartości przekraczającej granicę ustalaną corocznie przez radę gminy,
- ✓ tworzenia i przystępowania do spółek i spółdzielni oraz rozwiązywania i występowania z nich,
- ✓ określania zasad wnoszenia, cofania i zbywania udziałów i akcji przez wójta,
- ✓ tworzenia, likwidacji i reorganizacji przedsiębiorstw, zakładów i innych gminnych jednostek organizacyjnych oraz wyposażania ich w majątek,
- ✓ ustalania maksymalnej wysokości pożyczek i poręczeń udzielanych przez wójta w roku budżetowym,
- ✓ wyrażenia zgody na zawarcie umowy, o której mowa w art. 50a ust. 1 *ustawy o samorządzie gminnym*,
- ✓ określania wysokości sumy, do której wójt może samodzielnie zaciągać zobowiązania;
- ✓ podejmowanie uchwał w sprawie przyjęcia zadań, o których mowa w art. 8 ust. 2 i 2a *ustawy o samorządzie gminnym*,
- ✓ podejmowanie uchwał w sprawach współdziałania z innymi gminami oraz wydzielanie na ten cel odpowiedniego majątku,

- ✓ podejmowanie uchwał w sprawach współpracy ze społecznościami lokalnymi i regionalnymi innych państw oraz przystępowania do międzynarodowych zrzeszeń społeczności lokalnych i regionalnych,
- ✓ podejmowanie uchwał w sprawach herbu gminy, nazw ulic i placów będących drogami publicznymi lub nazw dróg wewnętrznych w rozumieniu ustawy z dnia 21 marca 1985r. *o drogach publicznych*, a także wznoszenia pomników,
- ✓ nadawanie honorowego obywatelstwa gminy,
- ✓ podejmowanie uchwał w sprawie zasad udzielania stypendiów dla uczniów i studentów,
- ✓ stanowienie w innych sprawach zastrzeżonych ustawami do kompetencji rady gminy.

4. REALIZACJA POLITYKI FINANSOWEJ

Wójt Gminy Lubań zgodnie z art. 267 ustawy z dnia 27 sierpnia 2009 roku o finansach publicznych , przedstawia organowi stanowiącemu i regionalnej izbie obrachunkowej:

1) sprawozdanie roczne z wykonania budżetu, zawierające zestawienie dochodów i wydatków wynikające z zamknięć rachunków budżetu, w szczególności nie mniejszej niż w uchwale budżetowej;

2) informację o stanie mienia jednostki oraz sprawozdania podmiotów (...), instytucji kultury.

Jednostka nie posiada samodzielnych publicznych zakładów opieki zdrowotnej ani też innych samorządowych osób prawnych, a zatem przedmiotowe sprawozdanie podmiotów takich nie obejmuje.

Jednostki oświatowe Gminy, w roku 2020, nie posiadały wydzielonych rachunków dochodów, a zatem sprawozdanie informacji takich nie zawiera.

3) Informację o stanie mienia.

Budżet Gminy Lubań na rok 2020 będący przedmiotem analizy, do opracowania którego podstawę prawną stanowiła ustawa z dnia 27 sierpnia 2009 r. o finansach publicznych (Dz. U. z 2019 r., poz. 869 ze zmianami), uchwalony przez Radę Gminy Lubań w dniu 30 grudnia 2019 roku (Uchwała Nr XXI/123/2019 Uchwała budżetowa na 2020 rok)

po stronie dochodów na kwotę	<u>34.564.272,00 zł</u> , z tego:
bieżące w wysokości	31.618.644,00 zł
majątkowe w wysokości	2.945.628,00 zł

po stronie wydatków na kwotę	<u>37.698.045,00 zł</u> , z tego:
bieżące w wysokości	30.672.077,00 zł
majątkowe w wysokości	7.025.968,00 zł

DEFICYT - 3.133.773,00 zł

Ustalono, że deficyt zostanie sfinansowany:

1) kredytem długoterminowym zaciągniętym na rynku krajowym
w wysokości 2.845.790,00 zł;

2) wolnymi środkami, rozumianymi jako nadwyżka środków pieniężnych na rachunku bankowym budżetu wynikająca z rozliczenia pożyczek i kredytów z lat ubiegłych w wysokości

287.983,00 zł.

Wg stanu na dzień 31 grudnia 2020 roku, przy uwzględnieniu zmian, jakich dokonano w toku jego realizacji, budżet przedstawia się następująco:

dochody planowane	35.981.806,31 zł, z tego:
bieżące w wysokości	32.967.050,31 zł
majątkowe w wysokości	3.014.756,00 zł

wydatki planowane	40.016.600,31 zł, z tego:
bieżące w wysokości	32.424.341,55 zł
majątkowe w wysokości	7.592.258,76 zł

DEFICYT - 4.034.794,00 zł

Z powyższego wynika, że zmiany, jakich dokonano, zwiększyły wielkość planowanego deficytu o kwotę 901.021,00 zł, a źródłem jego sfinansowania wskazano wolne środki (przychód nie podlegający zwrotowi).

Uchwały Rady Gminy Lubań i Zarządzenia Wójta, stanowiły podstawę zmiany budżetu w trakcie roku.

WYKONANIE BUDŻETU

dochody wykonane	34.532.968,41 zł, z tego:
bieżące w wysokości	32.016.206,48 zł
majątkowe w wysokości	2.516.761,93 zł

wydatki wykonane	35.509.738,45 zł, z tego:
bieżące w wysokości	29.703.601,27 zł
majątkowe w wysokości	5.806.137,18 zł

DEFICYT -976.770,04 zł

(ustalony na podstawie kasowego wykonania dochodów i wydatków).

Wg stanu na 31 grudnia 2020 roku planowana kwota przychodów budżetu to wielkość 4.666.951,00 zł.

Przychody wykonane 6.316.387,44 zł, z tego:

- wolne środki 3.460.000,99 zł,

- środki o których mowa w art.217 ust.2 pkt 6 i 8 ustawy o finansach publicznych 10.596,45 zł.

Łączną kwotę rozchodów budżetu zaplanowano w wysokości 632.157,00 zł, z przeznaczeniem na spłatę zaciągniętych kredytów .

Rozchody wykonane 632.157,00 zł - spłata kredytów/pożyczek.

Obsługa długu publicznego

Wydatki, jakie Gmina poniosła w okresie sprawozdawczym na obsługę długu (odsetki od kredytów, prowizja udzielonego przez BGK kredytu) wynoszą 122.564,58 zł, co stanowi 18,50 % wielkości planowanej.

Wykonanie zależne jest nie tylko od kosztów obsługi wcześniej zaciągniętych kredytów, ale także tych planowanych do zaciągnięcia w roku sprawozdawczym. Umowa kredytu długoterminowego pomiędzy Bankiem Gospodarstwa Krajowego z siedzibą w Warszawie, podpisana została w dniu 28.12.2020 roku, a zatem w stanie faktycznym, poza prowizją nie poniesiono wydatku tyt. odsetek. Kwota udzielonego kredytu 2.845.790,00 zł.

Na dzień 31 grudnia 2020 roku wielkość zobowiązania z tyt. zaciągniętych pożyczek/kredytów wynosi 7.500.992,00 zł.

W okresie sprawozdawczym nie zaciągano kredytów krótkoterminowych, co oznacza że zachowana została płynność finansowa.

DOCHODY

Wykonanie budżetu strony dochodowej, w stosunku do wielkości planowanej, osiągnęło poziom 96 %. Bardzo istotne, że w pozycji dochodów podstawowych – podatki (rolny, od nieruchomości, od środków transportowych), wykonanie oscyluje w granicach 90 %, co ocenić można bardzo pozytywnie. Jest to oczywiście zasługa podatników, którzy bez względu na otaczające, związane z pandemią trudności, wywiązali się z obowiązku podatkowego.

Tu należy podkreślić, że w okresie sprawozdawczym proces windykacji został zawieszony na okres trwania pandemii (Zarządzenie nr 17/2020 Wójta Gminy Lubań z dnia 29.04.2020 r. w sprawie zawieszenia prowadzenia czynności wystawiania upomnień i tytułów wykonawczych na zaległości podatkowe, na okres trwania wprowadzonego przez Ministra Zdrowia stanu epidemii).

Skutki obniżenia górnych stawek podatków obliczone za okres sprawozdawczy to wielkość 368.071,00 zł.

Skutki udzielonych ulg i zwolnień, obliczone za okres sprawozdawczy (bez ulg i zwolnień ustawowych) - 15.094,00 zł.

Umorzenie zaległości podatkowych - 0 zł.

Rozłożenie na raty, odroczenie, zwolnienie z obowiązku pobrania, ograniczenie poboru - 0 zł.

Trzeba zaznaczyć, że zwolnienia i ulgi podatkowe to nie tylko te, co do których kompetencja leży po stronie organu stanowiącego, czy wykonawczego. Są bowiem zwolnienia i ulgi podatkowe zagwarantowane ustawą o podatku rolnym (art. 12 ust. 1 pkt 4) , gdzie na wniosek podatnika, przy spełnieniu określonych warunków, otrzymuje on ulgę w postaci zwolnienia od podatku rolnego.

Za okres sprawozdawczy ubytek dochodów z przedmiotowego tytułu wynosi 49.103,01zł.

Ulg w spłacie należności cywilnoprawnych oraz należności nie podatkowych o charakterze publicznoprawnym w okresie sprawozdawczym nie udzielono.

Saldo końcowe na dzień 31 grudnia 2020 roku dla należności wynosi 4.388.955,03 zł, w tym zaległości 3.497.212,48 zł.

WYDATKI

Wykonanie budżetu strony wydatkowej w stosunku do wielkości planowanej osiągnęło poziom 88,74 % , z czego: wydatków bieżących 91,6 %, wydatków majątkowych 76,5 %.

Status prawny wydatków ujętych w budżetach jednostek sektora finansów publicznych jest szczególny, ponieważ stanowią one nieprzekraczalny limit. Zatem jest to zasada, której należy bezwzględnie przestrzegać. Realizacja wydatków za okres sprawozdawczy wskazuje, iż zasady tej przestrzegano. Jednakże odnotowano dwa przypadki niedochowania tej zasady, mianowicie w dziale 700, rozdziale 70005 § 4110 przekroczone planowane wydatki o kwotę 728,99 zł oraz w dziale 758, rozdziale 75814, § 2980 o kwotę 755,01 zł.

Podaję, iż w toku wykonywania budżetu przestrzegano ogólnych zasad gospodarowania środkami publicznymi, określonymi w przepisach u.f.p. i przeznaczano je na wydatki, które są niezbędne do osiągnięcia wyznaczonych celów, w sposób oszczędny, z zachowaniem zasady uzyskiwania najlepszych efektów z danych nakładów oraz zasady optymalnego doboru metod i środków służących osiągnięciu założonych celów.

Okoliczności, jak pandemia, zdarzenie losowe (...) niewątpliwie przyczyniły się do tego, iż zadania inwestycyjne zrealizowano w stopniu znikomym i skorzystano z możliwości jaką daje art. 263 ust. 2 i ust. 3 u.f.p, określając ostateczny termin ich realizacji na dzień 30 czerwca 2021 roku "NIEWYGASY".

Pandemia to także zakłócenia w realizacji wydatków bieżących, których wachlarz dotyka praktycznie każdej sfery działania. Trudno je wszystkie wymienić i opisać. Liczę na zrozumienie i akceptację.

W toku wykonywania budżetu, dla wydatków inwestycyjnych, jak też bieżących, które nie znajdowały zabezpieczenia w planie wydatków (niezbędne, których nie można było przewidzieć/wycenić), dokonywano niezbędnych zmian budżetu.

Każdy wydatek finansowy wynika z potrzeby realizacji określonych celów danej jednostki, co do zasady są to wydatki związane z funkcjonowaniem stanowisk pracy, takie jak:

artykuły biurowe, programy użytkowe, koszty przesyłek, usługi Internet, ogrzewanie budynku, czy koszty energii elektrycznej, zwane potocznie wydatkami stałymi/sztywnymi nie powinny budzić kontrowersji i być kwestionowane. Nie znajduje się też uzasadnienia do ich szczegółowego opisu.

Zaznaczyć niewątpliwie trzeba, że niektóre rodzaje wydatków noszą miano szczególnych, które w myśl art.236 u.f.p. muszą być wyodrębnione. Należą do nich wynagrodzenia i pochodne od

wynagrodzeń (§§ 4010, 4110, 4120. Wymaga podkreślenia fakt, iż do tej grupy wydatków zalicza się wynagrodzenia i inne świadczenia wynikające ze stosunku pracy, które określa się jako jednorazowe lub nieperiodyczne. Do tego katalogu należą m.in. nagrody jubileuszowe, odprawy emerytalne lub rentowe.

W okresie sprawozdawczym, w ramach funduszu płac, wypłacone zostały:

- jednorazowe dodatki dla nauczycieli, zgodnie z art. 30 Karty Nauczyciela - 0,00 zł,
- nagrody jubileuszowe w placówkach oświatowych to wydatek 97.539,97 zł,
- odprawy emerytalne w placówkach oświatowych 34.347,09 zł
- w jednostce Urząd Gminy wielkość nagród jubileuszowych to 19.320,01 zł

Bardzo istotna pozycja wydatków w placówkach oświatowych to także wynagrodzenie za godziny ponadwymiarowe, zastępstwa, nauczanie indywidualne, godziny świetlicowe, wynagrodzenie pedagoga i logopedy - ich wielkość to 807.730,66 zł.

Niewątpliwie trzeba tu również zaprezentować odchylenia w pozycji płac, co do wielkości wykonanych, a zaplanowanych (oszczędność) czego przyczyną stała się pandemia – zamknięcie placówek szkolnych, a tym samym nie realizowanie godzin (...), izolacje, zwolnienia lekarskie.

Różnice, o których mowa wyżej zauważalne są; w pozycji szkół podstawowych w wysokości 172.492,63 zł, przedszkolach w wysokości 45.138,99 zł, w zakresie realizacji zadań wymagających stosowania specjalnej organizacji nauki i metod pracy dla dzieci 14.003,68 zł.

Trzeba zauważyć, że z wymienionego wyżej powodu znacząco zmniejszyły się wydatki na zakup usług w zakresie dowozu uczniów do szkół, zakupu wyposażenia oraz innych usług nierozzerwalnie związanych z funkcjonowaniem placówek oświatowych.

Dodatki wiejskie dla nauczycieli osiągnęły wielkość 342.488,23 zł, klasyfikowane w § 3020 - Wydatki osobowe niezaliczone do wynagrodzeń:

W okresie sprawozdawczym wydatki związane z dofinansowaniem studiów podyplomowych, uzupełniających-magisterskich, kursów kwalifikacyjnych, konferencji, seminariów, warsztatów metodycznych nauczycieli stanowią kwotę 16.753,74 zł.

Dotacja dla innych jst. na realizację zadań własnych w zakresie wychowania przedszkolnego to wielkość 167.517,92 zł

Poza placówkami oświatowymi, oszczędności w pozycji płac zauważamy również;

- ✓ w jednostce GZEAS (wspólna obsługa szkół, dział 750. Rozdział 75085) w wysokości 33.447,85 zł. Środki stanowiły zabezpieczenie odprawy emerytalnej. Pracownik nie zadeklarował przejścia na emeryturę zatem odprawa nie została wypłacona;
- ✓ w pozycji rozdziału 40002- Dostarczanie wody, w wysokości 53.814,04 zł, w planie przewidziano zatrudnienie dwóch osób (pracownicy gospodarczy) w aspekcie obsługi wodociągów gminnych. W stanie faktycznym zatrudniona była jedna osoba;
- ✓ w pozycji rozdziału 75023 – Urzędy gmin, w wysokości 87.227,33 zł, co jest następstwem sytuacji losowej (...), brakiem pełnej obsady w referacie budżetu i finansów (vacat x 2) oraz odstąpienie od zaplanowanej podwyżki płac;
- ✓ w pozycji rozdziału 90002 – Gospodarka odpadami komunalnymi w wysokości 46.798,35 zł, plan wydatków przewidywał zwiększenie zatrudnienia o 1 etat.

W aspekcie zadań objętych Gminnym Programem Profilaktyki i Rozwiązywania Problemów Alkoholowych można powiedzieć, że w okresie sprawozdawczym 2020 r. ich realizacja przebiegała w sposób prawidłowy, zgodny z planem, z uzyskaniem zamierzonych efektów. Działania w tej materii są bardzo specyficzne, dlatego też dla ich przybliżenia, przedstawiam odrębną informację, w rozdziale ZDROWIE w dalszej treści Raportu.

Wykonanie wydatków budżetu związanych z realizacją zadań inwestycyjnych oraz realizację wydatków na programy i projekty realizowane z udziałem środków pochodzących z budżetu Unii Europejskiej prezentowane są w tabelach poniżej.

W okresie sprawozdawczym dysponowano rezerwą ogólną w łącznej kwocie 33.733,00 zł z przeznaczeniem na wydatki:

- ✓ ponoszone w walce z COVID-19 w wysokości 14.000,00 zł;
- ✓ rozliczenia lat ubiegłych w wysokości 1.116,00 zł;
- ✓ remont-odwodnienie budynku remizy OSP w Henrykowie Lubańskim w wysokości 18.617,00 zł.

Szerokorozumiany nadzór przez wszystkich odpowiedzialnych pracowników daje efekty, czego dowodem jest zachowanie płynności finansowej, a także wypracowanie nadwyżki operacyjnej. Jej wielkość na dzień 31 grudnia 2020 roku wynosi 2.312.605,21 zł.

Zobowiązania wg stanu na dzień 31 grudnia 2020 roku (Rb-28S) wynoszą 1.084.202,98 zł, w tym wymagalne - 0,00 zł.

WYKAZ WYDATKÓW MAJĄTKOWYCH ZWIĄZANYCH Z REALIZACJĄ ZADAŃ INWESTYCYJNYCH W ROKU 2020

Lp.	Dział	Rozdz.	§**	Nazwa zadania inwestycyjnego	Łączne koszty finansowe planowane do poniesienia w roku 2020	Planowane wydatki					wyk na 31.12.2021 r		
						rok budżetowy 2020 (8+9+10+11*)	z tego źródła finansowania						z kolumny 8/9 przypada na FUNDUSZ SOLECKI
							a) dochody własne jst	Kredyty i pożyczki	środki pochodzące z innych źródeł*	środki wymienione w art. 5 ust. 1 pkt 2 i 3 u.f.p.			
1	2	3	4	5	6	7	8	9	10	11	12	13	14
				ZAOPATRZENIE W WODĘ	2 466 343,00	2 466 343,00	122 583,00	1 144 998,00	A.0 B.0 C.0	1 198 762,00	0,00	1 329 319,90	
1	010	01010	6058 6059	Budowa sieci wodociągowej w miejscowości Mściszów Gmina Lubań	1 995 430,00	1 995 430 ,00	0,00	963 678,00	A.0 B.0 C.0	1 031 752,00	0,00	1 068 191,06	Urząd Gminy w Lubaniu 2020 r."N"
2	010	01010	6058 6059	Budowa sieci wodociągowej w miejscowości Uniegoszcz - Gmina Lubań dz nr 244/40	318 330,00	318 330,00	0,00	151 320,00	A.0 B.0 C.0	167 010,00	0,00	141 384,44	Urząd Gminy w Lubaniu 2020 r.

3	010	01010	6050	przebudowa sieci wodociągowej w Kościelnikach Dolnych (etap I)	85 000,00	85 000,00	85 000,00	0,00	A.0 B.0 C.0	0,00	0,00	69 664,38	Urząd Gminy w Lubaniu 2020 r.
4	010	01010	6050	Rozbudowa sieci wodociągowej na odcinku od drogi powiatowej (za budynkiem poszkolnym) Mściszów Etap III-kontynuacja)	22 583,00	22 583,00	22 583,00	0,00	A.0 B.0 C.0	0,00	0,00	22 582,52	Urząd Gminy w Lubaniu 2020 r.
5	400	40002	6230	dofinansowanie budowy studni głębinowych	15 000,00	15 000,00	15 000,00	0,00	A.0 B.0 C.0	0,00	0,00	0,00	Urząd Gminy w Lubaniu 2020 r.
6	400	40002	6060	wykup sieci wodociągowej	30 000,00	30 000,00	0,00	30 000,00	A.0 B.0 C.0	0,00	0,00	27 497,50	Urząd Gminy w Lubaniu 2020 r.
				TRANSPORT I ŁĄCZNOŚĆ	375 686,00	375 686,00	312 686,00	0,00	A.0 B.63 000,00 C.0	0,00	0,00	374 925,01	
7	010	01042	6050	Przebudowa drogi dojazdowej do gruntów rolnych. Obręb: Kościelnik. Wykonanie drogi o pełnej konstrukcji podtnej i półsztywnej z podbudową i z warstwą jezdnią niezależnie od zastosowanego materiału.	189 025,00	189 025,00	126 025,00	0,00	A.0 B.63 000,00 C.0	0,00	0,00	188 934,95	Urząd Gminy w Lubaniu 2020 r.

8	600	60017	6050	Dokumentacja projektowa wraz z wykonaniem drogi dz. Nr 356 w Radogoszczy - odcinek 100m	136 661,00	136 661,00	136 661,00	0,00	A.0 B.0 C.0	0,00	0,00	136 600,00	Urząd Gminy w Lubaniu 2020 r.
9	600	60017	6050	Dokończenie przebudowy drogi w Henrykowie Lubańskim dz. Nr 1207	50 000,00	50 000,00	50 000,00	0,00	A.0 B.0 C.0	0,00	0,00	49 390,06	Urząd Gminy w Lubaniu 2020 r.
				GOSPODARKA MIESZKANIOWA/ADMINISTRACJA PUBLICZNA/ BEZPIECZEŃSTWO PUBLICZNE	722 410,00	722 410,00	157 080,00	0,00	A.0 B.0 C.0	565 330,00	15 000,00	719 709,00	Urząd Gminy w Lubaniu 2020 r.
10	710	71035	6050	Modernizacja IV części ogrodzenie cmentarza w Henrykowie Lubańskim	33 000,00	33 000,00	33 000,00	0,00	A.0 B.0 C.0	0,00	15 000,00	33 000,00	Urząd Gminy w Lubaniu 2019 r.
11	750	75023	6050	Dokumentacja projektowa przystosowania budynku urzędu gminy do obsługi osób niepełnosprawnych	15 000,00	15 000,00	15 000,00	0,00	A.0 B.0 C.0	0,00	0,00	12 300,00	Urząd Gminy w Lubaniu 2019 r.
12	750	75023	6057 6059	E - usługi publiczne w Gminie Lubań	674 410,00	674 410,00	109 080,00	0,00	A.0 B.0 C.0	565 330,00	0,00	674 409,00	Urząd Gminy w Lubaniu 2020 r.

13	754	75421	6620	System ostrzegania przeciwpowodziowego "KWISA"	0,00	0,00	0,00	0,00	A.0 B.0 C.0	0,00	0,00	0,00	Urząd Gminy w Lubaniu 2020 r.
				OŚWIATA I WYCHOWANIE	305 000,00	305 000,00	95 000,00	210 000,00	A.0 B.0 C.0	0,00	0,00	300 303,61	
14	801	80101	6050	Modernizacja budynku szkolnego w Pisarzowicach (zabezpieczenie przeciwpożarowe)	300 000,00	300 000,00	90 000,00	210 000,00	A.0 B.0 C.0	0,00	0,00	295 303,61	Urząd Gminy w Lubaniu 2020 r.
15	801	80101	6050	Rozbudowa budynku szkolnego w Radostowie Średnim etap przygotowanie inwestycji -koncepcja	5 000,00	5 000,00	5 000,00	0,00	A.0 B.0 C.0	0,00	0,00	5 000,00	Urząd Gminy w Lubaniu 2020 r.
				GOSPODARKA KOMUNALNA I OCHRONA ŚRODOWISKA	70 000,00	70 000,00	70 000,00	0,00	A.0 B.0 C.0	0,00	0,00	0,00	
16	900	90001	6230	dofinansowanie budowy biologicznych przydomowych oczyszczalni ścieków	70 000,00	70 000,00	70 000,00	0,00	A.0 B.0 C.0	0,00	0,00	0,00	Urząd Gminy w Lubaniu 2020 r.
				Gospodarka komunalna i ochrona środowiska	1 340 299,76	1 340 299,76	672 710,76	378 614,00	A.0 B.0 C.0	288 975,00	85 138,82	1215814,94	

17	900	90001	6058 6059	Uporządkowanie gospodarki ściekowej na terenie Gminy Lubań - przebudowa kanalizacji sanitarnej oraz budowa stacji zlewnej na oczyszczalni ścieków w Pisarzowicach	587 598,00	587 598,00	17 327,00	281 296,00	A.0 B.0 C.0	288 975,00	0,00	551544,15	Urząd Gminy w Lubaniu 2020 r."N"
18	900	90001	6050	Budowa kanalizacji przy budynku ZSP w Pisarzowicach (zaprojektuj i wykonaj)	185 000,00	185 000,00	87 682,00	97 318,00	A.0 B.0 C.0		0,00	174730,79	Urząd Gminy w Lubaniu 2020 r."N"
19	900	90005	6230	dofinansowanie źródeł ciepła na terenie Gminy Lubań	60 000,00	60 000,00	60 000,00	0,00	A.0 B.0 C.0		0,00	45500,00	Urząd Gminy w Lubaniu 2020 r.
20	900	90015	6050	Budowa oświetlenia drogowego dz.21/3,22 Nawojów śląski	26 120,00	26 120,00	26 120,00	0,00	A.0 B.0 C.0		6 937,06	25 984,00	Urząd Gminy w Lubaniu 2019r."N"
21	900	90015	6050	Wykonanie dokumentacji projektowej wraz z budową oświetlenia drogi dz. nr 49 i 130/1 Nawojów Łużycki	76 422,00	76 422,00	76 422,00	0,00	A.0 B.0 C.0		8 500,00	76 223,00	Urząd Gminy w Lubaniu 2019 r."N"
22	900	90015	6050	Wykonanie dokumentacji projektowej wraz z budową oświetlenia dz. Nr 17 i	70 530,00	70 530,00	70 530,00	0,00	A.0 B.0		16 000,00	70 030,00	Urząd Gminy w

				8/1 Radostów Dolny, Radostów Średni					C.0				Lubaniu 2019 r."N"
23	900	90015	6050	Modernizacja oświetlenia przy drodze powiatowej W Henrykowie Lubańskim	28 674,00	28 674,00	28 674,00	0,00	A.0 B.0 C.0		5 000,00	28 624,00	Urząd Gminy w Lubaniu 2019 r."N"
24	900	90015	6050	Modernizacja oświetlenia przy drodze gminnej - bloki w Henrykowie Lubańskim	59 760,00	59 760,00	59 760,00	0,00	A.0 B.0 C.0		5 000,00	59 460,00	Urząd Gminy w Lubaniu 2020 r."N"
25	900	90015	6050	Wykonanie projektu na oświetlenie drogowe przy drodze powiatowej nr 59 i drodze gminnej 66 Radostów Górny	10 000,00	10 000,00	10 000,00	0,00	A.0 B.0 C.0		5 000,00	3 690,00	Urząd Gminy w Lubaniu 2020 r.
26	900	90015	6050	Projekt wraz z budową oświetlenia drogi dz. nr 123/1 i dz. 246/1 Kościelniki Dolne	46 304,00	46 304,00	46 304,00	0,00	A.0 B.0 C.0		10 000,00	46 104,00	Urząd Gminy w Lubaniu 2020 r."N"
27	900	90015	6050	Wykonanie dokumentacji projektowej na oświetlenie ul. Jałowcowej i ul. Granicznej	12 300,00	12 300,00	12 300,00	0,00	A.0 B.0 C.0		12 300,00	12 300,00	Urząd Gminy w Lubaniu

													2020 r.
28	900	90015	6050	Dokumentacja projektowa wraz z wykonaniem oświetlenia drogi od domu nr 1 do nr 15B działka nr 293,	60 000,00	60 000,00	60 000,00	0,00	A.0 B.0 C.0		0,00	5 535,00	Urząd Gminy w Lubaniu 2020 r.
29	900	90015	6050	Budowa oświetlenia drogowego przy ulicy Widokowej w Uniegoszczy (etap I)	86 190,00	86 190,00	86 190,00	0,00	A.0 B.0 C.0		0,00	84 690,00	Urząd Gminy w Lubaniu 2020 r."N"
30	900	90015	6050	Budowa oświetlenia drogowego w ciągu dróg gminnych dz.nr 420,439 w Radostowie Górnym-etap projekt	5 601,76	5 601,76	5 601,76	0,00	A.0 B.0 C.0		5 601,76	5 600,00	Urząd Gminy w Lubaniu 2020 r.
31	900	90015	6050	Przygotowanie inwestycji-projekt dla oświetlenia Mściszów dz.nr 57/2	2 800,00	2 800,00	2,800,00	0,00	A.0 B.0 C.0		2 800,00	2 800,00	Urząd Gminy w Lubaniu 2020 r.
32	900	90095	6050	Utwardzenie terenu - plac rekreacyjny Mściszów	23 000,00	23 000,00	23 000,00	0,00	A.0 B.0 C.0		8 000,00	23 000,00	Urząd Gminy w Lubaniu 2020 r.

				KULTURA / KULTURA FIZYCZNA	2 021 825,00	2 021 825,00	625 057,00	906 910,00	A.0 B.0 C.0	489 858,00	0,00	1 866 064,72	
33	921	92109	6058 6059	Przebudowa świetlicy wiejskiej w Radostowie Średnim	780 782,00	780 782,00	290 924,00	0,00	A.0 B.0 C.0	489 858,00	0,00	780 782,00	Urząd Gminy w Lubaniu 2020.
34	921	92109	6220	"Centrum Integracji Społecznej (CIS) w Henrykowie Lubańskim - przebudowa budynku poszkolnego na Centrum Kultury na terenie Gminy"	1 088 543,00	1 088 543,00	181 633,00	906 910,00	A.0 B.0 C.0		0,00	939 901,80	Urząd Gminy w Lubaniu 2020
35	921	92109	6050	Wykonanie przyłącza wodociągowego do budynku świetlicy wiejskiej w Mściszwowie	10 000,00	10 000,00	10 000,00	0,00	A.0 B.0 C.0			10 000,00	Urząd Gminy w Lubaniu 2020
36	921	92109	6050	Dokumentacja projektowa wraz z wykonaniem miejsc postojowych przy świetlicy wiejskiej w Nawojowie Łużyckim	70 000,00	70 000,00	70 000,00	0,00	A.0 B.0 C.0			62 893,00	Urząd Gminy w Lubaniu 2020
37	926	92601	6050	Budowa Sali gimnastycznej w Radostowie Średnim	2 500,00	2 500,00	2 500,00	0,00	A.0 B.0 C.0			2 500,00	Urząd Gminy w Lubaniu 2020

38	926	92601	6050	pierwsze wyposażenie dla inwestycji p.n. 'Przebudowa boiska sportowego w Kościelnikach Dolnych poprzez budowę budynku zaplecza szatniowego"	10 000,00	10 000,00	10 000,00	0,00	A.0 B.0 C.0			9 987,92	Urząd Gminy w Lubaniu 2020	
39	926	92601	6050	"Większy komfort życia na wsi - budowa placu fitness w Radogoszczy"	60 000,00	60 000,00	60 000,00	0,00	A.0 B.0 C.0			60 000,00	Urząd Gminy w Lubaniu 2020	
				DOBRA GOTOWE	290 695,00	290 695,00	85 427,00	205 268,00	A.0 B.0 C.0			0,00		
40	700	70005	6060	Zakup działek na terenie gminy np.. Pod plac zabaw, plac rekreacyjny itp..	210 695,00	210 695,00	5 427,00	205 268,00	A.0 B.0 C.0			0,00	Urząd Gminy w Lubaniu 2020	
41	754	75412	6060	samochód bojowy dla OSP Henryków	80 000,00	80 000,00	80 000,00	0,00	A.0 B.0 C.0			0,00	Urząd Gminy w Lubaniu 2020	
					7 592 258,76	7 592 258,76	2 140 543,76	2 845 790,00	A. 0,00 B. 63 000,00 C. 0,00			100 138,82	5 806 137,18	

-
- A. dotacje z budżetu państwa
 - B. środki i dotacje otrzymane od innych jst oraz innych jednostek zaliczanych do sektora finansów publicznych
 - C. inne źródła
- "N" "NIEWYGASY"

Wydatki na programy i projekty realizowane z udziałem środków pochodzących z budżetu Unii Europejskiej

WYDATKI BIEŻĄCE								
Lp.	Dział	Rozdział	§	Nazwa zadania	Plan na 1 stycznia	Plan po zmianach	Wykonanie	% wykon.
"E-usługi publiczne w Gminie Lubań"								
1	750	75023	4307	Zakup usług pozostałych	7 712,00	7 712,00	7 135,57	93%
			4309	Zakup usług pozostałych	1 361,00	1 361,00	1 259,18	93%
			4707	Szkolenia pracowników niebędących członkami korpusu służby cywilnej	77 668,00	107 164,00	107 163,75	100%
			4709	Szkolenia pracowników niebędących członkami korpusu służby cywilnej	48 407,00	18 911,00	18 911,25	100%
Razem					135 148,00	135 148,00	134 469,75	3,85
"Zdalna szkoła+ w ramach Ogólnopolskiej Sieci Edukacyjnej"								
2	750	75077	4247	Zakup środków dydaktycznych i książek	0,00	96 031,00	95 073,21	99%
			4249	Zakup środków dydaktycznych i książek	0,00	17 440,59	17 266,63	99%
Razem					0,00	113 471,59	112 339,84	1,98
"Leprza edukacja szansą na sukces-podniesienie jakości kształcenia oraz rozwój zainteresowań uczniów z Gminy Lubań"								
3	801	80195	4017	Wynagrodzenia osobowe pracowników	89 389,00	86 549,00	76 426,03	88%
			4019	Wynagrodzenia osobowe pracowników	10 493,00	10 159,00	8 971,48	88%
			4047	Dodatkowe wynagrodzenie roczne	9 061,00	8 463,00	8 462,01	100%
			4049	Dodatkowe wynagrodzenie roczne	1 064,00	994,00	993,34	100%
			4117	Składki na ubezpieczenia społeczne	16 914,00	16 434,00	14 605,76	89%
			4119	Składki na ubezpieczenia społeczne	1 986,00	1 930,00	1 714,56	89%

			4127	Składki na Fundusz Pracy	1 988,00	1 918,00	1 473,18	77%
			4129	Składki na Fundusz Pracy	233,00	225,00	172,91	77%
			4217	Zakup materiałów i wyposażenia	0,00	757,00	756,24	100%
			4219	Zakup materiałów i wyposażenia	0,00	89,00	88,77	100%
			4247	Zakup środków dydaktycznych i książek	0,00	24 291,00	24 290,41	100%
			4249	Zakup środków dydaktycznych i książek	0,00	2 852,00	2 851,40	100%
			4307	Zakup usług pozostałych	50 221,00	50 161,00	50 160,21	100%
			4309	Zakup usług pozostałych	5 895,00	5 889,00	5 888,19	100%
			4707	Szkolenia pracowników niebędących członkami korpusu służby cywilnej	54 681,00	57 403,00	57 402,61	100%
			4709	Szkolenia pracowników niebędących członkami korpusu służby cywilnej	6 419,00	6 739,00	6 738,39	100%
			Razem		248 344,00	274 853,00	260 995,49	95%
"Przedszkolaki przyszłością Gminy-równy dostęp do wysokiej jakości edukacji przedszkolnej poprzez stworzenie oddziałów integracyjnych na terenie Gminy Lubań"								
4	801	80195	3027	Wydatki osobowe niezaliczone do wynagrodzeń	1 257,00	1 287,00	1 286,80	100%
			4017	Wynagrodzenia osobowe pracowników	64 493,00	52 572,00	50 853,39	97%
			4047	Dodatkowe wynagrodzenie roczne	0,00	11 891,00	11 046,32	93%
			4117	Składki na ubezpieczenia społeczne	11 303,00	11 303,00	9 946,26	88%
			4127	Składki na Fundusz Pracy	1 611,00	1 611,00	1 371,30	85%
			4247	Zakup środków dydaktycznych i książek	0,00	35 000,00	31 190,20	89%
			4307	Zakup usług pozostałych	73 758,00	58 843,00	39 163,13	67%
			4309	Zakup usług pozostałych	36 000,00	36 000,00	34 629,87	96%
			Razem		188 422,00	208 507,00	179 487,27	86%

Ogółem	571 914,00	731 979,59	687 292,35	94%
--------	------------	------------	------------	-----

WYDATKI MAJĄTKOWE								
Lp.	Dział	Rozdział	§	Nazwa zadania	Plan na 1 stycznia	Plan po zmianach	Wykonanie	% wykon.
"E-usługi publiczne w Gminie Lubań"								
1	750	75023	6057	Wydatki inwestycyjne jednostek budżetowych	565 335,00	565 330,00	565 329,90	100,00%
			6059	Wydatki inwestycyjne jednostek budżetowych	109 075,00	109 080,00	109 079,10	100,00%
Razem					674 410,00	674 410,00	674 409,00	100,00%
"Budowa sieci wodociągowej w miejscowości Mściszów Gmina Lubań"								
2	010	01010	6058	Wydatki inwestycyjne jednostek budżetowych	1 031 752,00	1 031 752,00	554 121,85	53,71%
			6059	Wydatki inwestycyjne jednostek budżetowych	963 678,00	963 678,00	514 069,21	53,34%
Razem					1 995 430,00	1 995 430,00	1 068 191,06	53,53%
"Budowa sieci wodociągowej w miejscowości Uniegoszcz Gmina Lubań dz.nr 244/40"								
3	010	01010	6058	Wydatki inwestycyjne jednostek budżetowych	167 010,00	167 010,00	89 463,78	53,57%
			6059	Wydatki inwestycyjne jednostek budżetowych	151 320,00	151 320,00	51 920,66	34,31%
Razem					318 330,00	318 330,00	141 384,44	44,41%
"Uporządkowanie gospodarki ściekowej na terenie Gminy Lubań-przebudowa kanalizacji sanitarnej oraz budowa stacji zlewnej na oczyszczalni ścieków w Pisarzowicach"								
4	900	90001	6058	Wydatki inwestycyjne jednostek budżetowych	306 302,00	288 975,00	253 078,73	87,58%
			6059	Wydatki inwestycyjne jednostek budżetowych	281 296,00	298 623,00	298 465,42	99,95%
Razem					587 598,00	587 598,00	551 544,15	93,86%
"Przebudowa świetlicy wiejskiej w Radostowie Średnim"								

5	921	92109	6057	Wydatki na zakupy inwestycyjne jednostek budżetowych	489 858,00	489 858,00	489 858,00	100%
			6059	Wydatki na zakupy inwestycyjne jednostek budżetowych	13 169,00	290 924,00	290 924,00	100%
Razem					503 027,00	780 782,00	780 782,00	100%
Ogółem					4 078 795,00	4 356 550,00	3 216 310,65	74%

POZYSKIWANIE ŚRODKÓW ZEWNĘTRZNYCH W 2020R

Realizacja inwestycji przy udziale środków zewnętrznych jest stałym elementem działalności jednostki samorządu terytorialnego. Udział w konkursach organizowanych przez instytucje finansujące to aktywność pozwalającą na finalizację pomysłów inwestycyjnych i społecznych, przy wsparciu z różnych źródeł. Rozwój gminy jest determinowany przez pozyskiwanie dodatkowych funduszy, umożliwiających wykonywanie zadań.

Rok 2020 był rokiem, w którym prowadzono zadania współfinansowane ze środków zewnętrznych, zarówno krajowych, jak i Unii Europejskiej. Kontynuowano również realizację Projektów rozpoczętych w 2019 roku.

Projekt miękki, w który zaangażowano się na przełomie lat 2018/2019/2020 dla dzieci z Zespołów Szkolno- Przedszkolnych w: Kościelniku, Radostowie Średnim i Pisarzowicach obejmował zajęcia dodatkowe, rozwijające kompetencje uczniów. Grupa docelowa Projektu: **„Lepsza edukacja szansą na sukces – podniesienie jakości kształcenia oraz rozwój zainteresowań uczniów z Gminy Lubań”** to dzieci w wieku szkolnym. Projekt pozyskał dofinansowanie w ramach Regionalnego Programu Operacyjnego Województwa Dolnośląskiego na lata 2014-2020, Oś Priorytetowa: 10 Edukacja, Działanie 10.2. Zapewnienie równego dostępu do wysokiej jakości edukacji podstawowej, gimnazjalnej i ponadgimnazjalnej, Poddziałanie: 10.2.1. Zapewnienie równego dostępu do wysokiej jakości edukacji podstawowej, gimnazjalnej i ponadgimnazjalnej - konkurs horyzontalny. Całkowita wartość projektu: 754 497,30 zł. Kwota dofinansowania ze środków UE: 641 322,70 zł. Środki budżetu państwa: 75 283,40 zł. Zajęcia dodatkowe, prowadzone w ciekawy i niestandardowy sposób, przy użyciu m.in. metody eksperymentu, spotykały się z zainteresowaniem i zaangażowaniem dzieci. Zajęcia pozwoliły na stymulowanie rozwoju uczniów ze specjalnymi potrzebami edukacyjnymi. Rezultatem działań jest podniesienie kompetencji kluczowych dzieci. W ramach Projektu doposażono pracownie przedmiotowe w Zespołach Szkolno- Przedszkolnych w Pisarzowicach, Kościelniku i Radostowie Średnim w sprzęt niezbędny do prowadzenia doświadczeń i eksperymentów. Planowany okres realizacji to październik 2018 – październik 2020, jednakże z uwagi na stan epidemii COVID-19, realizacja zajęć w miesiącu marcu 2020 roku została zawieszona z uwagi na odwołanie zajęć szkolnych. Zajęcia realizowano w formule zdalnej. Stacjonarnie zajęcia były prowadzone dopiero w okresie powakacyjnym, stąd zaistniała konieczność przesunięcia zakończenia Projektu na marzec 2021 r.

„Przedszkolaki przyszłością Gminy – równy dostęp do wysokiej jakości edukacji przedszkolnej poprzez stworzenie oddziałów integracyjnych na terenie Gminy Lubań”- projekt skierowany do dzieci w wieku przedszkolnym pozyskał wsparcie z Regionalnego Programu Operacyjnego

Województwa Dolnośląskiego na lata 2014-2020, Oś Priorytetowa: 10 Edukacja, Działanie 10.1. Zapewnienie równego dostępu do wysokiej jakości edukacji przedszkolnej, Poddziałanie: 10.1.1. Zapewnienie równego dostępu do wysokiej jakości edukacji przedszkolnej – konkurs horyzontalny, Całkowita wartość projektu: 621 434,99 zł, Kwota dofinansowania: 524 835,45 zł. Dzięki realizacji zadania stworzono 40 miejsc w przedszkolu w miejscowości Kościelnik, w tym miejsc dostosowanych do potrzeb dzieci z niepełnosprawnościami. Projekt pozwalał na objęcie dzieci dodatkowym wsparciem w postaci zajęć specjalistycznych. Maluchy mogły uczestniczyć w zajęciach takich jak: integracja sensoryczna, logopedia, muzykoterapia, arteterapia, terapia taktylna, fizjoterapia indywidualna. Do dyspozycji rodziców były konsultacje psychologiczne, które niejednokrotnie stanowiły wsparcie i wyjście z trudnych sytuacji. Zaznaczyć należy, iż realizacja Projektu dała niezwykle kompleksowe wyposażenie placówki. Zakupiono sprzęty do zajęć specjalistycznych takich jak, np. integracja sensoryczna i logopedia. Projekt zaprocentował stworzeniem miejsca, w którym możemy odpowiadać na specjalne potrzeby najmłodszych mieszkańców- wspierać ich rozwój, aby ułatwić dzieciom start w edukację. W pobliżu przedszkola zamontowano plac zabaw. Okres realizacji: sierpień 2018- lipiec 2020, uległ przesunięciu na miesiąc październik 2020 roku z uwagi na konieczność zawieszenia zajęć przedszkolnych z uwagi na stan epidemii COVID-19.

Rok 2020 był rokiem realizacji i zakończenia zadania p.n.: **„Przebudowa świetlicy wiejskiej w Radostowie Średnim”**. Operacja typu Inwestycje w obiekty pełniące funkcje kulturalne realizowana była w ramach działania: Podstawowe usługi i odnowa wsi na obszarach wiejskich - Program Rozwoju Obszarów Wiejskich na lata 2014-2020, poddziałanie Wsparcie inwestycji w tworzenie, ulepszanie i rozwijanie podstawowych usług lokalnych dla ludności wiejskiej, w tym rekreacji, kultury i powiązanej infrastruktury. Gmina Lubań pozyskała dofinansowanie na realizację operacji w wysokości 489 858,00 zł. Prace budowlane zostały zakończone, złożono wniosek o płatność dla I etapu Projektu. W związku z epidemią COVID-19 nie było możliwości stworzenia 2 etatów pracy w świetlicy wiejskiej w Radostowie Średnim, zadeklarowanych we wniosku o przyznanie pomocy, stąd II etap zadania zostanie rozliczony w 2021 roku. Projekt pozwolił na wykonanie: robót ogólnobudowlanych, robót przygotowawczych, instalacji wody zimnej i ciepłej, instalacji kanalizacyjnych, instalacji grzewczych, izolacji przewodów, robót w zakresie instalacji elektrycznych i zamontowania instalacji fotowoltaicznej. **„E- usługi publiczne w Gminie Lubań”** to Projekt, który pozwolił na wprowadzenie szeregu rozwiązań umożliwiających załatwienie spraw urzędowych, bez wychodzenia z domu, z użyciem nowoczesnych technologii. Dla zadania pozyskano dofinansowanie ze środków Europejskiego Funduszu Rozwoju Regionalnego w ramach RPO 2014-2020, Oś priorytetowa 2: technologie informacyjno- komunikacyjne, działanie 2.1 E-usługi publiczne, poddziałanie 2.1.1 E-usługi horyzont. Wartość całkowita Projektu (zgodnie z umową o dofinansowanie) to 1 399 963,86 zł. Wartość

dofinansowania: 1 344 295,46 zł. Przedmiotem Projektu był rozwój technologii informacyjno – komunikacyjnych świadczonych przez Urząd Gminy Lubań, który umożliwił mieszkańcom Gminy Lubań kontakt z urzędem za pośrednictwem elektronicznych usług publicznych. Projekt zakładał między innymi, modernizację przestarzałego i niefunkcjonalnego portalu internetowego oraz biuletynu informacji publicznej, wymianę sprzętu komputerowego, szkolenia pracowników. Kluczowym elementem Projektu był szereg usług elektronicznych. Ponadto, wdrożono innowacyjny sposób obsługi mieszkańców gminy w zakresie odbioru wody - zdalny odczyt wodomierzy. Planowy okres realizacji: listopad 2018- czerwiec 2020, przedłużono – z uwagi na ograniczenia w poruszaniu się – Wykonawca prac informatycznych nie mógł prowadzić prac w Urzędzie.

„Budowa sali gimnastycznej w miejscowości Radostów Średni” to zadanie inwestycyjne realizowane przy współfinansowaniu z dwóch źródeł: Sportowa Polska– Program rozwoju lokalnej infrastruktury sportowej oraz Fundusz Przeciwdziałania COVID-19 dla jednostek samorządu terytorialnego. Przedmiotem Projektu jest budowa wolnostojącego budynku sali gimnastycznej, wraz z niezbędną infrastrukturą. Budynek będzie jednokondygnacyjny. Salę zaprojektowano w technologii tradycyjnej murowo-żelbetowej. Na przełomie roku 2020/2021 przeprowadzono procedurę wyboru Wykonawcy zadania. Sala gimnastyczna w Radostowie Średnim będzie pierwszą pełnowymiarową salą gimnastyczną na terenie Gminy Lubań. Obiekt będzie intensywnie wykorzystywany w ramach zajęć wychowania fizycznego, prowadzonych w Zespole Szkolno- Przedszkolnym w Radostowie Średnim i nie tylko. Wybudowanie nowoczesnej infrastruktury, do której dostęp będą mieli uczniowie z pewnością zaprocentuje zwiększeniem aktywności fizycznej i sprawności młodego pokolenia, a także osiągnięciem sukcesów sportowych. Wartość zadania 4 655 677,50 zł. Wartość dofinansowania ze środków Funduszu Rozwoju Kultury Fizycznej 2 057 700,00 zł, wartość dofinansowania ze środków Rządowego Funduszu Inwestycji Lokalnych 1 946 557,00 zł.

W 2020 roku, Ochotnicze Straże Pożarne z terenu Gminy Lubań, przy współpracy z gminą Lubań, przystąpiły do aplikowania o środki z Wojewódzkiego Funduszu Ochrony Środowiska i Gospodarki Wodnej we Wrocławiu, na **zakup sprzętu i wyposażenia, środków ochrony indywidualnej służących do prowadzenia akcji ratowniczych i usuwania skutków zagrożeń**. Wszystkie wnioski aplikacyjne, złożone przez jednostki Ochotniczych Straży Pożarnych z terenu Gminy Lubań, w ramach przedmiotowego konkursu, otrzymały dofinansowanie. Wsparciem zostały objęte jednostki OSP z Pisarzowic, Henrykowa Lubańskiego, Radostowa Górnego i Mściszowa. Kwota otrzymanej dotacji z WFOŚiGW stanowiła 70% wartości kosztów kwalifikowalnych zadania.

Środki na realizację zadania p.n.: **„Usuwanie azbestu i wyrobów zawierających azbest z terenu Gminy Lubań na rok 2020”** pozyskano w ramach Konkursu przeprowadzonego przez Wojewódzki Fundusz Ochrony Środowiska i Gospodarki Wodnej we Wrocławiu na przedsięwzięcia związane z

realizacją gminnych programów usuwania azbestu i wyrobów zawierających azbest na rok 2020. Dotychczas wyroby zawierające azbest z terenu Gminy Lubań były usuwane w latach: 2015, 2016, 2017, 2018, 2019. Zadanie wykonane w 2020 roku polegało na demontażu i załadunku, transporcie i unieszkodliwieniu wyrobów zawierających azbest. Zadanie realizowane było na podstawie zgłoszeń mieszkańców, w następujących miejscowościach: **Radogoszcz, Pisarzowice, Henryków Lubański, Nawojów Śląski, Nawojów Łużycki, Kościelnik, Kościelniki Dolne, Radostów Dolny, Radostów Średni, Radostów Górny**. Projekt obejmował 19 nieruchomości. Ilość usuniętych wyrobów zawierających azbest z terenu Gminy Lubań to 39,56 Mg, w tym: demontaż, załadunek, transport oraz unieszkodliwienie 1,709 Mg; natomiast odbiór, transport i unieszkodliwienie to 37,851 Mg. Wartość przyznanej dotacji wyniosła 25 484,49 zł, wartość zadania: 25 484,49 zł. Realizację zadania zakończono w miesiącu wrześniu 2020 r.

Projekt p.n.: **„Większy komfort życia na wsi – budowa placu fitness w Radogoszczy”** pozyskał dofinansowanie w kwocie 30 000,00 zł w ramach konkursu „Odnowa Dolnośląskiej Wsi”. Środki pochodziły z budżetu Województwa Dolnośląskiego. Całkowity koszt zadania to 60 000,00 zł. Projekt obejmował zakup i montaż urządzeń zewnętrznego placu fitness, wraz z zagospodarowaniem terenu w postaci ułożenia kostki betonowej w miejscowości Radogoszcz. Zakupiono sprzęt sportowy taki jak: piechur + orbitrek, stepper + ławka skośna, motyl klasyczny + wyciąg górny, twister + wyciskanie siedząc, wioślarz + jeździec. Urządzenia zamontowane zostały w gruncie i będą odporne na działanie czynników atmosferycznych.

W roku 2020 zrealizowano zadanie polegające na przebudowie drogi dojazdowej do gruntów rolnych w Kościelniku. Dla Projektu p.n.: **„Kościelnik droga dojazdowa do gruntów rolnych”** pozyskano dofinansowanie w kwocie 61 950,00 zł w ramach dotacji celowej z budżetu Województwa Dolnośląskiego na zadanie rekultywacyjne.

Rok 2020 upłynął pod znakiem inwestycji w ramach operacji: „Gospodarka wodno – ściekowa” realizowanych w ramach działania: „Podstawowe usługi i odnowa wsi na obszarach wiejskich”, poddziałanie „Wsparcie inwestycji związanych z tworzeniem, ulepszaniem lub rozbudową wszystkich rodzajów małej infrastruktury, w tym inwestycji w energię odnawialną i w oszczędzanie energii” w ramach Programu Rozwoju Obszarów Wiejskich na lata 2014-2020, p.n.:

„Budowa sieci wodociągowej w miejscowości Mściszów- Gmina Lubań” - celem Projektu jest poprawa warunków życia mieszkańców Mściszowa i stworzenie dogodnych warunków dla prowadzenia działalności gospodarczej w Gminie Lubań poprzez budowę sieci wodociągowej;

„Uporządkowanie gospodarki ściekowej na terenie Gminy Lubań: przebudowa sieci kanalizacji sanitarnej oraz budowa stacji zlewnej na oczyszczalni ścieków w Pisarzowicach” - celem projektu

jest poprawa warunków życia mieszkańców miejscowości Pisarzowice poprzez budowę stacji zlewnej na oczyszczalni ścieków oraz przebudowę sieci kanalizacji sanitarnej w Pisarzowicach;

„Budowa sieci wodociągowej w miejscowości Uniegoszcz- Gmina Lubań” - celem Projektu jest poprawa warunków życia mieszkańców miejscowości Uniegoszcz i stworzenie dogodnych warunków dla prowadzenia działalności gospodarczej w Gminie Lubań poprzez budowę sieci wodociągowej.

Rok 2020, mimo, iż był rokiem zdeterminowanym problemami związanymi z epidemią COVID-19, oceniamy jako bardzo efektywny pod względem pozyskiwania funduszy zewnętrznych. Projekty realizowane w sferze infrastruktury technicznej i sferze potrzeb społecznych z pewnością były odpowiedzią na oczekiwania mieszkańców naszej małej Ojczyzny- Gminy Lubań.

5. REALIZACJA POLITYKI INWESTYCYJNEJ

DZIAŁALNOŚĆ INWESTYCYJNA-OŚWIETLENIE

Realizacja wszystkich zadań inwestycyjnych w 2020 roku była niezwykle utrudniona, zarówno dla pracowników zajmujących się uzyskiwaniem zgód, opinii, pozwoleń w innych urzędach dla poszczególnych zadań inwestycyjnych jak też późniejszą ich realizacją przez wykonawców. Główne powody to absencja chorobowa, zamknięcia hurtowni oraz wstrzymywanie dostaw materiałów. W takich warunkach realizacja w zadań w terminie były bardzo trudne do uzyskania..

Niemniej jednak w roku 2020 w ramach inwestycji rozpoczęto realizację n/w zadań inwestycyjnych:

- ✓ **Budowa oświetlenia drogowego dz. nr 21/3,22 Nawojów Śląski;**



- ✓ **Wykonanie dokumentacji projektowej wraz z budową oświetlenia drogi dz. nr 49 i 130/1 Nawojów Łużycki;**



- ✓ *Wykonanie dokumentacji projektowej wraz z budową oświetlenia dz. nr 17 i 8/1 Radostów Dolny, Radostów Średni;*



✓ *Modernizacja oświetlenia przy drodze powiatowej w Henrykowie Lubańskim;*



✓ *Modernizacja oświetlenia przy drodze gminnej - bloki w Henrykowie Lubańskim;*



- ✓ **Projekt wraz z budową oświetlenia drogi dz. nr 123/1 i dz. 246/1 Kościelniki Dolne;**



- ✓ **Budowa oświetlenia drogowego przy ul. Widokowej w Uniegoszczy (etap I);**



Ogółem, przy drogach na terenie gminy Lubań zaplanowano ułożenie prawie 3,5 km sieci kablowej zasilającej 86 punktów oświetlenia LED o mocy w przedziale 31-55 W, montowanych na 82 słupach stalowych. Zadania związane z oświetleniem nie zostały w pełni zakończone w roku 2020 i przeszły na tzw. niewygasy, które następnie zostały zrealizowane.

Zestawienie zadań oświetlenia drogowego 2020						
lp	Tytuł zadania	Miejscowość	Długość sieci	Oprawy moc	Ilość opraw	Ilość słupów
1	Budowa oświetlenia drogowego dz. nr 21/3,22 Nawojów Śląski;	Nawojów Śląski	182	55W	6	2
2	Wykonanie dokumentacji projektowej wraz z budową oświetlenia drogi dz. nr 49 i 130/1 Nawojów Łużycki;	Nawojów Łużycki	391	31W	9	9
3	Wykonanie dokumentacji projektowej wraz z budową oświetlenia drogi dz. nr 49 i 130/1 Nawojów Łużycki;	Nawojów Łużycki	312	31W	7	7

4	Wykonanie dokumentacji projektowej wraz z budową oświetlenia dz. nr 17 i 8/1 Radostów Dolny, Radostów Średni;	Radostów Średni	511	31W	12	12
5	Modernizacja oświetlenia przy drodze powiatowej w Henrykowie Lubańskim;	Henryków Lubański	198	31W	5	5
6	Modernizacja oświetlenia przy drodze gminnej - bloki w Henrykowie Lubańskim;	Henryków Lubański	520	31W	13	13
7	Projekt wraz z budową oświetlenia drogi dz. nr 123/1 i dz. 246/1 Kościelniki Dolne	Kościelniki Dolne	383	31W	8	8
8	Budowa oświetlenia drogowego przy ul. Widokowej w Uniegoszczy (etap I)	Uniegoszcz	1000	36W	26	26

Ponadto, w ramach przygotowań do inwestycji wykonane zostały dokumentacje projektowe dla n/w zadań:

- ✓ Wykonanie projektu na oświetlenie drogowe przy drodze powiatowej nr 59 i drodze gminnej 66 Radostów Górny;
- ✓ Wykonanie dokumentacji projektowej na oświetlenie ul. Jałowcowej i ul. Granicznej;
- ✓ Dokumentacja projektowa wraz z wykonaniem oświetlenia drogi od domu nr 1 do nr 15B działka nr 293 w Radogoszczy;
- ✓ Budowa oświetlenia drogowego w ciągu dróg gminnych dz. nr 420, 439 w Radostowie Górnym - etap projekt;
- ✓ Budowa oświetlenia drogi gminnej dz. nr 400 Radostów Górny;
- ✓ Budowa oświetlenia terenu rekreacyjnego w Radostowie Górnym dz. nr 94;
- ✓ Budowa oświetlenia terenu rekreacyjnego w Mściszowie dz. nr 57/2 za łączną kwotę 34 225,00 zł

DZIAŁALNOŚĆ INWESTYCYJNA-WODOCIĄGI I KANALIZACJA

W 2020 roku w ramach zadań inwestycyjnych Gmina Lubań wykonała następujące zadania:

- ✓ Budowa sieci wodociągowej w miejscowości Uniegoszcz - Gmina Lubań dz. nr 244/40;



Przebudowa sieci wodociągowej w Kościelnikach Dolnych (etap I);

- ✓ Rozbudowa sieci wodociągowej na odcinku od drogi powiatowej (za budynkiem poszkolnym) Mściszów III etap – kontynuacja;
w ramach których powstała sieć wodociągowa o długości 1228,9 mb za łączną kwotę 280785,20 zł.

Kolejne zadania, to:

- ✓ Budowa sieci wodociągowej w miejscowości Mściszów Gmina Lubań;
- ✓ Uporządkowanie gospodarki ściekowej na terenie gminy Lubań - przebudowa kanalizacji sanitarnej oraz budowa stacji zlewnej na oczyszczalni ścieków w Pisarzowicach;



- ✓ *Budowa kanalizacji przy budynku ZSP w Pisarzowicach (w systemie zaprojektuj i wykonaj);*



W budżecie na rok 2020 zabezpieczone zostały środki na dofinansowanie budowy studni głębinowych- nie wpłynął w tej sprawie żaden wniosek.

W ramach zadania pn *Wykonanie przyłącza wodociągowego do budynku świetlicy wiejskiej w Mściszowie* wykonano prace związane z podłączeniem budynku do nowo wybudowanej sieci wodociągowej. Koszt realizacji to 10 000,00 zł

DZIAŁALNOŚĆ INWESTYCYJNA-DROGI

W roku 2020 w ramach inwestycji wykonano następujące zadania:

- ✓ Przebudowa drogi dojazdowej do gruntów rolnych. Obręb: Kościelnik. Wykonanie drogi o pełnej konstrukcji podatnej i półsztywnej z podbudową i z warstwą jezdnią niezależnie od zastosowanego materiału.



- ✓ Dokumentacja projektowa wraz z wykonaniem drogi dz. nr 356 w Radogoszczy - odcinek 100 m.



- ✓ Dokończenie przebudowy drogi w Henrykowie Lubańskim dz. nr 1207w ramach których wykonano 524 mb dróg o nawierzchni asfaltowej za łączną kwotą 374 875,31 zł.



- ✓ W ramach poprawy infrastruktury drogowej wykonano utwardzenia dwóch placów na terenie gminy: w Radogoszczy przy kościele oraz w Nawojowie Łużyckim przy świetlicy wiejskiej za łączną kwotą 82 127,63 zł

Aktywizacja i promocja wsi zmieniamy oblicze Radogoszczy



*Dokumentacja projektowa wraz z wykonaniem miejsc postojowych przy świetlicy wiejskiej w Nawojowie
Łużyckim*



DZIAŁALNOŚĆ INWESTYCYJNA-OBIEKTY KUBATUROWE

W roku 2020 w ramach inwestycji zrealizowano n/w zadania:

- ✓ Modernizacja budynku szkolnego w Pisarzowicach (zabezpieczenie przeciwpożarowe), w ramach którego wykonano modernizację budynku w zakresie zabezpieczeń przeciwpożarowych, a przede wszystkim: zabudowanie istniejących klatek schodowych , montaż urządzeń służących do usuwania dymu z klatek schodowych budynku, wykonania dodatkowego wyjścia ewakuacyjnego z budynku wraz z budową schodów zewnętrznych oraz uszczelnienie przepustów instalacyjnych w elementach oddzielenia przeciwpożarowego. Ponadto, w ramach zadania dokonano rozbudowy istniejącej sieci wodociągowej w celu zabezpieczenia obiektu w wodę do gaszenia zewnętrznego. Całość zadania stanowiła koszt 295 303,61 zł.



- ✓ *Przebudowa świetlicy wiejskiej w Radostowie Średnim:*

Zadanie realizowane w latach 2019-2020 obejmowało wykonanie izolacji poziomej i pionowej ścian fundamentowych, wykonanie nowych posadzek we wszystkich pomieszczeniach , docieplenie ścian

zewnątrznych styropianem, przebudowę pomieszczeń higieniczno- sanitarnych i kuchni, wykonanie wyjścia ewakuacyjnego z pomieszczenia świetlicy wraz z dostosowaniem do warunków p.poż ściany oddzielenia pożarowego, wymianę konstrukcji dachu wraz z pokryciem i sufitem podwieszanym, przebudowę kotłowni, przebudowę instalacji wodno- kanalizacyjnej, c.o. , elektrycznej wraz z klimatyzacją oraz remontem pozostałych urządzeń. Koszt całości zadania wyniósł 1 122 865, 30 zł z czego kwota 503 027,00 zł została wydatkowana w roku 2020.



- ✓ Ponadto, w ramach prac przygotowawczych do realizacji inwestycji sporządzona została dokumentacja projektowa dla zadania pn. „Dokumentacja projektowa przystosowania budynku urzędu gminy do obsługi osób niepełnosprawnych”, której koszt wyniósł 12 300,00 zł.
- ✓ Sporządzona została również koncepcja w ramach zadania pn. „Rozbudowa budynku szkolnego w Radostowie Średnim etap przygotowanie inwestycji- koncepcja”, za kwotę 5000,00 zł.

DZIAŁALNOŚĆ INWESTYCYJNA-OBIEKTY SPORTU I REKREACJI

W ramach środków ujętych w budżecie na rok 2020 wykonano następujące zadania:

- ✓ Utwardzenie terenu - plac rekreacyjny Mściszów, w ramach którego utwardzono kostką betonową plac rekreacyjny o powierzchni 140 m². Roboty zostały wykonane za kwotę 23 000,00 zł



- ✓ Pierwsze wyposażenie dla inwestycji pn. Przebudowa boiska sportowego w Kościelnikach Dolnych poprzez budowę budynku zaplecza szatniowego:
w ramach zadania dokonano zakupów wyposażenia zaplecza szatniowego za kwotę łączną 9987,92 zł.
- ✓ Większy komfort życia na wsi - budowa placu fitness w Radogoszczy:

realizacja zadania obejmowała zagospodarowanie terenu za boiskiem wielofunkcyjnym w

Radogoszczy poprzez montaż urządzeń fitness do ćwiczenia na świeżym powietrzu wraz z wykonaniem utwardzenia placu za pomocą kostki betonowej .

Koszt całości wyniósł 60 000,00 zł.



FUNDUSZ SOŁECKI

W tym miejscu należy wspomnieć o zadaniach, które zostały zrealizowane z funduszy sołeckich, a podniosły atrakcyjność terenów sportowych i rekreacyjnych z terenu gminy, a są to:

✓ **Zagospodarowanie terenu na placu zabaw oraz wokół niego w miejscowości Jałowiec dz. nr 106/1, 106/2 obręb Jałowiec**

W ramach którego wykonano plac o nawierzchni trawiastej oraz wykonano fragmentaryczny ciąg pieszy poprzez ułożenie obrzeży betonowych chodnikowych oraz nawierzchni kamiennej. Koszt całości to kwota 11 500,00zł.

✓ **Polepszenie infrastruktury sportowej na boisku trawiastym w Kościelnikach Dolnych** poprzez dostawę i montaż dwóch wiat stadionowych dla zawodników rezerwowych. Koszt przedsięwzięcia wyniósł 8000,00 zł i został sfinansowany po połowie przez sołectwa Kościelnik i Kościelniki Dolne.



CMENTARZE

Modernizacja IV części ogrodzenia cmentarza w Henrykowie Lubańskim.

Kontynuując zadanie inwestycyjne w roku 2020 wykonano 103 mb ogrodzenia z pręseł metalowych montowanych na słupkach stalowych, czym zakończono wymianę ogrodzenia terenu cmentarza w Henrykowie Lubańskim. Koszt realizacji w roku 2020 wyniósł 33 000,00 zł.



6. REALIZACJA POLITYKI GOSPODARCZEJ

DZIAŁALNOŚĆ GOSPODARCZA W GMINIE LUBAŃ

Ewidencja działalności gospodarczej jest ewidencją osób fizycznych, prowadzących działalność gospodarczą.

Poniżej przedstawia się raport tabelaryczny dotyczący ilości wniosków składanych do Centralnej Ewidencji i Informacji o Działalności Gospodarczej za pośrednictwem Urzędu Gminy Lubań w roku 2020.

RODZAJ WNIOSKU	LICZBA
Założenie działalności gospodarczej	70
Zmiana wpisu w CEIDG	197
Zawieszenie działalności gospodarczej	54
Wznowienie działalności gospodarczej	34
Wykreślenie wpisów w CEIDG	24

WYDAWANIE ZEZWOLEŃ NA SPRZEDAŻ NAPOJÓW ALKOHOLOWYCH

W dniu 9 marca 2018 r. weszła w życie ustawa, która znówelizowała zapisy ustawy *o wychowaniu w trzeźwości i przeciwdziałaniu alkoholizmowi*. Na gminy nałożony został obowiązek uchwalenia maksymalnej liczby zezwoleń na sprzedaż napojów alkoholowych na terenie gminy: zezwoleń na sprzedaż napojów alkoholowych przeznaczonych do spożycia w miejscu sprzedaży (tzw. gastronomia), zezwoleń na sprzedaż napojów alkoholowych przeznaczonych do spożycia poza miejscem sprzedaży (tzw. detal).

Zgodnie z uchwałą Nr XXXIX/307/2018 Rady Gminy Lubań z dnia 3 lipca 2018 r. *w sprawie ustalenia maksymalnej liczby zezwoleń na sprzedaż napojów alkoholowych przeznaczonych do spożycia w miejscu sprzedaży i poza miejscem sprzedaży oraz zasad usytuowania na terenie Gminy Lubań miejsc*

sprzedaży i podawania napojów alkoholowych, ustalono liczbę zezwoleń na sprzedaż napojów alkoholowych do spożycia poza miejscem sprzedaży w ilości:

- ✓ 40 – do 4,5 % zawartości alkoholu oraz na piwo,
- ✓ 35 – powyżej 4,5 % do 18 % zawartości alkoholu (z wyjątkiem piwa),
- ✓ 30 – powyżej 18 % zawartości alkoholu,

oraz liczbę zezwoleń na sprzedaż napojów alkoholowych przeznaczonych do spożycia w miejscu sprzedaży w ilości:

- ✓ 20 – do 4,5 % zawartości alkoholu oraz na piwo,
- ✓ 15 – powyżej 4,5 % do 18 % zawartości alkoholu (z wyjątkiem piwa),
- ✓ 15 – powyżej 18 % zawartości alkoholu.

LICZBA ZEZWOLEŃ NA SPRZEDAŻ NAPOJÓW ALKOHOLOWYCH PRZEZNACZONYCH DO SPOŻYCIA POZA MIEJSCEM SPRZEDAŻY		
WYSZCZEGÓLNIENIE	DETAL	GASTRONOMIA
[A]- do 4,5 % zawartości alkoholu oraz piwo	10	0
[B]- powyżej 4,5 % do 18 % zawartości alkoholu, z wyjątkiem piwa	10	0
[C]- powyżej 18 % zawartości alkoholu	9	0

LICZBA PUNKTÓW HANDLOWYCH POSIADAJĄCYCH ZEZWOLENIA NA SPRZEDAŻ NAPOJÓW ALKOHOLOWYCH NA TERENIE GMINY LUBAŃ PRZEZNACZONYCH DO SPOŻYCIA W MIEJCU SPRZEDAŻY	
Detal	[A] – 5 [B] – 2 [C] – 1
Gastronomia	0

MIEJSCOWY PLAN ZAGOSPODAROWANIA PRZESTRZENNEGO

Wójt Gminy Lubań wydaje dokumenty niezbędne w procesie inwestycyjnym realizowanym praktycznie przez wszystkie rodzaje podmiotów. Uporządkowanie spraw planistycznych stanowi podstawę dla rozwoju gospodarczego na terenie gminy Lubań.

W roku 2020 wydano 300 wypisów i wyrysów z miejscowego planu zagospodarowania przestrzennego. Wydano 23 decyzje podziałowe nieruchomości. Nadano 34 nowe numery porządkowe.

W 2020 roku kontynuowano prace nad aktualizacją Miejscowych Planów zagospodarowania Przestrzennego dla poszczególnych miejscowości Gminy Lubań. Uzyskiwanie uzgodnień projektów planów w okresie pandemii jest znacząco utrudnione.

DOSTARCZANIE WODY I ODBIÓR ŚCIEKÓW

Zaopatrzenie w wodę oraz infrastruktura wodociągowa stanowią ważny zasób Gminy, który zabezpiecza podstawowe potrzeby mieszkańców. Na wodociągi Gminy Lubań składają się trzy ujęcia wody podziemnej zlokalizowane w miejscowościach:

- ✓ **Ujęcie wody w Pisarzowicach** – zasilające miejscowości: Pisarzowice, Henryków Lubański, Uniegoszcz, Radostów Średni, Radostów Górny, Radostów Dolny, Jałowiec, Kościelnik, Kościelniki Dolne.

✓ **Ujęcie wody w Nawojowie Śląskim** – zasilające miejscowości: Nawojów Śląski, Nawojów Łużycki, Radogoszcz.

✓ **Ujęcie wody w Mściszowie** – zasilające miejscowość Mściszów

Obszary zasilania z poszczególnych ujęć ilustruje poniższa mapa:

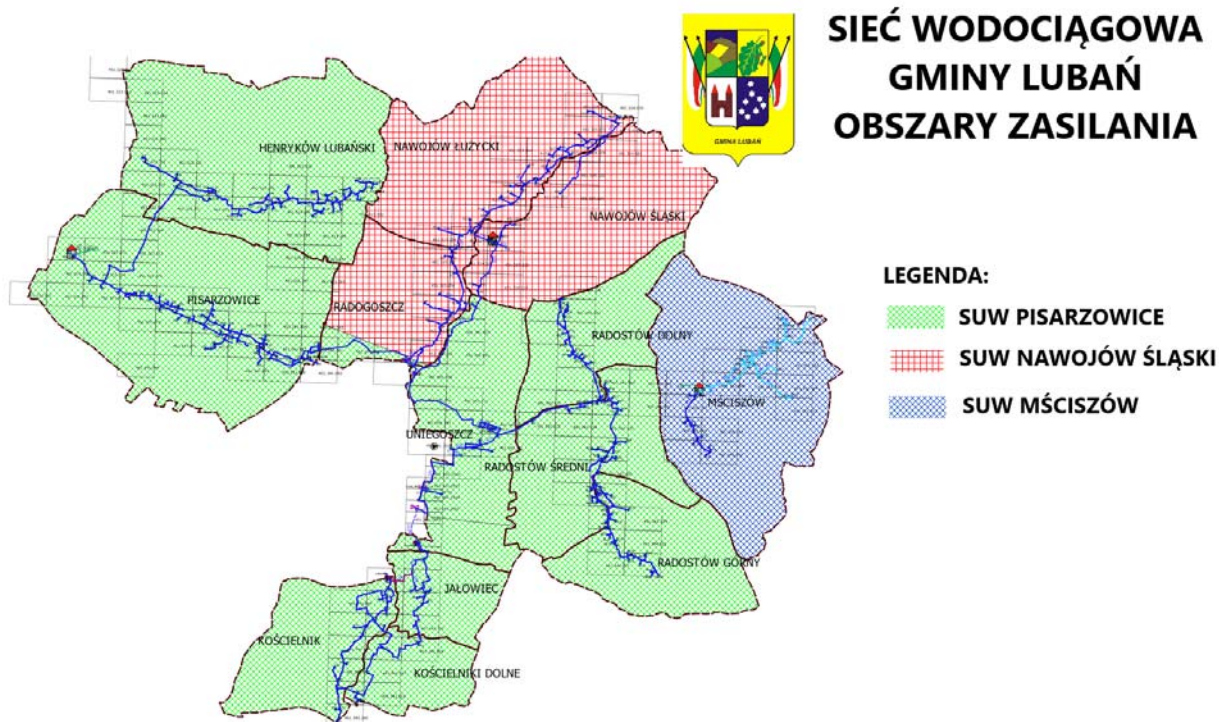

Woda z ujęć wody dostarczana jest do wszystkich miejscowości gminy Lubań za pomocą sieci wodociągowych, których łączna długość wynosi 111,9 km w tym 14,3 km sieci tranzytowej oraz 1 221 szt. przyłączy wodociągowych.

W roku 2020 produkcja wody ogółem wyniosła ok. 247 tys. m³ w tym ok. 207,9 tys. m³ z ujęcia w Piszczowicach, ok. 35,1 tys. m³ z ujęcia w Nawojowie Śląskim i ok. 4,0 tys. m³ z ujęcia w Mściszowie. Średniodobowa produkcja wody na ujęciach w roku 2020 wyniosła: Piszczowice – 570 m³/d, Nawojów Śląski – 96 m³/d, Mściszów 11 m³/d. Ponadto w roku 2020 zwiększyła się liczba odbiorców wody - podpisano 86 nowych umów oraz wydano 71 warunków technicznych przyłączenia do gminnej sieci wodociągowej. Odnotowano także łącznie 12 awarii na sieciach wodociągowych w miejscowościach: Henryków Lubański, Piszczowice, Uniegoszcz, Kościelniki Dolne, Kościelnik, Radostów Średni oraz 15 awarii na przyłączach wodociągowych do budynków.

Zgodnie z ustawą o zbiorowym zaopatrzeniu w wodę i zbiorowym odprowadzaniu ścieków, ustawodawca w artykule 31, wprowadził zapis mówiący o przekazywaniu odpłatnym gminie lub przedsiębiorstwu wodociągowo-kanalizacyjnemu, wybudowanych z własnych środków, urządzeń

wodociągowych i kanalizacyjnych. W roku 2020 Gmina na tych warunkach przejęła odcinek sieci wodociągowej o długości 116,91 mb wybudowanej w Pisarzowicach.

UTRZYMANIE CMENTARZY KOMUNALNYCH

Gmina Lubań zarządza 6 cmentarzami Komunalnymi w miejscowościach: Pisarzowice, Henryków Lubański, Nawojów Łużycki, Nawojów Śląski, Radogoszcz, Radostów Średni.

W ramach zarządu cmentarzami prowadzona jest ewidencja grobów na poszczególnych cmentarzach oraz wydawane są dokumenty związane z chowaniem zmarłych i dotyczące:

- ✓ wykupu miejsc grzebalnych (w roku 2020 wydano łącznie 32)
- ✓ pozwoleń na pochówek zmarłych (w roku 2020 wydano łącznie 37)
- ✓ rezerwacji miejsc grzebalnych (w roku 2020 wydano łącznie 2)
- ✓ pozwoleń na postawienie nagrobka (w roku 2020 wydano łącznie 18)
- ✓ zezwoleń na wjazd na teren cmentarzy (w roku 2020 wydano łącznie 4)
- ✓ ekshumacji (w roku 2020 wydano łącznie 4)

Ponadto wykonywano prace konserwacyjne i inne związane z utrzymaniem czystości i porządku w tym między innymi utrzymanie terenów zielonych na cmentarzach i terenach przyległych poprzez cykliczne wykaszanie traw oraz wywóz odpadów komunalnych.

INFORMACJA O STANIE MIENIA

Przedkładana Informacja o stanie mienia komunalnego Gminy Lubań obejmuje zestaw danych o majątku Gminy Lubań według stanu na dzień 31.12.2020 r.

Układ informacji zgodny jest z zapisami art. 267 ust. 1 pkt 3 ustawy z dnia 27 sierpnia 2009 r. o *finansach publicznych* (tekst jednolity - Dz.U. z 2021 r., poz. 305).

Informacja zawiera:

- a) dane dotyczące przysługujących jednostce samorządu terytorialnego praw własności,
- b) dane dotyczące:
 - innych niż własność praw majątkowych, w tym w szczególności o ograniczonych prawach rzeczowych, użytkowaniu wieczystym, wierzytelnościach, udziałach w spółkach, akcjach,
 - posiadania,

- c) dane o zmianach w stanie mienia komunalnego, w zakresie określonym w lit. „a” i „b”, od dnia złożenia poprzedniej informacji,
- d) dane o dochodach uzyskanych z tytułu wykonywania prawa własności i innych praw majątkowych oraz z wykonywania posiadania,
- e) inne dane i informacje o zdarzeniach mających wpływ na stan mienia jednostki samorządu terytorialnego.

Zgodnie z art. 43 ustawy z dnia 8 marca 1990 r. *o samorządzie gminnym* (tekst jednolity - Dz.U. z 2020 r., poz. 713 ze zm.) „**Mieniem komunalnym jest własność i inne prawa majątkowe należące do poszczególnych gmin i ich związków oraz mienie innych gminnych osób prawnych, w tym przedsiębiorstw**”. A więc są to m.in. nieruchomości, ruchomości, wierzytelności, środki finansowe, użytkowanie wieczyste, ograniczone prawa rzeczowe oraz wszelkie inne prawa majątkowe.

I. Stan prawny mienia gminnego

Zgodnie z art. 44 ustawy z dnia 8 marca 1990 r. *o samorządzie gminnym* **nabycie mienia w skład zasobów gminy** następuje:

- na podstawie ustawy - Przepisy wprowadzające ustawę o samorządzie terytorialnym;
- przez przekazanie gminie mienia w związku z utworzeniem lub zmianą granic gminy;
- w wyniku przekazania przez administrację rządową na zasadach określonych przez Radę Ministrów w drodze rozporządzenia;
- w wyniku własnej działalności gospodarczej;
- przez inne czynności prawne;
- w innych przypadkach określonych odrębnymi przepisami.

Na szczególną uwagę zasługuje nabycie na podstawie przepisów ustawy z dnia 10 maja 1990r. *Przepisy wprowadzające ustawę o samorządzie terytorialnym i ustawę o pracownikach samorządowych* (Dz.U. Nr 32, poz. 191 z 1990 r. ze zm.) W przepisach tej ustawy przewiduje się trzy podstawy prawne nabycia mienia komunalnego:

- **z mocy prawa** z dniem 27.05.1990 r. mienia określonego w art. 5 ust. 1 i 2 ustawy „*Przepisy wprowadzające.....*”;
- przekazanie jako mienia komunalnego mienia określonego w art. 5 ust. 3 ww. ustawy, jeżeli jest ono niezbędne do wykonywania zadań własnych gmin
- **na wniosek gminy** na podstawie art. 5 ust. 4 ww. ustawy, jeżeli jest ono związane z realizacją zadań gminy.

II. Opis mienia komunalnego

Przedkładana informacja o stanie mienia komunalnego Gminy Lubań, obejmuje zakres czasowy 01.01.2020 r. – 31.12.2020 r. Przedstawiony dokument zawiera informacje o składnikach majątkowych Gminy Lubań, dotyczących w szczególności gruntów, budynków i dróg, prezentując jednocześnie zasady gospodarowania nimi.

Na dzień 31.12.2020 r. w zasobach komunalnych Gminy Lubań znajdowało się **463,75ha** gruntów o łącznej wartości 9.993.666,39 zł - według ewidencji księgowej (powyższe wartości nie obejmują gruntów oddanych w użytkowanie wieczyste).

W tabeli poniżej zestawiono powierzchnię gruntów stanowiących własność komunalną Gminy Lubań, z uwzględnieniem miejscowości w których są położone oraz ich strukturę %.

L. p.	Nazwa miejscowości	Powierzchnia gruntów w ha	Struktura gruntów w %
1.	2.	3.	4.
1.	Henryków Lubański	38,62	8,33
2.	Jałowiec	17,42	3,76
3.	Kościelnik	18,12	3,91
4.	Kościelniki Dolne	12,98	2,80
5.	Mściszów	33,12	7,14
6.	Nawojów Łużycki	53,57	11,55
7.	Nawojów Śląski	72,75	15,68
8.	Pisarzowice	50,77	10,95
9.	Radogoszcz	16,85	3,63
10.	Radostów Dolny	76,18	16,43
11.	Radostów Górny	22,30	4,81
12.	Radostów Średni	21,48	4,63
13.	Uniegoszcz/Lubań	29,59	6,38
	RAZEM	463,75	100,00

Na dzień 31.12.2020 r. powierzchnia gruntów stanowiących własność Gminy Lubań oddanych w użytkowanie wieczyste wynosiła 2,35 ha. W tabeli poniżej zestawiono powierzchnię tych gruntów, w podziale na miejsce ich położenia.

L. p.	Nazwa miejscowości	Powierzchnia gruntów w ha	Struktura gruntów w %
1.	2.	3.	4.
1.	Kościelnik	1,69	71,90
2.	Mściszów	0,06	2,55
3.	Nawojów Łużycki	0,09	3,83
4.	Pisarzowice	0,09	3,83
5.	Radogoszcz	0,27	11,50
6.	Radostów Górny	0,10	4,26
7.	Radostów Średni	0,05	2,13
	RAZEM	2,35	100,00

Z uwagi na to, że stan mienia komunalnego ulega ciągłym zmianom, analizie poddano źródła pozyskiwania nieruchomości jak również formy ich rozdysponowania. W poniższej tabeli zestawiono powierzchnię gruntów stanowiących własność komunalną Gminy Lubań (z wyłączeniem działek oddanych w użytkowanie wieczyste) według stanu na dzień 31.12.2020 r. z uwzględnieniem formy ich nabycia.

L. p.	Forma nabycia nieruchomości	Powierzchnia gruntów w ha	Struktura gruntów w %
1.	2.	3.	4.
1.	nieodpłatne nabycie od osób prawnych	8,10	1,75
2.	nieodpłatne nabycie od osób fizycznych	6,52	1,41
3.	nabycie w drodze zamiany	1,18	0,25
4.	nabycie w zamian za kompensatę zadłużenia	107,74	23,23
5.	nabycie z mocy prawa	315,15	67,96
6.	nabycie na wniosek gminy	15,88	3,42
7.	nabycie w drodze kupna	9,18	1,98
	RAZEM	463,75	100,00

Gmina Lubań w zasobach gminnych posiada nieruchomości nieodpłatnie nabyte od osób prawnych (8,10 ha). Są to grunty przejęte od Agencji Nieruchomości Rolnej Skarbu Państwa (obecnie Krajowy Ośrodek Wsparcia Rolnictwa), Skarbu Państwa, Gminy Miejskiej Lubań, Nadleśnictwa Świeradów, Powiatu Lubańskiego i Parafii Rzymsko-Katolickiej. Wśród przejętych nieruchomości są m.in. działki nabyte na cele infrastruktury technicznej związanej z zaspokajaniem potrzeb społeczności lokalnej w zakresie zaopatrzenia w wodę i odprowadzania ścieków oraz komunikacji, na cele rekreacyjno-sportowe jak również na cele użyteczności publicznej, w tym z przeznaczeniem na poprawę warunków zagospodarowania kompleksu szkolnego zlokalizowanego w Kościelniku, gmina Lubań (w związku z rozbudową budynku szkolnego). W okresie za który jest składana informacja nie nabyto nieodpłatnie żadnej nieruchomości od osób prawnych.

Grunty o pow. 6,52 ha przejęto nieodpłatnie od osób fizycznych. Wśród przejętych nieruchomości znajdują się grunty rolne, które stały się zbędne rolnikom jak również nieruchomości nabyte w drodze postępowania spadkowego. W okresie za który jest składana informacja nie nabyto nieodpłatnie żadnej nieruchomości od osób fizycznych. Niemniej jednak – w związku z nabyciem w drodze spadku nieruchomości zabudowanej położonej w Kościelniku, gmina Lubań w udziale $\frac{1}{2}$ (po osobie zmarłej) w 2020 r. na zlecenie Sądu trwają spisy inwentarza i szacowanie nieruchomości.

Zasób mienia gminnego tworzą również nieruchomości nabyte w drodze zamiany. Na dzień 31.12.2020 r. Gmina Lubań posiadała w zasobach komunalnych 1,18 ha gruntów otrzymanych w drodze zamiany. Są to m.in. grunty przejęte na cele infrastruktury technicznej, grunty przejęte w związku z regulacją przebiegu dróg stanowiących własność Gminy Lubań. W okresie sprawozdawczym Gmina Lubań nie nabyła żadnych gruntów w drodze zamiany. W dalszym ciągu trwa procedura zamiany dwóch działek (dróg) zlokalizowanych w Nawojowie Łużyckim, gmina Lubań stanowiących własność Gminy Lubań na dz. nr 273/5 położoną w Nawojowie Łużyckim, gmina Lubań stanowiącej własność spółki.

Znaczną powierzchnię nieruchomości gruntowych, bo aż 107,74 ha stanowią nieruchomości nabyte w zamian za zwolnienie ze zobowiązań podatkowych wobec Gminy Lubań. Przedmiotowe nieruchomości nabyto od Agencji Własności Rolnej Skarbu Państwa (obecnie Krajowy Ośrodek Wsparcia Rolnictwa), od Rolniczej Spółdzielni Produkcyjnej z siedzibą w Radogoszczy jak również od osób fizycznych. W okresie za który jest składana informacja, nie przejęto w skład mienia nieruchomości, w zamian za zaległości podatkowe z tytułu podatków stanowiących dochód budżetu Gminy Lubań.

Najwyższy procent gruntów stanowią nieruchomości nabyte w drodze komunalizacji. W wyniku procesu uwłaszczeniowego rozpoczętego w 1990 r. Gmina Lubań nabyła grunty z mocy prawa i na wniosek.

Na dzień 31.12.2020 r. Gmina Lubań była właścicielem gruntów skomunalizowanych o łącznej powierzchni 331,01 ha (71,37% ogólnej powierzchni gruntów gminnych). Wśród skomunalizowanych gruntów znajduje się 315,15 ha gruntów (67,96% ogólnej powierzchni gruntów gminnych) nabytych z mocy prawa i 15,88 ha gruntów (3,42% ogólnej powierzchni gruntów gminnych) nabytych na wniosek gminy.

Z roku na rok Gmina Lubań nabywa coraz mniej nieruchomości w drodze komunalizacji. W okresie od złożenia poprzedniej informacji o stanie mienia komunalnego obejmującym zakres czasowy 2019 r., Gmina Lubań nie nabyła w roku 2020 w drodze komunalizacji żadnej nieruchomości.

W tabeli poniżej zestawiono powierzchnię gruntów nabytych w drodze komunalizacji z mocy prawa i na wniosek z podziałem na poszczególne miejscowości.

L. p.	Nazwa miejscowości	Powierzchnia nabytych gruntów w ha	
		z mocy prawa	na wniosek
1.	2.	3.	4.
1.	Henryków Lubański	34,60	0,94
2.	Jałowiec	11,92	5,15
3.	Kościelnik	17,29	0,04
4.	Kościelniki Dolne	11,34	0,28
5.	Mściszów	31,22	0,69
6.	Nawojów Łużycki	46,80	4,40
7.	Nawojów Śląski	24,17	0,99
8.	Pisarzowice	46,03	0,75
9.	Radogoszcz	14,78	1,58
10.	Radostów Dolny	18,35	0,37
11.	Radostów Górny	21,53	0,16
12.	Radostów Średni	19,28	-
13.	Uniegoszcz/Lubań	17,70	0,53
	RAZEM	315,57	15,88

Mienie komunalne Gminy Lubań obejmuje również nieruchomości nabyte odpłatnie od osób fizycznych i osób prawnych jak również grunty nabyte z mocy prawa w zamian za odszkodowanie. Są to w szczególności nieruchomości zakupione pod rozbudowę kompleksu przeznaczonego do

wypoczynku i rekreacji, na cele sportowe, z przeznaczeniem na miejsca postojowe przy świetlicach wiejskich, pod drogi.

Prawnym instrumentem umożliwiającym realizację zadań Gminy w zakresie gospodarki składnikami mienia komunalnego jest miejscowy plan zagospodarowania przestrzennego Gminy Lubań. Ustalenia planu stwarzają prawne podstawy do podejmowania czynności, których celem jest tworzenie „zasobów gruntów” przeznaczonych pod zabudowę. Od dnia 16.07.2005 r. obowiązuje plan zatwierdzony Uchwałą Nr XXIII/134/2005 Rady Gminy Lubań z dnia 29.04.2005 r. w sprawie *uchwalenia miejscowego planu zagospodarowania przestrzennego Gminy Lubań z późn. zm.* Powierzchnię gruntów oraz ich strukturę w Planie obrazuje poniższa tabela.

L.p.	Funkcja w planie	Pow. gruntów w ha	Struktura gruntów w %
1.	drogi	266,86	57,54
2.	funkcja mieszkaniowa (MN), tereny zainwestowania wiejskiego (RM)	14,36	3,10
3.	przemysłowa	2,06	0,44
4.	rolna, leśna i rolno-leśna	135,45	29,21
5.	funkcja usługowa wiodąca	15,64	3,37
6.	pozostałe	29,38	6,34
	RAZEM	463,75	100,00

W dniu 22 kwietnia 2016 r. Rada Gminy Lubań podjęła Uchwałę NR XV/124/2016 w sprawie *uchwalenia zmiany „Studium uwarunkowań i kierunków zagospodarowania przestrzennego gminy Lubań”*. Zmiana studium pozwoliła również na zmianę przeznaczenia nieruchomości stanowiących własność komunalną Gminy Lubań zgodnie z potrzebami Gminy.

W chwili obecnej trwa procedura opracowania zmiany miejscowego planu zagospodarowania przestrzennego Gminy Lubań. Projekt mpzp będzie obejmował cały obszar administracyjny Gminy Lubań w rozbiciu na poszczególne miejscowości (każda miejscowość będzie wykonana osobno). Prognoza oddziaływania na środowisko będzie uwzględniać tereny gmin sąsiednich o zasięgu potencjalnego oddziaływania rozwiązań zaproponowanych w mpzp.

Znaczną powierzchnię stanowią drogi gminne. Powyższe nieruchomości wyposażone są w obiekty inżynieryjne, takie jak mosty trwałe, przepusty i kładki dla pieszych. Łącznie Gmina Lubań jest właścicielem 1348 działek przeznaczonych w mpzp Gminy Lubań pod drogi. 13 dróg zaliczonych jest do kategorii dróg gminnych (Pisarzowice - 1 droga, Henryków Lubański – 1 droga, Henryków Lubański -Radogoszcz -1 droga, Radostów Dolny – 1 droga, Uniegoszcz - 8 dróg, Kościelnik – 1 droga). Długość dróg gminnych wynosi 17542 m. Pozostałe drogi stanowią drogi wewnętrzne.

W okresie za który składana jest informacja, nie zaliczono żadnej drogi do kategorii dróg gminnych.

Sieć dróg komunalnych służy komunikacji lokalnej poszczególnych jednostek osadniczych, jak również połączeniu z istniejącą na terenie Gminy Lubań siecią dróg krajowych, wojewódzkich i powiatowych. Łączna powierzchnia dróg stanowiących własność Gminy Lubań wynosi 266,86 ha.

W okresie 01.01.2020 r. – 31.12.2020 r. na zlecenie Wójta Gminy Lubań nastąpiła zmiana rodzaju użytku na „dr” w obrębie dwóch działek o łącznej pow. 0,6939 ha, położonych w Uniegoszczy, sklasyfikowanych jako użytki rolne a pełniących funkcję dróg wewnętrznych.

W zasobach komunalnych Gminy Lubań znajdują się również grunty przeznaczone w planie na cele budowlane. Są to nieruchomości stanowiące:

- ✓ tereny budownictwa mieszkaniowego – obejmujące zabudowę mieszkaniową jednorodzinną i zabudowę zagrodową,
- ✓ tereny usług – obejmujące wszystkie rodzaje działalności gospodarczej nieuciążliwej wraz z zabudową mieszkaniową i zielenią parkową,
- ✓ tereny przemysłu – obejmujące zabudowę, w której prowadzona jest działalność o charakterze uciążliwym dla środowiska, jak również tereny składów i baz.

Kolejna grupa nieruchomości to nieruchomości rolne, leśne i rolno-leśne. Grunty o tym przeznaczeniu stanowią drugą co do powierzchni grupę wśród nieruchomości gminnych.

Na dzień składania informacji powierzchnia tych gruntów wynosiła 135,45 ha. Przedmiotowe działki zostały przejęte w latach ubiegłych od AWRSP w zamian za kompensatę zadłużenia, nieodpłatnie nabyte od osób fizycznych i prawnych, jak również nabyte przez Gminę Lubań z mocy prawa w drodze komunalizacji. Część gruntów przejęto w zamian za zwolnienie z zobowiązań podatkowych od Rolniczej Spółdzielni Produkcyjnej z/s w Radogoszczy.

Wśród gruntów ujętych w kategorii „pozostałe” znajdują się m.in. cmentarze, boiska, tereny rekreacyjne, nieużytki i użytki kopalne.

Gmina Lubań w zasobach komunalnych posiada grunty budowlane zabudowane budynkami. W tabeli poniżej wyszczególniono rodzaj i ilość budynków.

L.p.	Rodzaj budynku	Ilość budynków	Struktura budynków w %
1.	Mieszkalne	2	5,26
2.	mieszkalno-gospodarcze	1	2,63
3.	mieszkalno-usługowe (użytkowe)	2	5,26
4.	szkolne, szkolno - przedszk. (wraz z budynkami w których są lokale mieszkalne), sala gimnastyczna	7	18,42
5.	Gospodarcze	5	13,16
6.	Użytkowe	21	55,27
	RAZEM	38	100,00

Na dzień 31.12.2020 r. Gmina Lubań posiadała 38 budynków. W części z nich znajdują się lokale mieszkalne. 2 budynki to typowe budynki mieszkalne, natomiast pozostałe budynki w których mieszczą się lokale mieszkalne to 1 budynek mieszkalno-gospodarczy, 2 budynki mieszkalno-usługowe (użytkowe) oraz budynek szkolny z 1 lokalem mieszkalnym.

Powyższe nieruchomości w przeważającej części znajdują się w starym budownictwie. Większość z nich została wybudowana przed 1918 rokiem, pozostałe natomiast po 1945 roku. Z wiekiem gminnych zasobów mieszkaniowych ściśle związany jest standard wyposażenia lokali w podstawowe instalacje techniczno-sanitarne. Na ogół są one bardzo słabo wyposażone w powyższe urządzenia. W związku z rozbudową wodociągu wiejskiego rośnie liczba mieszkań korzystających z wody z sieci wodociągowej. W chwili obecnej nieliczne budynki zaopatrywane są w wodę z urządzeń wodociągowych o charakterze lokalnym.

Wszystkie budynki gminne wyposażone są w przydomowe szamba za wyjątkiem 2 budynków zlokalizowanych na terenie miasta Lubań, które przyłączone są do miejskiej sieci kanalizacyjnej (budynek użytkowy przy ul. Różanej 18 i budynek przy ul. Dąbrowskiego 18 – siedziba Urzędu Gminy Lubań). Około 50% gminnych zasobów mieszkaniowych wyposażonych jest w łazienki. Centralne ogrzewanie posiada 15% mieszkań. Lokale mieszkalne pozostające w zasobach komunalnych Gminy Lubań pozbawione są sieci gazowej. Większość lokali posiada gaz z butli gazowych. Stara, zdekapitalizowana i niekompletnie wyposażona w podstawowe instalacje komunalne substancja mieszkaniowa wymaga systematycznych prac remontowo-modernizacyjnych. Ograniczone środki finansowe pozostające w dyspozycji organów gminy sprawiają, że zakres prac możliwych do wykonania jest niewspółmiernie niski w porównaniu do istniejących potrzeb.

W budynkach gminnych o charakterze mieszkalnym znajduje się łącznie 6 gminnych lokali mieszkalnych. Wielkość oraz stan techniczny przedstawia tabela poniżej.

L. p.	Miejscowość	Nr budynku	Liczba lokali gminnych	Powierzchnia lokali w m ²	Stan techniczny
1.	Kościelnik	80	1	54,20	średni
2.	Kościelnik	40 „a”	1	121,72	średni
3.	Kościelnik	56	3	162,45	średni
4.	Kościelniki Dolne	19	1	43,06	dobry
RAZEM			6	381,43	

W budynkach o charakterze mieszanym (mieszkalno-użytkowych i mieszkalno-usługowych) obok lokali mieszkalnych znajdują się również lokale użytkowe i usługowe. Zalicza się do nich świetlice i biblioteki. Lokale te w chwili obecnej są zagospodarowane. W przeważającej części służą społeczności lokalnej zaspokajaniu jej potrzeb, m.in. w zakresie upowszechniania kultury.

Gmina Lubań obok zabudowy mieszkaniowej w zasobach komunalnych posiada również 5 wolnostojących budynków gospodarczych. 1 budynek posadowiony przy posesji przy ulicy Dolnej 30 w Uniegoszczy, które Gmina Lubań nabyła w drodze komunalizacji i 1 budynek w Mściszowie oraz 1 budynek w Nawojowie Śląskim (przy wiacie). Ponadto Gmina posiada 2 budynki gospodarcze (jeden przy posesji nr 21 w Kościelniku i jeden przy budynku nr 123 w Pisarzowicach), w których znajdują się komórki. Z uwagi na zły stan techniczny, wyłączono z użytkowania 2 budynki gospodarcze:

- ✓ budynek gospodarczy na dz. nr 251/5 w Mściszowie, gmina Lubań
- ✓ budynek gospodarczy na dz. nr 66/2 w Uniegoszczy, gmina Lubań.

W zasobach komunalnych znajduje się 21 budynków użytkowych:

- ✓ siedziba Urzędu Gminy Lubań,
- ✓ budynki w których mieszczą się remizy strażackie,
- ✓ budynki, w których znajdują się świetlice i biblioteki,
- ✓ budynek po zlikwidowanej szkole w Henrykowie Lubańskim,

- ✓ szatnia w Radostowie Średnim i Pisarzowicach (na boisku „ORLIK”),
- ✓ kaplica w Pisarzowicach.

Ponadto Gmina Lubań jest właścicielem 7 budynków szkolnych w tym budynku w Kościelniku w którym mieści się sala gimnastyczna i budynku przedszkola. W jednym z budynków szkolnych (budynek położony w Kościelniku nr 40”a”) znajduje się 1 lokal mieszkalny, który najmowany jest przez emerytowanego nauczyciela. Zarządzanie przedmiotowym lokalem mieszkalnym pozostaje w gestii organów gminy.

W okresie 01.01.2020 r. – 31.12.2020 r. ogólna ilość budynków uległa zmniejszeniu o 3 szt. W wyniku zniesienia współwłasności nieruchomości zabudowanej położonej w Uniegoszczy (udział Gminy Lubań 1/3) Gmina Lubań stała się właścicielem budynku gospodarczego, natomiast właścicielem 3 budynków gospodarczych i budynku mieszkalno-gospodarczego stały się osoby fizyczne. Ponadto stan budynków zwiększył się o 1 - w związku zakończeniem budowy i odbiorem budynku szatni w Kościelnikach Dolnych.

Na uwagę zasługuje fakt, że budynki z lokalami mieszkalnymi i usługowymi stanowią w całości własność Gminy Lubań, albo też część lokali w tych budynkach jest własnością Gminy Lubań a część stanowi własność osób fizycznych. Gmina Lubań sprawuje zarząd nad budynkami stanowiącymi współwłasność gminy i osób fizycznych, za wyjątkiem budynku nr 56 w Kościelniku i budynku nr 19 w Kościelnikach Dolnych, w których zarząd sprawuje licencjonowany zarządca.

W zasobach gminnych znajdują się również budowle typu wiaty turystyczne, biesiadne oraz wystawowe (baza dla sprzedaży i promocji produktów i usług lokalnych wytwarzanych przez kobiety) oraz obiekty małej architektury, takie jak place zabaw i place fitness służące społeczności lokalnej. W tabeli poniżej zestawiono ilość ww. obiektów wraz z ich lokalizacją według stanu na dzień 31.12.2020 r.

L.p.	Miejscowość	Plac zabaw ilość	Plac fitness ilość	Wiata ilość
1.	Henryków Lubański	1	1	4
2.	Jałowiec	1	1	1
3.	Kościelnik	2	-	-
4.	Kościelniki Dolne	1	1	1
5.	Mściszów	1	1	1
6.	Nawojów Łużycki	1	1	1
7.	Nawojów Śląski	1	1	1

8.	Pisarzowice	2	1	1
9.	Radogoszcz	1	1	-
10.	Radostów Dolny	-	-	-
11.	Radostów Średni	1	1	1
12.	Radostów Górny	1	-	-
13.	Uniegoszcz	1	-	-
Razem		14	9	11

W okresie, za który składana jest niniejsza informacja zwiększyła się ilość placów fitness o 1 szt. W ramach zadania pn. „Większy komfort życia na wsi – budowa placu fitness w Radogoszczy”, wykonano plac fitness w sąsiedztwie Zespołu Szkolno-Przedszkolnego w Radogoszczy. Koszt inwestycji wyniósł 60.000,00 zł.

III. Gospodarka mieniem komunalnym

Gospodarowanie mieniem komunalnym Gminy Lubań odbywa się na zasadach określonych w:

- Uchwale Nr XXVIII/240/2009 Rady Gminy Lubań z dnia 14.08.2009 r. w sprawie określenia zasad nabywania, zbywania i obciążania nieruchomości oraz ich wydzierżawiania lub wynajmowania na czas oznaczony dłuższy niż 3 lata lub na czas nieoznaczony ze zm.
- Uchwale Nr VIII/70/2015 Rady Gminy Lubań z dnia 25.09.2015 r. w sprawie zasad wynajmowania lokali wchodzących w skład mieszkaniowego zasobu Gminy Lubań ze zm.
- Uchwale nr XIX/167/2016 Rady Gminy Lubań z dnia 15.11.2016 r. w sprawie określenia zasad sprzedaży lokali mieszkalnych i budynków mieszkalnych stanowiących własność Gminy Lubań
- Zarządzeniu Nr 63/OW/2020 Wójta Gminy Lubań z dnia 07.09.2020 r. w sprawie określenia szczegółowych zasad gospodarowania nieruchomościami stanowiącymi własność komunalną Gminy Lubań ze zm.
- Zarządzeniu Nr 1/OW/2020 Wójta Gminy Lubań z dnia 03.01.2020 r. w sprawie przyjęcia Planu wykorzystania zasobu nieruchomości Gminy Lubań na lata 2020 – 2022.

Organem opiniodawczym w sprawach lokalowych jest Społeczna Komisja Mieszkaniowa powołana Zarządzeniem Nr 10/OW/2016 Wójta Gminy Lubań z dnia 21.01.2016 r. w sprawie powołania i określenia regulaminu Społecznej Komisji Mieszkaniowej ze zm.

Zarządzanie zasobem gminnym odbywa się w sposób zgodny z zasadami prawidłowej gospodarki, w oparciu o obowiązujące przepisy prawa. Gminny zasób nieruchomości może zostać wykorzystany na cele rozwojowe gminy i zorganizowanej działalności inwestycyjnej, w szczególności na realizację budownictwa mieszkaniowego oraz związanych z tym budownictwem urządzeń infrastruktury technicznej, a także na realizację innych celów publicznych.

Wykorzystanie zasobu Gminy Lubań odbywa się zgodnie z wiążącymi organ wykonawczy gminy ustaleniami wynikającymi z uchwały budżetowej.

Na zmianę powierzchni nieruchomości komunalnych z jednej strony mają wpływ różnorodne formy ich pozyskiwania, które powodują zwiększenie ogólnej powierzchni nieruchomości, z drugiej natomiast gospodarowanie tymi nieruchomościami poprzez ich zbycie, które z kolei wpływa na zmniejszenie ich powierzchni.

Mając na uwadze gospodarcze wykorzystanie składników majątkowych, organy Gminy Lubań wybierają różne formy ich zagospodarowania, które w momencie podejmowania decyzji są najbardziej opłacalne.

Zagospodarowanie nieruchomości stanowiących własność komunalną Gminy Lubań odbywa się poprzez trwałe zagospodarowanie to jest sprzedaż, nieodpłatne przekazanie, oddanie w użytkowanie wieczyste czy zamianę, bądź też poprzez czasowe rozdysponowanie – dzierżawę, najem, użytkowanie, użyczenie, trwałe zarząd.

Nieruchomości gminne mogą być również obciążane ograniczonym prawem rzeczowym – służebnością.

W tabeli poniżej przedstawiono formy zagospodarowania nieruchomości stosowane przez organy Gminy Lubań.

L.p.	Forma zagospodarowania nieruchomości	Powierzchnia gruntów w ha stan na 31.12.2020 r.	% udział
1.	2.	3.	4.
1.	Dzierżawa	115,57	32,57
2.	Zamiana	0,71	0,20
3.	Najem	0,14	0,04
4.	Sprzedaż w tym:	213,23	60,09

	odpłatne przekształcenie prawa użytkowania wieczystego w prawo własności		
5.	Użytkowanie wieczyste	2,35	0,66
6.	Użyczenie	14,86	4,19
7.	Trwały zarząd	2,50	0,70
8.	Nieodpłatne przekazanie	5,50	1,55
	RAZEM	354,86	100,00

Gmina Lubań w zasobach komunalnych posiada nieruchomości gruntowe przeznaczone w miejscowym planie zagospodarowania przestrzennego Gminy Lubań na cele budowlane jak również grunty o charakterze rolnym.

Jedną z form zagospodarowania nieruchomości gminnych jest dzierżawa. Grunty gminne widniejące w ewidencji gruntów jako grunty orne bądź użytki zielone - bez względu na przeznaczenie w miejscowym planie zagospodarowania przestrzennego, wydzierżawiane są na cele rolne.

Nieruchomości gruntowe budowlane niezabudowane, objęte są umowami dzierżawy do chwili sprzedaży na cele przewidziane w planie nie dłużej jednak niż na okres do 3 lat. Grunty przeznaczone w planie na cele rolne wydzierżawiane są na okres do 3 lat.

W 2020 r. umowy dzierżawy dot. gruntów rolnych były zawierane na okres 3 lat (powierzchnia gruntów do 5,00 ha), na okres 2 lat (powierzchnia gruntów powyżej 5,00 ha).

Na dzień 31.12.2020 r. w dzierżawie znajdowało się 115,57 ha gruntów, objętych 65 umowami. Wszystkie grunty są objęte umowami dzierżawy na okres do 3 lat. Łączna kwota czynszu za 2020 r. z tytułu dzierżawy gruntów wynosiła 16.864,33 zł.

W okresie 01.01.2020 r. – 31.12.2020 r. zawarto 26 umów dzierżaw gruntów z przeznaczeniem na cele rolne. W dzierżawę oddawane są również nieruchomości gruntowe z przeznaczeniem na cele inne niż rolne. Według stanu na dzień 31.12.2019 r. w dzierżawie z przeznaczeniem pod lokalizację szaf telefonicznych znajdowały się działki w Henrykowie Lubańskim (część działki nr 1188 o pow. 6 m², Radostowie Średnim (część działki nr 55/5 o pow. 10 m² i Radogoszczy (część działki nr 239/1 o pow. 10 m²). Łączna kwota czynszu za 2020 r. z tytułu dzierżawy gruntów wynosiła 2.190,24 zł netto.

W związku z podjęciem przez Radę Gminy Lubań Uchwały Nr XLII/323/2018 z dnia 15.10.2018 r. w sprawie zmiany uchwały Nr XXVIII/240/2009 Rady Gminy Lubań z dnia 14.08.2009 r.

w sprawie określenia zasad nabywania, zbywania i obciążania nieruchomości oraz ich wdzierżawiania lub wynajmowania na czas oznaczony dłuższy niż 3 lata lub na czas nieoznaczony z późn. zm. zawarcie umowy dzierżawy w przypadku gdy po umowie lub umowach, których okres trwania wynosił 3 lata lub do 3 lat strony zawierają kolejne umowy, których przedmiotem jest ta sama nieruchomość zostało poprzedzone podjęciem przez Radę Gminy Lubań Uchwały Nr XXV/145/2020 z dnia 18 maja 2020 r. w sprawie wyrażenia zgody na zawarcie kolejnych umów dzierżawy z dotychczasowymi dzierżawcami, których przedmiotem są te same nieruchomości, na czas oznaczony do 3 lat. wymagana jest zgoda Rady Gminy Lubań.

Do 31.12.2020 r. przekazano w drodze zamiany nieruchomości o łącznej pow. 0,71 ha. W okresie 01.01.2019 r.-31.12.2019 r. nie przekazano nieruchomości w drodze zamiany W badanym okresie nie zmieniła się powierzchnia gruntów na których posadowione są nieruchomości lokalowe oddane w najem i na dzień 31.12.2020 r. wynosiła 0,14 ha.

Na dzień 31.12.2020 r. powierzchnia gruntów zagospodarowanych w formie sprzedaży wynosiła 213,23 ha. Powierzchnia ta obejmuje również grunty, które uległy przekształceniu z prawa użytkowania wieczystego w prawo własności.

W okresie 01.01.2020 r.-31.12.2020 r. Gmina Lubań sprzedała 2 nieruchomości nie zabudowane pod zabudowę mieszkaniową, o łącznej powierzchni 0,2597 ha na kwotę 87.900,00 zł.

W związku z faktem, iż dniu 28.08.2020 r. rozstrzygnięto przetarg na realizację zadania pn. „Budowa sieci wodociągowej w miejscowości Uniegoszcz – Gmina Lubań, dz. nr 244/40” z planowanym terminem wykonania przedmiotowego zadania – do 20 listopada 2020r. Wójt Gminy Lubań podjął decyzję o wstrzymaniu czynności związanych z przygotowaniem działek do sprzedaży (działki które będą dozbrojone w sieć wodociągową) do czasu zakończenia inwestycji.

Zgodnie z opinią rzeczoznawcy majątkowego, bardziej opłacalne dla Gminy było wstrzymanie sprzedaży działek do czasu zakończenia budowy sieci wodociągowej i aktualizacja operatów szacunkowych z uwzględnieniem dozbrojenia działek.

Uwzględniając powyższe, pomimo dużego zainteresowania nabyciem działek zlokalizowanych w Uniegoszczy, gmina Lubań planuje finalizację ich sprzedaży w 2021 r.

W okresie z który składana jest informacja nie uległa zmianie powierzchnia gruntów przekazanych w użytkowanie wieczyste. Na dzień 21.12.2020 r. powierzchnia gruntów oddanych w użytkowanie wieczyste wynosiła 2,35 ha.

Na dzień 31.12.2020 r. powierzchnia gruntów przekazanych w użyczenie wynosiła 14,86 ha.

Według stanu na dzień 31.12.2020 r. w użyczeniu znajdowały się m.in.:

- ✓ boiska w Pisarzowicach, Henrykowie Lubańskim, Kościelnikach Dolnych, Radogoszczy, Radostowie Średnim,
- ✓ remizy strażackie w Pisarzowicach, Mściszowie, Radostowie Górnym i Henrykowie Lubańskim,
- ✓ świetlice w Pisarzowicach, Mściszowie, Radostowie Średnim i Pisarzowicach,
- ✓ biblioteki w Pisarzowicach, Radostowie Średnim i Radogoszczy,
- ✓ budynek po szkole w Henrykowie Lubańskim – Centrum Integracji Społecznej,
- ✓ część budynku po szkole w Mściszowie,
- ✓ część budynku – siedziba Urzędu Gminy Lubań (pokoje używane przez GOPS, GZEAS i GOKiS),
- ✓ działki w Nawojowie Łużyckim (teren w obszarze nieczynnego wysypiska odpadów komunalnych,
- ✓ działka w Jałowcu (motocross),
- ✓ działki pod lokalizację pojemników na używaną odzież w Henrykowie Lubańskim, Radostowie Dolnym i Uniegoszczu.

W okresie 01.01.2020 r. – 31.12.2020 r. w użyczenie przekazano:

- ✓ bibliotekę w Radostowie Średnim
- ✓ bibliotekę w Radogoszczy
- ✓ świetlicę w Radogoszczy
- ✓ działkę pod lokalizację 2 pojemników na używaną odzież w Uniegoszczu.

W okresie 01.01.2020 r. – 31.12.2020 r. nie uległa zmianie powierzchnia gruntów przekazanych w trwałe zarząd i wynosiła 2,50 ha.

W badanym okresie nastąpiło nieodpłatne przekazanie w drodze zasiedzenia nieruchomości o pow. 0,20 ha położonej w Pisarzowicach, gmina Lubań.

Osoba użytkująca działkę wystąpiła do Sądu o zasiedzenie przedmiotowej nieruchomości. Sąd Rejonowy w Lubaniu I Wydział Cywilny stwierdził, że wnioskodawca nabył w drodze zasiedzenia z dniem 2 października 2005 r. prawo własności do ww. działki.

Ponadto w okresie za który składana jest informacja - na wniosek Gminy Lubań, została zawarta ugoda pomiędzy Gminą Lubań i pozostałymi współwłaścicielami nieruchomości zabudowanej

budynkiem mieszkalno-gospodarczym i 4 budynkami gospodarczymi zlokalizowanymi w Uniegoszczy, gmina Lubań.

W wyniku częściowego zniesienia współwłasności Gmina Lubań stała się właścicielem działki o pow. 0,1051 ha zabudowanej budynkiem gospodarczym, a pozostali współwłaściciele właścicielami działki o pow. 0,24 ha zabudowanej budynkiem mieszkalno - gospodarczym i 3 budynkami gospodarczymi za dopłatą w wysokości 2.300,00 zł na rzecz Gminy Lubań.

7. REALIZACJA POLITYKI DEMOGRAFICZNEJ

W roku 2020 w stosunku do roku 2019 liczba mieszkańców zmniejszyła się o 60 osób.

Zgodnie z danymi Urzędu Gminy Lubań liczba osób zameldowanych na pobyt stały i czasowy na dzień 31.12.2020 r. wynosiła 6451. W strukturze mieszkańców dostrzegalna jest niewielka przewaga mężczyzn (50,19%) nad kobietami (49,81%).

Najwięcej mieszkańców jest w miejscowości Pisarzowice (1589) i Henryków Lubański (771). Najmniej zamieszkałe są natomiast miejscowości Jałowiec (248), Radostów Dolny (277) i Radostów Górny (281).

W 2020 r. przyrost naturalny w Gminie Lubań był ujemny. Urodziło się 57, a zmarło 76 osób.

W poniższej tabeli statystyka ilościowa mieszkańców w poszczególnych miejscowościach.

L.p.	Miejscowość	Liczba ludności na dzień 31.12.2020 r.
1.	Pisarzowice	1589
2.	Henryków Lubański	771
3.	Uniegoszcz	565
4.	Radostów Średni	474
5.	Kościelnik	473
6.	Kościelniki Dolne	394
7.	Mściszów	368
8.	Radogoszcz	360
9.	Nawojów Śląski	336
10.	Nawojów Łużycki	315
11.	Radostów Górny	281
12.	Radostów Dolny	277
13.	Jałowiec	248

8. REALIZACJA POLITYKI W ZAKRESIE GOSPODARKI ODPADAMI

I. CEL PRZYGOTOWANIA ANALIZY.

Zgodnie z art. 3 ust.2 pkt 10, art. 9 tb ust.1 ustawy z dnia 13 września 1996 r. o utrzymaniu czystości i porządku w gminach (tj. Dz. U. z 2020 r. poz. 1490 ze zm.), jednym z zadań gminy jest dokonanie corocznej analizy stanu gospodarki odpadami komunalnymi, w celu weryfikacji możliwości technicznych i organizacyjnych w zakresie gospodarowania odpadami komunalnymi. Celem analizy jest zweryfikowanie możliwości gminy w zakresie przetwarzania niesegregowanych (zmieszanych) odpadów komunalnych, odpadów zielonych oraz pozostałości z sortowania i pozostałości z mechaniczno - biologicznego przetwarzania odpadów komunalnych przeznaczonych do składowania, a także potrzeb inwestycyjnych związanych z gospodarowaniem odpadami komunalnymi, kosztów poniesionych w związku z odbieraniem, odzyskiem, recyklingiem i unieszkodliwianiem odpadów komunalnych, w podziale na wpływy, wydatki i nadwyżki z opłat za gospodarowanie odpadami komunalnymi. Ponadto ma również dostarczyć informacji o liczbie mieszkańców, liczbie właścicieli nieruchomości, którzy nie dopełnili obowiązku złożenia deklaracji o wysokości opłaty za gospodarowanie odpadami komunalnymi. Na podstawie informacji pochodzących z rocznych sprawozdań za 2019 rok z realizacji zadań z zakresu gospodarowania odpadami komunalnymi należy przedstawić dane o ilości odpadów komunalnych wytwarzanych na terenie gminy, a w szczególności zmieszanych odpadów komunalnych, odpadów zielonych odbieranych z terenu gminy oraz powstających z przetwarzania odpadów komunalnych pozostałości z sortowania i pozostałości z mechaniczno-biologicznego przetwarzania odpadów komunalnych przeznaczonych do składowania. Opracowanie niniejszej analizy oparte zostało na sprawozdaniach złożonych przez podmioty odbierające odpady komunalne od właścicieli nieruchomości, podmioty prowadzące punkty selektywnego zbierania odpadów komunalnych oraz rocznego sprawozdania z realizacji zadań z zakresu gospodarowania odpadami komunalnymi oraz innych dostępnych danych, mających wpływ na koszty systemu gospodarowania odpadami komunalnymi. Prezentowana analiza obejmuje okres funkcjonowania systemu gospodarowania odpadami komunalnymi na terenie gminy Lubań od 1 stycznia 2020 r. do 31 grudnia 2020 r. i służy zidentyfikowaniu problemów, określeniu celów i działań niezbędnych dla stworzenia efektywnego i zintegrowanego systemu gospodarowania odpadami.

II. GOSPODARKA ODPADAMI KOMUNALNYMI

Zagadnienia ogólne

W wyniku zorganizowanego w 2019 roku przetargu nieograniczonego podmiotem świadczącym usługę odbioru i transportu odpadów komunalnych od właścicieli nieruchomości zamieszkałych i nieruchomości na których nie zamieszkują mieszkańcy, a powstają odpady komunalne jest Zakład Gospodarki i Usług Komunalnych Sp. z o.o, w Lubaniu. Umowa w zakresie odbierania i transportu odpadów komunalnych została zawarta na czas określony tj. od dnia 1 lipca 2019 r. do dnia 30 czerwca 2023 r. (Umowa Nr 118/2019). Odpady komunalne odebrane z terenu gminy Lubań przekazywane są do Instalacji Przetwarzania Odpadów Komunalnych przy ul. Bazaltowej 1 w Lubaniu.

Selektywna zbiórka odpadów komunalnych

Odpady komunalne z terenu Gminy Lubań odbierane są w postaci zmieszanej i selektywnej. Zgodnie z Regulaminem utrzymania czystości i porządku na terenie gminy prowadzona jest selektywna zbiórka następujących frakcji odpadów:

- ✓ papier i tektura,
- ✓ metale i tworzywa sztuczne,
- ✓ szkło i odpady opakowaniowe ze szkła,
- ✓ bioodpady, w tym odpady zielone.

Mieszkańcy prowadzą selektywną zbiórkę odpadów komunalnych w systemie:

- ✓ indywidualnym (zbiórka „u źródła”), polegającym na selektywnym zbieraniu i odbieraniu odpadów komunalnych gromadzonych w przystosowanych do tego celu pojemnikach i workach o poj.120 l;
- ✓ zbiorowym polegającym na zbieraniu i odbieraniu odpadów komunalnych gromadzonych w przystosowanych do tego celu pojemnikach, ustawionych w punktach o systemie gniazdowym przeznaczonych dla kilku nieruchomości zamieszkałych;

Odpady zielone, powstające w wyniku pielęgnacji zieleni na nieruchomościach zamieszkałych są kompostowane w przydomowych kompostownikach, jeżeli nie powoduje to uciążliwości dla użytkowników sąsiednich nieruchomości lub też są gromadzone w pojemnikach na bioodpady, znajdujących się na nieruchomości.

Mieszkańcy gminy Lubań mają również dostęp do dwóch Punktów Selektywnego Zbierania Odpadów Komunalnych (PSZOK):

1. Punkt Selektywnego Zbierania Odpadów Komunalnych w Radostowie Dolnym, czynny w każdą pierwszą i третią sobotę miesiąca w godzinach od 12:00 do 17:00, z wyjątkiem świąt i dni

wolnych od pracy. Do wskazanego punktu przyjmowane są nieodpłatnie w ramach pobieranej miesięcznej opłaty za gospodarowanie odpadami komunalnymi następujące frakcje selektywnie zebranych odpadów:

- ✓ szkło,
- ✓ papier,
- ✓ metale;
- ✓ opakowania wielomateriałowe,
- ✓ odpady budowlane i rozbiórkowe w postaci gruzu (cegła, beton),
- ✓ zużyty sprzęt elektryczny i elektroniczny,
- ✓ zużyte żarówki,
- ✓ meble i inne odpady wielkogabarytowe,
- ✓ zużyte opony pochodzące wyłącznie z rowerów, wózków, motorowerów i motocykli oraz pojazdów o dopuszczalnej masie całkowitej nie przekraczającej 3,5 tony,
- ✓ zużyte baterie i akumulatory,
- ✓ tekstylia i odzież,
- ✓ problematyczne odpady komunalne (m. in. puszki po farbach, lakierach, aerozoluach, zużyte smary, oleje, kleje).

2. Punkt Selektywnego Zbierania Odpadów Komunalnych przy Centrum Utylizacji Odpadów Gminy Lubań znajdujący się przy ul. Bazaltowej 1 czynny w poniedziałek, wtorek, czwartek i piątek w godzinach 7:00 – 18:00 oraz w soboty w godzinach 9:00 – 15:00, w którym można nieodpłatnie pozostawić następujące frakcje selektywnie zebranych odpadów:

- ✓ opakowania szklane;
- ✓ opakowania z tworzyw sztucznych;
- ✓ opakowania wielomateriałowe;
- ✓ papier i tektura;
- ✓ metale;
- ✓ odpady komunalne ulegające biodegradacji w tym odpady zielone
- ✓ odpady budowlane i rozbiórkowe w postaci gruzu
- ✓ szkło okienne (bez ram);
- ✓ zużyty sprzęt elektryczny i elektroniczny;
- ✓ zużyte żarówki;
- ✓ meble i inne odpady wielkogabarytowe;
- ✓ zużyte opony pochodzące wyłącznie z rowerów, wózków, motorowerów i motocykli oraz pojazdów o dopuszczalnej masie całkowitej nie przekraczającej 3,5 tony;

- ✓ zużyte baterie i akumulatory;
- ✓ tekstylia i odzież;
- ✓ problematyczne odpady komunalne (m. in. puszki po farbach, lakierach, aerozolach, zużyte smary, oleje, kleje);
- ✓ papa;
- ✓ przeterminowane leki.

Dodatkowo zużyty sprzęt elektryczny i elektroniczny, odpady wielkogabarytowe, zużyte opony odbierane są w ramach tzw. wystawek organizowanych jeden raz w roku zgodnie z ustalonym harmonogramem podanym do wiadomości publicznej.

3. Analiza opłat oraz kosztów poniesionych w związku z odbieraniem, odzyskiem, recyklingiem i unieszkodliwianiem odpadów komunalnych.

Z pobranych opłat za gospodarowanie odpadami komunalnymi gmina pokrywa koszty funkcjonowania systemu gospodarowania odpadami komunalnymi, które obejmują koszty:

- 1) odbierania, transportu, zbierania, odzysku i unieszkodliwiania odpadów komunalnych;
- 2) tworzenia i utrzymania punktów selektywnego zbierania odpadów komunalnych;
- 3) obsługi administracyjnej systemu;
- 4) edukacji ekologicznej w zakresie prawidłowego postępowania z odpadami komunalnymi;

Zgodnie z ustawą o utrzymaniu czystości i porządku w gminach właściciele nieruchomości w zamian za usługę odbierania i zagospodarowania odpadów komunalnych zobowiązani są uiszczać na rzecz gminy miesięczną opłatę za gospodarowanie odpadami komunalnymi.

Zgodnie z treścią uchwały Nr IV/20/2015 Rady Gminy Lubań z dnia 9 marca 2015r. *w sprawie wyboru metody ustalenia opłaty za gospodarowanie odpadami komunalnymi oraz stawki tej opłaty* - wysokość opłaty uzależniona była od wielkości gospodarstwa domowego oraz zadeklarowanego sposobu zbierania odpadów komunalnych i obowiązywała w okresie od 01.05.2015r. do 1.09.2020 r. Obowiązujące w tym okresie stawki przedstawiają się w sposób następujący:

1. Selektywna zbiórka odpadów z wykorzystaniem przydomowego kompostownika:

- 16,00 zł miesięcznie - gospodarstwo domowe, w którym zamieszkuje 1 osoba,
- 30,00 zł miesięcznie - gospodarstwo domowe, w którym zamieszkuje 2 osoby,
- 40,00 zł miesięcznie - gospodarstwo domowe, w którym zamieszkuje od 3 do 4 osób,
- 50,00 zł miesięcznie - gospodarstwo domowe, w którym zamieszkuje 5 i więcej osób.

2. Selektywna zbiórka z wykorzystaniem pojemnika na odpady ulegające biodegradacji:

- 19,00 zł miesięcznie - gospodarstwo domowe, w którym zamieszkuje 1 osoba,

33,00 zł miesięcznie - gospodarstwo domowe, w którym zamieszkuje 2 osoby,
43,00 zł miesięcznie - gospodarstwo domowe, w którym zamieszkuje od 3 do 4 osób,
53,00 zł miesięcznie - gospodarstwo domowe, w którym zamieszkuje 5 i więcej osób.

3. Brak selektywnej zbiórki odpadów:

33,00 zł miesięcznie - gospodarstwo domowe, w którym zamieszkuje 1 osoba,
53,00 zł miesięcznie - gospodarstwo domowe, w którym zamieszkuje 2 osoby,
67,50 zł miesięcznie - gospodarstwo domowe, w którym zamieszkuje od 3 do 4 osób,
88,50 zł miesięcznie - gospodarstwo domowe, w którym zamieszkuje 5 i więcej osób.

Zgodnie z treścią art. 1 ustawy z dnia 19 lipca 2019 r. o zmianie ustawy o utrzymaniu czystości i porządku w gminach oraz niektórych innych ustaw (Dz.U. z 2019 r. poz. 1579, z późn. zm.) ustawodawca wprowadził zmiany ustawy u.c.p.g., zgodnie z którymi rada gminy miała obowiązek dostosowania uchwał do znowelizowanych przepisów w terminie do dnia 31 grudnia 2020 r. Zgodnie z art. 5 ust. 1 pkt. 3 u.c.p.g. obowiązkiem właścicieli nieruchomości jest zbieranie w sposób selektywny na terenie nieruchomości odpadów komunalnych. W świetle znowelizowanych przepisów każdy mieszkaniec zobowiązany jest do segregacji odpadów komunalnych i nie było już możliwości wyboru ponoszenia wyższej opłaty za gospodarowanie odpadami komunalnymi w zamian za zwolnienie z obowiązku segregacji.

Uchwałą Nr XXVII/154/2020 Rady Gminy Lubań z dnia 7 lipca 2020 r. w sprawie wyboru metody ustalenia opłaty za gospodarowanie odpadami komunalnymi oraz ustalenia wysokości stawki tej opłaty na terenie Gminy Lubań zmieniła się metoda ustalenia wysokości opłaty za gospodarowanie odpadami komunalnymi, która stanowi iloczyn liczby mieszkańców oraz stawki opłaty.

Opłata za gospodarowanie odpadami komunalnymi zbieranymi i odbieranymi w sposób selektywny od 1 września 2020 r. wynosiła **20,00 zł miesięcznie** od osoby. Ponadto ustalono wysokość miesięcznego zwolnienia w części z opłaty właścicieli nieruchomości zabudowanych budynkami mieszkalnymi jednorodzinnymi, którzy kompostują bioodpady stanowiące odpady komunalne w kompostowniku przydomowym w wysokości 2,00 zł miesięcznie od każdego mieszkańca. W przypadku gdy właściciel nieruchomości nie wypełnia obowiązku zbierania odpadów komunalnych w sposób selektywny, obowiązuje stawka opłaty podwyższonej, w wysokości 40,00 zł miesięcznie od każdej osoby zamieszkującej nieruchomość. Wysokość opłaty podwyższonej określa wójt w drodze decyzji za miesiąc lub miesiące, w których nie wypełniono obowiązku segregacji.

Ponadto zgodnie z art. 6j ust. 3 b u.c.p.g. w przypadku nieruchomości, na których nie zamieszkują mieszkańcy a powstają odpady komunalne, opłata za gospodarowanie odpadami stanowi iloczyn zadeklarowanej liczby pojemników/worków, przeznaczonych do zbierania odpadów komunalnych powstających na danej nieruchomości oraz stawki opłaty, o której mowa w art. 6k ust.1

pkt 2 w u.c.p.g. tj. stawki opłaty za pojemnik lub worek o określonej pojemności. Za pojemnik o pojemności 1100 l wysokość miesięcznej opłaty za gospodarowanie odpadami komunalnymi wynosi 58,21 zł, za worek o pojemności 120 l - 18,19 zł natomiast za pojemnik o mniejszej lub większej pojemności stawki opłaty ustala się wprost proporcjonalnie do ich wielkości i w roku 2020 wynoszą:

18,19 zł za worek o pojemności 120 l,
3,18 zł za pojemnik o pojemności 60 l,
5,82 zł za pojemnik o pojemności 110 l,
6,35 zł za pojemnik o pojemności 120 l,
12,70 zł za pojemnik o pojemności 240l,
58,21 zł za pojemnik o pojemności 1100 l.

Jeżeli właściciel nieruchomości nie wypełnia obowiązku zbierania odpadów komunalnych w sposób selektywny, obowiązuje podwyższona miesięczna stawka opłaty za pojemnik lub worek na odpady, która wynosi:

36,38 zł za worek o pojemności 120 l,
6,36 zł z za pojemnik o pojemności 60 l,
11,64 zł za pojemnik o pojemności 110 l,
12,70 zł za pojemnik o pojemności 120 l,
25,24 zł za pojemnik o pojemności 240l,
116,42 zł za pojemnik o pojemności 1100 l.

W okresie od 01.01.2020 r. do 31.12.2020 r. systemem odbioru odpadów komunalnych na terenie Gminy Lubań objęto zarówno właścicieli nieruchomości zamieszkałych, jak i właścicieli nieruchomości na których nie zamieszkują mieszkańcy, a powstają odpady komunalne tzw. nieruchomości niezamieszkałe, w których prowadzona jest działalność gospodarcza, sklepy, zakłady produkcyjne, zakłady usługowe, obiekty użyteczności publicznej, szkoły, przedszkola). W zamian za uiszczoną opłatę ZGiUK Lubań odbiera wszystkie odpady komunalne powstające w gospodarstwach domowych. Opłata ponoszona przez właścicieli nieruchomości oprócz odbioru, transportu i zagospodarowania odpadów komunalnych obejmuje także wyposażenie nieruchomości w pojemniki do zbierania odpadów biodegradowalnych, posortowniczych (zmieszanych), stojak oraz worki do selektywnej zbiórki papieru, szkła oraz metali i tworzyw sztucznych, wymianę pojemników lub/i stojaków, jak również utrzymanie pojemników w odpowiednim stanie sanitarnym, porządkowym i technicznym.

Odpady komunalne od właścicieli nieruchomości w 2020 roku były odbierane z następującą częstotliwością:

- 1) z nieruchomości w zabudowie jednorodzinnej oraz z nieruchomości niezamieszkałych:
 - a) odpady posortownicze (zmieszane) - co dwa tygodnie;
 - b) zbierane selektywnie: papier, szkło oraz metale i tworzywa sztuczne – jeden raz w miesiącu;
 - c) odpady ulegające biodegradacji – stosownie do pory roku tj. w okresie od 1 kwietnia do 31 października co dwa tygodnie, w okresie od 1 listopada do 31 marca – jeden raz w miesiącu;
- 2) z nieruchomości w zabudowie wielolokalowej:
 - a) odpady posortownicze (zmieszane) - co dwa tygodnie;
 - b) zbierane selektywnie: papier, szkło oraz metale i tworzywa sztuczne – co dwa tygodnie;
 - c) odpady ulegające biodegradacji – stosownie do pory roku tj. w okresie od 1 kwietnia do 31 października co dwa tygodnie, w okresie od 1 listopada do 31 marca – jeden raz w miesiącu;

Koszty odbioru i transportu oraz za zagospodarowanie odpadów komunalnych od właścicieli nieruchomości zamieszkałych i niezamieszkałych w 2020 r.

Miesiące [2020r.]	Odbiór i transport odpadów [w zł]	Zagospodarowanie odpadów [w zł]
Styczeń	35 100,00	62 084,72
Luty	35 100,00	60 047,95
Marzec	35 100,00	81 433,35
Kwiecień	35 100,00	61 043,98
Maj	35 100,00	68 681,36
Czerwiec	35 100,00	58 141,29
Lipiec	35 100,00	60 964,57
Sierpień	35 100,00	64 011,48
Wrzesień	35 100,00	72 338,56
Październik	35 100,00	68 259,74
Listopad	35 100,00	82 989,30
Grudzień	35 100,00	78 262,86
RAZEM		

Koszty funkcjonowania systemu gospodarki odpadami komunalnymi w 2020r.

1	Dochody otrzymane (wpływy z tytułu opłat za gospodarowanie odpadami komunalnymi od dnia 01.01.2020r. do 31.12.2020r.)	994 685,05 zł
2	Zaległości z tytułu opłaty za gospodarowanie komunalnymi na dzień 31.12.2020r.	296 886,22 zł
3	Wydatki poniesione w 2020r. w związku z funkcjonowaniem systemu gospodarowania odpadami komunalnymi - w tym wydatki poniesione w 2020 roku w związku z odbieraniem, odzyskiem, recyklingiem i unieszkodliwianiem odpadów komunalnych	1 319 327,68 zł 1 229 805,53 zł

4. Informacje dotyczące liczby mieszkańców i złożonych deklaracji

4.1. Liczba mieszkańców zameldowanych na pobyt stały na terenie Gminy Lubań, według danych pochodzących z rejestru mieszkańców gminy na dzień 31.12.2020 r. wynosiła 6451. Systemem gospodarowania odpadami komunalnymi na dzień 31.12.2020 r. objęto 5400 mieszkańców. Różnica pomiędzy liczbą osób zadeklarowanych a zameldowanych na terenie Gminy Lubań wynika m.in. z faktu, że osoby te zamieszkują poza miejscem stałego zameldowania z uwagi na kontynuowaną naukę (uczniowie, studenci) lub pracę, często poza granicami kraju.

4.2. Liczba właścicieli nieruchomości, którzy nie złożyli deklaracji o wysokości opłaty za gospodarowanie odpadami komunalnymi powstającymi na terenie Gminy Lubań.

Według stanu na dzień 31.12.2020 r., działając na podstawie art. 6o ust.1 u.c.p.g Wójt Gminy Lubań nie wydał decyzji określającej wysokość opłaty za gospodarowanie odpadami komunalnymi wobec właścicieli nieruchomości, zobowiązanych do złożenia deklaracji o wysokości opłaty za gospodarowanie odpadami komunalnymi. Na podstawie Uchwały Nr XXVII/154/2020 Rady Gminy Lubań z dnia 7 lipca 2020 r. w sprawie wyboru metody ustalenia opłaty za gospodarowanie odpadami komunalnymi oraz ustalenia wysokości stawki tej opłaty na terenie Gminy Lubań od 1 września 2020 r. dokonano zmiany metody i stawki opłaty za gospodarowanie odpadami komunalnymi. Biorąc pod uwagę powyższe, zaistniała konieczność złożenia nowych deklaracji o wysokości opłaty za gospodarowanie odpadami komunalnymi. Wobec osób uchylających się od ustawowego obowiązku złożenia nowej deklaracji prowadzone były działania informujące zmierzające do realizacji ciężącego obowiązku.

4.3. Liczba właścicieli nieruchomości, którzy nie zawarli umowy, o której mowa w art. 6 ust. 1, w imieniu których gmina powinna podjąć działania, o których mowa w art. 6 ust. 6-12.

Na terenie Gminy Lubań w 2020 roku nie stwierdzono przypadków, skutkujących wydaniem przez Wójta Gminy Lubań decyzji administracyjnej wobec właścicieli nieruchomości, którzy nie są zobowiązani do ponoszenia opłat za gospodarowanie odpadami komunalnymi na rzecz gminy, tj. właścicieli nieruchomości niezamieszkałych, którzy nie zawarli umowy na odbiór odpadów komunalnych.

5. Ilość odpadów komunalnych wytwarzanych na terenie Gminy Lubań.

Na podstawie danych zawartych w sprawozdaniach podmiotów świadczących usługę odbioru i transportu odpadów od właścicieli nieruchomości zamieszkałych (z wyłączeniem odpadów odebranych z terenu Punktu Selektywnego Zbierania Odpadów Komunalnych) i niezamieszkałych na terenie Gminy Lubań wytworzono i odebrano następujące rodzaje i ilości odpadów w okresie od 01.01.2020r do 31.12.2020 r.

Kod odebranych odpadów komunalnych	Rodzaj odebranych odpadów komunalnych	Masa odebranych odpadów komunalnych (Mg)
17 01 01	Odpady betonu oraz gruz betonowy z rozbiórek i remontów	20,5900
17 01 02	Gruz ceglany	3,7200
17 01 03	Odpady innych materiałów ceramicznych i elementów wyposażenia	1,4600
17 01 07	Zmieszane odpady z betonu, gruzu ceglanego, odpadowych materiałów ceramicznych i elementów wyposażenia inne niż wymienione z 17 01 06	4,8800
20 01 01	Papier i tektura	33,8400
20 01 02	Szkło	101,5400
20 01 39	Tworzywa sztuczne	91,2200
20 02 01	Odpady ulegające biodegradacji (nadające się do kompostowania)	187,8000
20 03 01	Niesegregowane (zmieszane) odpady komunalne	1327,4400
20 03 07	Odpady wielkogabarytowe	106,8300

SUMA	1879,320
Łączna masa odebranych odpadów komunalnych z wyłączeniem odpadów budowlanych i rozbiórkowych	1848,6700
Łączna masa odebranych odpadów budowlanych i rozbiórkowych .	30,6500

5.1. Informacja o masie odpadów komunalnych odebranych z Punktów Selektywnej Zbiórki Odpadów Komunalnych

W Punktach Selektywnej Zbiórki Odpadów Komunalnych zebrano następujące rodzaje i ilości odpadów komunalnych:

Kod odebranych odpadów komunalnych	Rodzaj odebranych odpadów komunalnych	Masa odebranych odpadów komunalnych (Mg)
17 01 01	Odpady betonu oraz gruz betonowy z rozbiórek i remontów	64,5200
17 01 02	Gruz ceglany	49,9900
17 01 03	Odpady innych materiałów ceramicznych i elementów wyposażenia	2,2400
17 01 07	Zmieszane odpady z betonu, gruzu ceglano, odpadowych materiałów ceramicznych i elementów wyposażenia inne niż wymienione z 17 01 06	13,6400
20 01 01	Papier i tektura	6,6600
20 01 02	Szkło	10,3100
20 01 39	Tworzywa sztuczne	7,6800
20 01 40	Metale	2,0700
20 02 01	Odpady ulegające biodegradacji	4,5700
20 03 07	Odpady wielkogabarytowe	141,4000
20 01 10	Odzież	7,3300
20 01 35	Zużyte urządzenia elektryczne i elektroniczne inne niż wymienione w 2001 21 i 20 01 23 zawierające niebezpieczne składniki	0,8300

17 03 80	Odpadowa papa	7,8900
20 01 33*	Baterie i akumulatory łącznie z bateriami i akumulatorami wymienionymi w 16 06 01, 16 06 02 lub 16 06 03 oraz niesortowane baterie i akumulatory zawierające te baterie	0,2900
16 01 03	Zużyte opony	23,0400

6. Możliwości przetwarzania niesegregowanych (zmieszanych) odpadów komunalnych, bioodpadów stanowiących odpady komunalne oraz przeznaczonych do składowania pozostałości z sortowania odpadów komunalnych i pozostałości z procesu mechaniczno-biologicznego przetwarzania niesegregowanych (zmieszanych) odpadów komunalnych

Zgodnie z założeniami Wojewódzkiego Planu Gospodarki Odpadami dla Województwa Dolnośląskiego na lata 2016-2020 gmina Lubań należy do zachodniego regionu gospodarki odpadami. Odebrane od właścicieli nieruchomości z terenu gminy Lubań odpady są transportowane przez Zakład Gospodarki i Usług Komunalnych Sp. z o.o. w Lubaniu.

Odpady komunalne z terenu Gminy Lubań są przyjmowane i przetwarzane w Instalacji Przetwarzania Odpadów Komunalnych w Lubaniu:

1) w zakresie mechaniczno-biologicznego przetwarzania odpadów:

- ✓ linia sortownicza odpadów zmieszanych,
- ✓ kompostownia,
- ✓ instalacja do produkcji paliwa alpadów komunalnych, tzw. paliwo alternatywne RDF.

2) w zakresie przetwarzania selektywnie zebranych odpadów zielonych i innych bioodpadów:

3) w zakresie składowania:

- ✓ składowisko odpadów innych niż niebezpieczne.

6. 1. Możliwości przetwarzania zmieszanych odpadów komunalnych

W roku 2020 z terenu Gminy Lubań odebrano 1327,4400 Mg odpadów o kodzie 20 03 01 – niesegregowane (zmieszane) odpady komunalnych, które zostały przekazane do Instalacji do mechaniczno-biologicznego przetwarzania zmieszanych odpadów komunalnych w Lubaniu ul. Bazaltowa 1, 59-800 Lubań.

6.2. Informacja o masie odpadów komunalnych: papieru, metali, tworzyw sztucznych i szkła przygotowanych do ponownego użycia i poddanych recyklingowi i innym procesom odzysku z odpadów odebranych i zebranych z terenu gminy

Kod odpadów przygotowanych do ponownego użycia i poddanych recyklingowi	Rodzaj odpadów przygotowanych do ponownego użycia i poddanych recyklingowi	Masa odpadów przygotowanych do ponownego użycia i poddanych recyklingowi (Mg)
20 01 01	Papier i tektura	35,7300
20 01 02	Szkło	106,7700
20 01 39	Tworzywa sztuczne	87,6400
20 01 40	Metale	2,0700
15 01 01	Opakowania z papieru i tektury	13,4200
15 01 02	Opakowania z tworzyw sztucznych	2,4300
15 01 04	Opakowania z metali	14,3900

7. Osiągnięte wskaźniki recyklingu, przygotowania do ponownego użycia wybranych frakcji odpadów oraz ograniczenia składowania odpadów ulegających biodegradacji.

Zgodnie z Rozporządzeniem Ministra Środowiska z dnia 14 grudnia 2016r. w sprawie poziomów recyklingu, przygotowania do ponownego użycia i odzysku innymi metodami niektórych frakcji odpadów komunalnych (Dz. U. z 2016 poz. 2167) gminy są zobowiązane do osiągnięcia w poszczególnych latach następujących poziomów:

	Poziom recyklingu i przygotowania do ponownego użycia [%]								
	2012r.	2013r.	2014r.	2015r.	2016r.	2017r.	2018r.	2019r.	2020r.
Papier, metal, tworzywa sztuczne, szkło	10	12	14	16	18	20	30	40	<u>50</u>

Jak wynika z powyższej tabeli, poziom recyklingu i przygotowania do ponownego użycia następujących frakcji odpadów: papieru, metali, tworzyw sztucznych i szkła dla 2020 r. wynosi 50%. Łączna masa odpadów komunalnych przygotowanych do ponownego użycia i poddanych recyklingowi w 2020 r. wyniosła 271,3300 Mg .

W Gminie Lubań poziom przygotowania do ponownego użycia i poddanych recyklingowi w/w frakcji w roku 2020 wyniósł 39 %, zatem poziom zakładany nie został osiągnięty.

7.1. Informacja o osiągniętym poziomie recyklingu i przygotowania do ponownego użycia i odzysku innymi metodami odpadów budowlanych i rozbiórkowych innych niż niebezpieczne

Zgodnie z Rozporządzeniem Ministra Środowiska z dnia 14 grudnia 2016r. w sprawie poziomów recyklingu, przygotowania do ponownego użycia i odzysku innymi metodami niektórych frakcji odpadów komunalnych (Dz. U. z 2016 poz. 2167) określony został wymagany w 2020 roku poziom recyklingu, przygotowania do ponownego użycia i odzysku innymi metodami innych niż niebezpieczne odpadów budowlanych i rozbiórkowych – 70%.

Inne niż niebezpieczne odpady budowlane i rozbiórkowe	Poziom recyklingu i przygotowania do ponownego użycia innymi metodami [%]								
	2012r.	2013r.	2014r.	2015r.	2016r.	2017r.	2018r.	2019r.	2020r.
	30	36	38	40	42	45	50	60	<u>70</u>

<u>Kod odebranych odpadów</u>	Rodzaj odebranych odpadów (Mg)	Łączna masa odebranych odpadów (Mg)	Masa odpadów poddanych odzyskowi innymi metodami niż recykling i ponowne użycie (Mg)
17 01 01	Odpady betonu oraz gruz betonowy z rozbiórek i remontów	85,110	85,110
17 01 02	Gruz ceglany	53,710	53,710
17 01 07	Zmieszane odpady z betonu, gruzu ceglanego, odpadowych materiałów ceramicznych i elementów wyposażenia inne niż wymienione w 17 01 06	3,700	3,700

Osiągnięty przez Gminę Lubań poziom recyklingu, przygotowania do ponownego użycia i odzysku innymi metodami innych niż niebezpieczne odpadów budowlanych i rozbiórkowych w roku 2020 wyniósł 100%, czyli poziom został osiągnięty.

7.2. Informacja o osiągniętym poziomie ograniczenia masy odpadów komunalnych ulegających biodegradacji kierowanych do składowania

Gminy zobligowane zostały do ograniczenia masy odpadów komunalnych ulegających biodegradacji kierowanych do składowania. Zgodnie z treścią Rozporządzenia Ministra Środowiska z dnia 15 grudnia 2017r. w sprawie poziomów ograniczenia składowania masy odpadów komunalnych ulegających biodegradacji (Dz. U. z 2017 poz. 2412) poziom ograniczenia składowania masy odpadów komunalnych ulegających biodegradacji dla 2020 r., którego nie można przekroczyć wynosi 35%.

Osiągnięty przez Gminę Lubań poziom ograniczenia masy odpadów komunalnych ulegających biodegradacji przekazywanych do składowania wyniósł 25%, zatem wymagany poziom został osiągnięty.

Podsumowanie

Roczna analiza stanu gospodarki odpadami komunalnymi dokonana została w celu weryfikacji możliwości technicznych, finansowych i organizacyjnych gminy w zakresie gospodarowania odpadami komunalnymi.

Podsumowując dane zawarte w powyższej analizie, Gmina Lubań zapewniła odbiór wszystkich odpadów komunalnych z nieruchomości zamieszkałych, jak i niezamieszkałych na których powstawały odpady.

Wszystkie nieruchomości na jakie została złożona deklaracja o wysokości opłat za gospodarowanie odpadami komunalnymi zostały wyposażone w pojemnik do gromadzenia odpadów komunalnych które w przypadku zużycia zostały sukcesywnie wymienione nieodpłatnie.

Mieszkańcy Gminy mają dostęp do dwóch Punktów Selektywnego Zbierania Odpadów Komunalnych:

1. Punkt Selektywnego Zbierania Odpadów Komunalnych w Radostowie Dolnym, który jest czynny w każdą pierwszą i третią sobotę miesiąca w godzinach od 12:00 do 17:00,

2. Punkt Selektywnego Zbierania Odpadów Komunalnych przy Centrum Utylizacji Odpadów Gminy Lubań znajdujący się przy ul. Bazaltowej 1 czynny w poniedziałek, wtorek, czwartek i piątek w godzinach 7:00 – 18:00 oraz w soboty w godzinach 9:00 – 15:00 gdzie przekazują nieodpłatnie odpady komunalne

W ramach tzw. wystawek, które organizowane są raz w roku, mieszkańcy mogą pozbyć się niepotrzebnych odpadów z nieruchomości co wpływa na estetyczność Gminy oraz zmniejsza ryzyko gromadzenia odpadów w miejscach do tego nieprzeznaczonych.

Osiągnięte przez Gminę Lubań poziomy recyklingu oraz ograniczenia masy odpadów komunalnych ulegających biodegradacji przekazanych do składowania wykazują, że nowy system gospodarki odpadami komunalnymi wymaga dalszych zmian.

9. REALIZACJA POLITYKI OŚWIATOWEJ I KULTURALNEJ

OŚWIATA

W gminie Lubań w 2020 roku funkcjonowały 4 placówki oświatowe :

1. Zespół Szkolno-Przedszkolny w Pisarzowicach, w skład którego wchodzi:
 - ✓ Szkoła Podstawowa im. Noblistów Polskich w Pisarzowicach.
 - ✓ Samorządowe Przedszkole w Pisarzowicach.
2. Zespół Szkolno-Przedszkolny w Radogoszczy, w skład którego wchodzi:
 - ✓ Szkoła Podstawowa w Radogoszczy o strukturze organizacyjnej klas I-III.
 - ✓ Samorządowe Przedszkole w Radogoszczy.
3. Zespół Szkolno –Przedszkolny w Radostowie Średnim, w skład którego wchodzi:
 - ✓ Szkoła Podstawowa w Radostowie Średnim.
 - ✓ Samorządowe Przedszkole w Radostowie Średnim.
4. Zespół Szkolno – Przedszkolny w Kościelniku, w skład którego wchodzi:
 - ✓ Szkoła Podstawowa im. Orła Białego w Kościelniku.
 - ✓ Samorządowe Przedszkole w Kościelniku.

Obsługę finansową dla wszystkich placówek szkolnych prowadzi jednostka organizacyjna Gminy Lubań- Gminny Zespół Ekonomiczno-Administracyjny Szkół w Lubaniu. Sprawozdanie za rok 2020 zostało sporządzone na podstawie danych wynikających z projektów organizacyjnych szkół, danych przekazanych do Systemu Informacji Oświatowej, sprawozdań i danych przekazywanych bezpośrednio przez Dyrektorów Szkół za okres roku szkolnego 2019/2020 obejmujący miesiące styczeń - czerwiec 2020 roku i za okres roku szkolnego 2020/2021 obejmujący miesiące wrzesień - grudzień 2020 roku.

W roku 2020 w szkołach uczyła się następująca liczba uczniów:

Styczeń 2020 - czerwiec 2020

Szkoła	Liczba oddziałów SP+Przedszk	Szkoła Podstawowa	Przedszkole	Liczba uczniów	Liczba dzieci Przedszkole
Zespół Szkolno-Przedszkolny w Pisarzowicach	13	10	3	192 Średnia na oddział 19,2 uczniów	57 Średnia w oddziale 19
Zespół Szkolno-Przedszkolny w Radogoszczy	5	3	2	16 Średnia na oddział 5,3 uczniów	31 Średnia w oddziale 15,5
Zespół Szkolno-Przedszkolny w Radostowie Średnim	10	8	2	118 średnia na oddział 14,7 uczniów	45 Średnia w oddziale 22,5
Zespół Szkolno-Przedszkolny w Kościelniku	10	8	2	130 Średnia na oddział 16,2 uczniów	37 Średnia w oddziale 18,5
Razem w Gminie Lubań	38	29	9	456 Średnia 12,0	170 Średnia 18,8

Wrzesień 2020 - grudzień 2020

Szkoła	Liczba oddziałów	Liczba oddziałów		
	Szkoła Podstawowa	Przedszkole	Liczba uczniów	Liczba dzieci Przedszkole
Zespół Szkolno-Przedszkolny w Pisarzowicach	9	3	186 Średnia na oddział 20,6 uczniów	58 Średnia na oddział 19,3
Zespół Szkolno-	3	2	20	31

Przedszkolny w Radogoszczy			Średnia na oddział 6,6 uczniów	Średnia na oddział 15,5
Zespół Szkolno- Przedszkolny w Radostowie Średnim	8	2	107 Średnia na oddział 13,4 uczniów	44 Średnia na oddział 22
Zespół Szkolno- Przedszkolny w Kościelniku	8	2	126 Średnia na oddział 16,2 uczniów	38 Średnia na oddział 19
Razem w Gminie Lubań	28	9	439 Średnia 15,6	171 Średnia 19

Przeływ uczniów pomiędzy obwodami:

Nazwa szkoły	Uczniowie spoza obwodu uczęszczający do tej szkoły	Uczniowie z obwodu szkoły uczęszczający do innej szkoły	Saldo przepływu
Zespół Szkolno Przedszkolny w Pisarzowicach	31	108	-77
Zespół Szkolno Przedszkolny w Radogoszczy	0	23	-23
Zespół Szkolno Przedszkolny w Radostowie Średnim	7	45	-38
Zespół Szkolno- Przedszkolny w Kościelniku	64	62	+2
RAZEM W GMINIE	102	238	-136

ŚREDNIE WYNIKI Z EGZAMINU ÓSMIOKLASISTY.

Szkoła Podstawowa im Noblistów Polskich w Pisarzowicach.

Przedmiot/liczb a uczniów zdających.	SZKOŁA %	GMINA %	POWIAT %	WOJEWÓDZTWO %
Język polski 32 ucz.	57,6	54,6	55,6	58,8
Matematyka 32 uczniów	41,0	36,2	40,8	44,5
Język angielski 8 uczniów	52,8	48,1	50,7	55,0
Język niemiecki 24 uczniów	43,2	38,6	42,8	44,0

Szkoła Podstawowa im Orła Białego w Kościelniku

Przedmiot/liczb a uczniów.	SZKOŁA%	GMINA%	POWIAT%	WOJEWÓDZTWO %
Język polski 18 ucz.	57,6	54,6	55,6	58,8
Matematyka 18 uczniów	36,,7	36,2	40,8	44,5
Język angielski 18 uczniów	46,9	48,1	50,7	55,0
Język niemiecki 0 uczniów				

Szkoła Podstawowa w Radostowie Średnim

Przedmiot/liczb a uczniów.	SZKOŁA %	GMINA%	POWIAT%	WOJEWÓDZTWO %
Język polski 21 ucz.	47,4	54,6	55,6	58,8
Matematyka	28,6	36,2	40,8	44,5

21 uczniów				
Język angielski 4 uczniów	43,8	48,1	50,7	55,0
Język niemiecki 17 uczniów	32,2	38,6	42,8	44,0

Za rok szkolny 2019/2020 udzielono stypendia dla uczniów za wyniki w nauce i osiągnięcia sportowe. Na stypendia dla uczniów szkół na terenie Gminy Lubań przeznaczono kwotę 27 600 zł.
/wyplacono w miesiacu styczeń 2020 -czerwiec 2020./

Zespół Szkolno-Przedszkolny w Pisarzowicach – 13 000,00

Zespół Szkolno-Przedszkolny w Kościelniku - 7 750,00

Zespół Szkolno-Przedszkolny w Radostowie Średnim. - 6 850,00

W miesiącu kwietniu 2020 roku Gmina Lubań złożyła wniosek o przyznanie grantu - projekt realizowany przez Centrum Projektów Polska Cyfrowa pod nazwą "zdalna Szkoła- -wsparcie Ogólnopolskiej Sieci Edukacyjnej w systemie kształcenia zdalnego. Beneficjentem grantu zostali nauczyciele i uczniowie nie mający warunków technicznych do uczestnictwa w kształceniu zdalnym.

W ramach grantu zakupiono - 24 laptopy na łączną kwotę **59 925,60 zł.**

W związku ze złożonym zapotrzebowaniem placówek szkolnych zaistniała konieczność zakupu ze środków własnych - 16 sztuk laptopów na łączną, **kwotę 40 934,40 zł.**

W miesiącu czerwcu Gmina Lubań ponownie złożyła wniosek o przyznanie grantu w ramach programu "zdalna szkoła + ,, w wyniku którego zakupiono 21 komputerów na łączną **kwotę 52 414,24 zł.**

Podział sprzętu na poszczególne placówki oświatowe:

Placówka szkolna	Ilość komputerów
Zespół Szkolno-Przedszkolny w Pisarzowicach	22 szt.
Zespół Szkolno-Przedszkolny w Radogoszczy	5 szt.
Zespół Szkolno-Przedszkolny w Radostowie Średnim	17 szt.
Zespół Szkolno-Przedszkolny w Kościelniku	17 szt.
RAZEM	61 szt.

Dyrektorzy zawarli umowy z rodzicami i przekazano sprzęt dla uczniów niemających komputerów własnych lub jeżeli w rodzinie jest więcej uczniów korzystających z nauki zdalnej.

Dodatkowo dla potrzebujących uczniów wypożyczono laptopy szkolne.

Rok 2020 był wyjątkowo bardzo trudnym okresem w sferze funkcjonowania placówek oświatowych w związku z COVID -19 - chorobę wywołaną przez koronawirusa SARS -Co V-2.

W związku z sytuacją epidemiologiczną placówki szkolne czasowo ograniczyły funkcjonowanie dostosowując się do Rozporządzeń Ministra Edukacji Narodowej w sprawie szczególnych rozwiązań w okresie czasowego ograniczenia funkcjonowania jednostek systemu oświaty w związku z zapobieganiem, przeciwdziałaniem i zwalczaniem COVID -19. Na bieżąco monitorowano przygotowanie i wprowadzanie wytycznych przeciwepidemicznych Głównego Inspektora Sanitarnego. Szkoły sukcesywnie były zaopatrywane w płyny dezynfekujące, maseczki, termometry.

We wszystkich placówkach szkolno- przedszkolnych Gminy Lubań była organizowana i udzielana pomoc uczniom ze specjalnymi potrzebami edukacyjnymi. Są to uczniowie niepełnosprawni, niedostosowani społecznie ze specyficznymi trudnościami w uczeniu się, z zaburzeniami komunikacji językowej, przewlekle chorzy, z niepowodzeniami edukacyjnymi oraz szczególnie uzdolnionymi. Podstawą do udzielenia pomocy są orzeczenia i opinie Poradni Psychologiczno-Pedagogicznej oraz wnioski wychowawców, nauczycieli.

W związku z powyższym uczniowie objęci są dodatkowymi zajęciami z terapii pedagogicznej, zajęciami z logopedą, zajęciami korekcyjno-kompensacyjnymi, zajęciami rewalidacyjnymi, neurologopedią, sensoryką, gimnastyką korekcyjną, zajęciami dydaktyczno- wyrównawczymi z języka polskiego, matematyki, nauczanie indywidualne. Zaznaczyć trzeba, że organizacja zajęć stwarza bardzo duże wyzwanie zarówno dla Dyrektorów placówek jak i organu prowadzącego ze względu na dodatkowe środki z budżetu na pokrycie kosztów organizacji tych zajęć, ponieważ znaczna część wydanych orzeczeń i opinii jest w trakcie roku szkolnego i uczniowie ci nie są uwzględnieni w subwencji oświatowej na dany rok. Zgodnie z wydawanymi Rozporządzeniami Ministerstwa Edukacji Narodowej i wytycznymi Dolnośląskiego Kuratora Oświaty realizowano zajęcia dydaktyczno-wychowawcze i opiekuńcze. Prowadzono w tym okresie zajęcia stacjonarne jak i w trybie zdalnym. We wszystkich szkołach odbyły się egzaminy klas VIII.

Prowadzono konsultacje indywidualne z uczniami, rodzicami.

Wszystkie placówki szkolne na terenie Gminy Lubań w 2020 roku organizowały zadania edukacyjne, promujące, aktywizujące, realizowano wiele programów i projektów zewnętrznych i własnych oraz inne wynikające z zadań statutowych szkół. W placówkach szkolnych realizowane było nauczanie zdalne z wykorzystaniem platformy Microsoft Team, pakietu Microsoft Office, stron internetowych: Pinterest, SuperKid, nagrań do ćwiczeń i podręcznika zamieszczonego na stronie Oxford University Press, Online Practice - portal z interaktywnymi ćwiczeniami skorelowany z poszczególnymi podręcznikami.

Realizacja projektów:

- ✓ „Przedszkolaki przyszłością Gminy – równy dostęp do wysokiej jakości edukacji przedszkolnej poprzez stworzenie oddziałów integracyjnych na terenie Gminy Lubań”,- projekt realizowany w ZSP Kościelnik.
- ✓ „Lepsza edukacja szansą na sukces – podniesienia jakości kształcenia oraz rozwój zainteresowań uczniów z Gminy Lubań”- projekt realizowany w ZSP Kościelnik, ZSP Radostów Średni, ZSP Pisarzowice.

Realizacja przez GZEAS Projektu :

- ✓ Lepsza edukacja szansą na sukces podniesienia jakości kształcenia oraz rozwój zainteresowań uczniów z Gminy Lubań".

	roczny plan finansowy	wydatki wykonane	% Wykonania rocznych planów finansowych
OGÓLEM	284853,00	260995,49	91,62%
ZSP Pisarzowice		79363,14	
ZSP Radostów		54388,37	
ZSP Kościelnik		70095,83	
GZEAS Lubań		57148,15	

KADRA NAUCYCIELSKA.**1. Zatrudnienie na podstawie SIO - marzec 2020**

Nazwa szkoły	Pelnozatrudnieni liczba osób.	Liczba etatów	Niepeł nozatrudnie ni liczba osób	Liczba etatów niepełnozatr udnieni.	Razem ilość osób	Razem w etatach
Zespół Szkolno Przedszkolny w Pisarzowicach	29	29	6	2,87	35	31,87
Zespół Szkolno Przedszkolny w Radogoszczy	12	12	6	2,35	18	14,35
Zespół Szkolno Przedszkolny w Radostowie Średnim	18	18	10	4,80	28	22,80
Zespół Szkolno- Przedszkolny w Kościelniku	15	15	4	1,72	19	16,72
RAZEM GMINA	74	74	26	11,74	100	85,74

W okresie marzec-czerwiec 2020 - wprowadzono aneksy do projektów organizacyjnych w związku z czym występowały zmiany w zatrudnieniu związane z przydziałem dodatkowych godzin dla nauczycieli, zatrudnieniem w niepełnym wymiarze. Aneksy związane z organizacją pomocy uczniom ze specjalnymi potrzebami edukacyjnymi, urlopami dla podratowania zdrowia i innymi związanymi z organizacją szkoły.

2. Zatrudnienie na podstawie projektu organizacyjnego - wrzesień 2020.

Nazwa szkoły	Pełnozatrudnieni liczba osób.	Liczba etatów	Niepełnozatrudnieni liczba osób	Liczba etatów niepełnozatrudnieni.	Razem ilość osób	Razem w etatach
Zespół Szkolno Przedszkolny w Pisarzowicach	30	30	0	0	30	30,0
Zespół Szkolno Przedszkolny w Radogoszczy	10	10	3	1,22	13	11,22
Zespół Szkolno Przedszkolny w Radostowie Średnim	18	18	6	2	24	20,00
Zespół Szkolno- Przedszkolny w Kościelniku	18	18	3	0,80	21	18,80
RAZEM GMINA	76	76	12	4,02	88	80,02

W okresie wrzesień- grudzień 2020 - wprowadzano aneksy do projektów organizacyjnych w związku z czym występowały zmiany w zatrudnieniu związane z przydziałem dodatkowych godzin dla nauczycieli, zatrudnieniem w niepełnym wymiarze. Aneksy związane z organizacją pomocy uczniom ze specjalnymi potrzebami edukacyjnymi, urlopami dla podratowania zdrowia i innymi związanymi z organizacją szkoły.

3. Zatrudnienie w placówkach z podziałem na awans zawodowy nauczycieli.

Nazwa szkoły	Nauczyciel stażysta	Nauczyciel kontraktowy	Nauczyciel mianowany	Nauczyciel dyplomowany
Zespół Szkolno Przedszkolny w Pisarzowicach	1	2	6	20
Zespół Szkolno Przedszkolny w Radogoszczy	1	4	2	6
Zespół Szkolno Przedszkolny w Radostowie Średnim	0	3	11	10
Zespół Szkolno-Przedszkolny w Kościelniku	0	3	5	16
RAZEM GMINA	2	12	24	52

4. Nauczyciele bibliotekarze, pedagodzy szkolni.

Nazwa szkoły	Wymiar zatrudnienia bibliotekarz	Wymiar zatrudnienia logopeda	Wymiar zatrudnienia pedagog szkolny
Zespół Szkolno-Przedszkolny w Pisarzowicach	20 godz. (0,66)	14 godz. (0,63)	1 etat
Zespół Szkolno-	10 godz. (0,33)	6 godz. (0,27)	5 godz. (0,22)

Przedszkolny w Radogoszczy			
Zespół Szkolno- Przedszkolny w Radostowie Średnim	15 godz. (0,5)	14 godz. (0,63)	12godz. (0,50)
Zespół Szkolno- Przedszkolny w Kościelniku	15 godz. (0,5)	6 godz. (0,27)	1

Od 1 września 2020 roku zatrudniono w ZSP w Pisarzowicach na cały etat nauczyciela psychologa , który w ramach swojej pracy współdziała ze wszystkimi placówkami szkolnymi na terenie Gminy.

FINANSE

SUBWENCJA OŚWIATOWA NA 2020 ROK - 5 338428,00

Ogółem wydatki poniesione w oświacie i administracji w 2020 roku.

	roczny plan finansowy	wydatki wykonane	% Wykonania rocznych planów finansowych
OGÓŁEM	11951799,46	11019626,45	92,20%
ZSP Radogoszcz	1582697,78	1442130,13	91,12%
ZSP Pisarzowice	3755882,91	3501541,87	93,23%
ZSP Radostów	2511016,85	2355984,01	93,83%
ZSP Kościelnik	2661444,92	2491754,95	93,62%
GZEAS Lubań	1440757,00	1228215,49	85,25%

w tym

1. Wykonanie wydatków placowych i pochodnych od plac (§ 4010, 4120, 4170, 4780) za 2020

	roczny plan finansowy	wydatki wykonane	% Wykonania rocznych planów finansowych
OGÓŁEM	8199971,00	7805580,98	95,19%
ZSP Radogoszcz	1132356,00	1061016,26	93,70%
ZSP Pisarzowice	2704261,00	2562243,99	94,75%
ZSP Radostów	1790833,00	1741033,67	97,22%
ZSP Kościelnik	1910752,00	1846507,21	96,64%
GZEAS Lubań	661769,00	594779,85	89,88%

1a. Wypłata jednorazowego dodatku uzupełniającego dla nauczycieli za rok 2020 zgodnie z art. 30 Karty Nauczyciela.

Od kilku już lat nie wypłacany jest jednorazowy dodatek uzupełniający .Nauczyciele osiągają średnie wynagrodzenie w poszczególnych stopniach awansu zawodowego ,poprzez efektywne wykorzystanie godzin ponadwymiarowych przepracowanych na rzecz ucznia , przyznawanych zajęć dodatkowych z uczniem.

1b.Wypłacone odprawy emerytalne ,nagrody jubileuszowe.

	odprawa emerytalna	nagroda jubileuszowa
OGÓŁEM	34347,09	97539,97
ZSP Radogoszcz	0,00	35957,11
ZSP Pisarzowice	0,00	26011,03
ZSP Radostów	17644,74	6875,07
ZSP Kościelnik	16702,35	28696,76
GZEAS Lubań	0,00	0,00

2.Wypłacone wynagrodzenia za godziny ponad wymiarowe, zastępstwa ,nauczanie, indywidualne, świetlice i inne.

Nazwa placówki	Godz. Ponadwym.	Płatne Zast.	Godz. świetlicy	Naucz. Indywid.	Rewalidacja	wycieczki	Wynagrodzenie : pedagog	RAZEM
----------------	-----------------	--------------	-----------------	-----------------	-------------	-----------	-------------------------	-------

							logopeda	
ZSP Kościelnik	81559,31	14295,94	24709,52	0,00	0,00	777,16	95481,47	216823,40
ZSP Pisarzowice	104478,45	28921,23	62310,50	0,00	16975,01	626,16	56533,54	269,844,89
ZSP Radogoszcz	36330,53	4761,62	27838,58	0,00	0,00	0,00	29084,32	98015,05
ZSP Radostów	75273,40	26373,69	31235,13	26941,05	20654,66	0,00	42569,39	223047,23
OGÓLEM	297641,69	74352,48	146083,73	26941,05	37629,67	1403,3 2	223668,72	807730,66

3. Wypłacone świadczenia na rzecz osób fizycznych/dodatek wiejski ,zapomogi zdrowotne dla nauczycieli, 500+ dla nauczycieli ,świadczenia na start dla nauczycieli, odprawy art.20 KN.

	Dodatek wiejski	500+ nauczyciel	Świadczenie na start	Zapomogi zdrowotne	Odprawa art. 20KN	RAZEM
ZSP Kościelnik	85080,22	7499,00	0,00	0,00		92579,22
ZSP Pisarzowice	121305,55	7657,76	1000,00	0,00		129963,31
ZSP Radogoszcz	49416,89	3499,98	0,00	1000,00	32217,60	86134,47
ZSP Radostów	86685,57	7405,97	0,00	0,00		94091,54
OGÓLEM	342488,23	26062,71	1000,00	1000,00	32217,60	402768,54

4. Koszty związane z dofinansowaniem kształcenia nauczycieli zgodnie z art.70a KN

Placówka	Kwota
ZSP Kościelnik	2948,00
ZSP Pisarzowice	6252,40
ZSP Radogoszcz	699,00
ZSP Radostów	6854,34
OGÓLEM	16753,74

5. Usługi terapeutyczne-integracja sensoryczna oraz rehabilitacja ruchowa z uczniami i wychowankami o specjalnych potrzebach edukacyjnych.

Placówka	kwota
OGÓŁEM	12800,00
ZSP Pisarzowice	8610,00
ZSP Radostów	3310,00
ZSP Kościelnik	880,00

6. Nakłady Finansowe - koszty rzeczowe w 2020 roku

Nazwa placówki	Olej grzewczy	Energia	Gospod. Komunalna	Usługi bank, tel. ubezpieczenia .monitor	Środki czystości. art .chemia Papier. Tonery itp.	Remonty Przeglądy, naprawy	Wyposaż. , licencje oprogram. komputer. Nagrody ucznia	Kursy, Szkolenia Prac.	Razem
ZSP Kościelnik	43435,89	12103,77	25467,84	5356,92	16807,00	10058,51	32118,86	310,00	102222,90
ZSP Pisarzowice	99341,88	20585,95	10909,32	14543,83	23476,38	24455,68	39869,38	1264,40	135104,94
ZSP Radogoszcz	20294,79	4712,17	4605,24	3970,15	4423,08	3252,90	1622,65	500,00	23131,19
ZSP Radostów	23610,69	7240,12	4121,64	4979,60	18283,94	12742,22	15562,26	3610,00	66539,79
OGÓŁEM	186682,89	44642,01	45149,04	28850,50	62990,40	50509,31	89173,15	5684,40	303867,62

GZEAS									
Licencje, abon.	Podatek Środ .transp.	Dowozy PKS	Zakup Olej napędowy	Naprawy autobusu	Inne usługi	Ubezpiecz autobus	Zakup sprzętu i wyposażenia Remont pomieszczeń	Zakupy Tusze, toner papier, druki	Audyt
12522,26	1392,00	270340,39	3240,04	2564,66	3513,32	956,06	2070,58	3093,70	8856,0
OGÓLEM 308548,97									

7. Ubezpieczenie mienia.

Nazwa placówki	kwota
ZSP Kościelnik	7706,95
ZSP Pisarzowice	14182,39
ZSP Radogoszcz	4748,13
ZSP Radostów	4986,02
Ogółem	31623,49

8. Wyplacone środki pieniężne na zwrot kosztów dotacji dla przedszkoli publicznych i niepublicznych dla Gmin do których uczęszczają dzieci z Gminy Lubań.

Nazwa placówki	Liczba dzieci w/g stanu na dzień 31.12 2020r.	Gmina Miejska Bolesławiec	Gmina Miejska Lubań	Gmina M-G Leśna	Gmina Miejska Zgorzelec	Gmina M-G Gryfów Śl.	Razem
Ogółem	46	5418,10	364251,58	26778,28	2597,84	2873,62	401919,42
ZSP Kościelnik	14	0,00	104735,37	26778,28	0,00	2873,62	134387,27
ZSP Pisarzowice	12	0,00	104514,29	0,00	2597,84	0,00	107112,13
ZSP Radogoszcz	5	0,00	60089,42	0,00	0,00	0,00	60089,42
ZSP Radostów	15	5418,10	94912,50	0,00	0,00	0,00	100330,60

9. Wykorzystanie dotacji celowej na realizację zadań własnych w zakresie wychowania przedszkolnego w poszczególnych jednostkach oświatowych.

Nazwa placówki	roczny plan finansowy	wydatki wykonane	% Wykonania rocznych planów finansowych
OGÓŁEM	172150,00	167517,92	97,31%
ZSP Kościelnik	40168,00	40018,99	99,63%
ZSP Pisarzowice	57383,00	57267,16	99,80%
ZSP Radogoszcz	32996,00	31082,90	94,20%
ZSP Radostów	41603,00	39148,87	94,10%

Realizacja innych zadań w zakresie oświaty.

Kontrola obowiązku spełniania nauki

W roku szkolnym 2019/2020 wg danych z ewidencji ludności liczba młodzieży w wieku 16-18 lat zameldowanej na terenie Gminy Lubań wyniosła 226 osób. Obowiązek szkolny w Polsce spełnia 217 uczniów, 9 uczniów jest zameldowanych na terenie Gminy, ale obowiązek spełnia za granicą.

Dofinansowanie pracodawcom kosztów kształcenia młodocianych pracowników:

Obowiązek tego zadania wynika z art. 122 ustawy z dnia 14 grudnia 2016 r. Prawo oświatowe (Dz. U. z 2019 r. , poz. 1148 ze zm.). W roku 2020 wpłynęło 10 wniosków o dofinansowanie kosztów kształcenia młodocianych pracowników zamieszkałych na terenie Gminy Lubań.

Łącznie wypłacono **80137,00 zł– dotacja celowa z budżetu państwa.**

Dowozy do szkół.

Dowozy w roku szkolnym 2019/2020 realizowane były przez przewoźnika wyłonionego w drodze przetargu – PKS „VOYAGER” w Lubaniu. Dowozy realizowane były na terenie całej Gminy .Gmina zapewniała przewóz uczniom realizującym zajęcia poza lekcyjne realizowane w ramach projektów „SKS, zajęcia edukacyjne poza siedzibą szkoły i inne typu kino , teatrzyk , zawody. Gmina zapewniła dowozy dla 3 uczniów do Specjalnego Ośrodka Wychowawczego w Lubaniu, oraz zwracała koszty

dowozu dla rodzica ,który dowoził dziecko własnym transportem - na podstawie umowy z Gminą Lubań.

W związku z czasowym ograniczeniem funkcjonowania jednostek systemu oświaty w związku z zapobieganiem, przeciwdziałaniem i zwalczaniem COVID -19 zawieszeniem zajęć stacjonarnych w szkołach nastąpiły znaczne zmiany w zakresie dowozów do placówek szkolnych .Zapewniono w tym okresie dowozy dla uczniów klas I-III ,którzy spełniali obowiązek szkolny w szkołach , dla uczniów realizujących roczny obowiązek szkolny w Przedszkolach, uczniów uczestniczących w zajęciach kształcenia specjalnego ,pomocy psychologiczno -pedagogicznej, zajęć rewalidacyjno-wychowawczych, oraz dla uczniów realizujących zajęcia z wykorzystaniem metod i technik kształcenia na odległość na terenie szkoły, organizowanie zajęć świetlicowych na wniosek rodziców. Zapewniono dowozy dla uczniów korzystających z konsultacji i egzaminu klas VIII.

Dowozy do szkół ROK SZKOLNY 2019/2020 dowozy do czerwca 2020

Nazwa szkoły	Liczba biletów	Wykaz miejscowości
Zespół Szkolno-Przedszkolny w Pisarzowice	132	Pisarzowice, Henryków, Nawojów Łuż., Nawojów Śl., Radogoszcz, Uniegoszcz, Mściszów, Radostów
Zespół Szkolno-Przedszkolny w Radogoszczy	7	Nawojów Łuż., Nawojów Śl., Uniegoszcz, Radogoszcz,
Zespół Szkolno-Przedszkolny w Radostowie Średnim	102	Mściszów, Radostów Dolny, Średni ,Górny .
Zespół Szkolno-Przedszkolny w Kościelniku	112	Kościelniki Dolne, Kościelniki Średnie, Kościelniki Górne, Szyszkowa, Lubań (Księginki), Jałowiec
	353	

Dowozy do szkół ROK SZKOLNY 2019/2020 dowozy od września do grudnia 2020

Nazwa szkoły	Liczba biletów	Wykaz miejscowości
Zespół Szkolno-Przedszkolny w Pisarzowicach	135	Pisarzowice, Henryków, Nawojów Łuż., Nawojów Śl., Radogoszcz, Uniegoszcz, Mściszów, Radostów
Zespół Szkolno-Przedszkolny	8	Nawojów Łuż., Nawojów Śl.,

w Radogoszczy		Uniegoszcz, Radogoszcz,
Zespół Szkolno-Przedszkolny w Radostowie Średnim	80	Mściszów, Radostów Dolny, Średni ,Górny
Zespół Szkolno-Przedszkolny w Kościelniku	110	Kościelniki Dolne, Kościelniki Średnie, Kościelniki Górne, Szyszkowa, Lubań (Księginki), Jałowiec
	333	

Inne przedsięwzięcia.

W 2020 roku w placówkach szkolno-przedszkolnych Gminy Lubań prowadzone były bieżące remonty i naprawy służące poprawie estetyki w placówkach jak i wynikające z przeprowadzonych przeglądów budynków ,zaleceń i zapewnienia bezpieczeństwa dla uczniów i dzieci.

Doposażono placówki w pomoce naukowe, wymieniono na nowe elementy na placach zabaw ,urządzono pracownię do terapii dla dzieci niepełnosprawnych w ZSP w Kościelniku

Z należytą uwagą podejmowano wszelkie prace wynikające z wdrożeniem i przestrzeganiem zaleceń, obowiązujących instrukcji ,stosowanie wprowadzonych procedur higieniczno-sanitarnych.

KULTURA

Gminny Ośrodek Kultury i Sportu, którego siedziba mieści się w budynku Urzędu Gminy Lubań jest jednostką zajmująca się działalnością kulturalną na terenie gminy. Ośrodek zatrudnia 5 osób.

Podstawowym przedmiotem działalności jednostki jest prowadzenie wielokierunkowych działań polegających na rozpoznaniu, rozbudzaniu i zaspokajaniu potrzeb i aspiracji kulturalnych, sportowych, turystycznych i rekreacyjnych lokalnej społeczności, tworzenie warunków do rozwoju amatorskiej twórczości kulturalnej, upowszechnianie czytelnictwa i udostępnianie materiałów oraz informacji bibliotecznych.

Gminny Ośrodek Kultury i Sportu organizuje przeglądy, konkursy, imprezy kulturalne, sportowe i rekreacyjne; prowadzi zajęcia artystyczne i warsztaty dla dzieci, młodzieży oraz dorosłych z terenu gminy Lubań; popularyzuje czytelnictwo, organizuje wycieczki. W skład Gminnego Ośrodka Kultury i Sportu wchodzi Gminna Biblioteka Publiczna z/s w Pisarzowicach i jej Filie w Radogoszczy i Radostowie. Ośrodek administruje siedmioma świetlicami wiejskimi, w których odbywają się imprezy okolicznościowe i kulturalne:

- ✓ świetlica wiejska w Kościelniku,
- ✓ świetlica wiejska w Henrykowie Lubańskim,
- ✓ świetlica wiejska w Radostowie Średnim,
- ✓ świetlica wiejska w Mściszowie,
- ✓ świetlica wiejska w Nawojowie Łużyckim,
- ✓ świetlica wiejska w Radogoszczy,
- ✓ świetlica wiejska w Pisarzowicach.

Działalność ośrodka ma miejsce w wymienionych świetlicach wiejskich oraz bibliotekach. Gmina Lubań dysponuje placem rekreacyjnym ze sceną plenerową w Henrykowie Lubańskim, gdzie cyklicznie odbywa się impreza masowa HENRYKI. Do największych organizowanych cyklicznie imprez plenerowych GOKiS należy Gminny Dzień Dziecka oraz Dożynki Gminne. Gospodarzem święta plonów co roku jest inne sołectwo z terenu gminy. Gminny Ośrodek Kultury i Sportu wspiera działalność trzech działających zespołów folklorystycznych i śpiewaczych: w Henrykowie Lubańskim – Cisowianki, w Radostowie – Marysieńki i Radostowianie. Zapewnia wynagrodzenie dla akompaniatorów oraz przewozy zespołów na występy. Koszt utrzymania zespołów w 2020 r. wyniósł 10.577,30 zł. Wydatki obejmują wyjazd zespołów na przegląd kolędniczy do Bogatyni oraz wynagrodzenie muzyków. GOKiS prowadził w roku 2020 Centrum Kształcenia w Mściszowie, gdzie mieszkańcy mogli bezpłatnie korzystać z internetu, drukarki i skanera. Ośrodek wspiera również sport szkolny. Sfinansowano koszty dojazdu uczniów szkół z terenu Gminy Lubań na zawody sportowe – 3 wyjazdy na kwotę 670,40 zł. GOKiS opłacał w 2020 r. również trenerów piłki nożnej szkolących dzieci i młodzież w Ludowych Zespołach Sportowych. Zajęcia odbywały się w okresie od czerwca do listopada w miejscowościach: Kościelnik (3 grupy), Pisarzowice (5 grup), Radostów (1 grupa).

W roku 2020 Gminny Ośrodek Kultury i Sportu został laureatem programu dobrosąsiedzkiego „WzMOcNij swoje otoczenie” organizowanego przez Polskie Sieci Elektroenergetyczne. GOKiS otrzymał grant w kwocie 19.971,00 zł na stworzenie czytelnicy internetowej w Centrum Integracji Społecznej w Henrykowie Lubańskim. Zdobyty grant pozwolił na zakup zestawów i stanowisk komputerowych. Będą one służyły instruktorom do realizacji zajęć, prowadzenia kursów, a uczestnikom do zdobywania wiedzy i rozwijania umiejętności, również w zakresie obsługi nowoczesnych technologii informatycznych.

Rok 2020 był również rokiem realizacji i zakończenia zadania p.n.: „Centrum Integracji Społecznej (CIS) w Henrykowie Lubańskim - przebudowa budynku poszkolnego na Centrum Kultury na terenie Gminy”. Operacja typu Inwestycje w obiekty pełniące funkcje kulturalne realizowana była w ramach działania: Podstawowe usługi i odnowa wsi na obszarach wiejskich - Program Rozwoju Obszarów Wiejskich na lata 2014-2020, poddziałanie Wsparcie inwestycji w tworzenie, ulepszanie i rozwijanie podstawowych usług lokalnych dla ludności wiejskiej,

w tym rekreacji, kultury i powiązanej infrastruktury. Gminny Ośrodek Kultury i Sportu pozyskał dofinansowanie na realizację operacji w wysokości 500 000,00 zł. Prace budowlane zostały zakończone, złożono wniosek o płatność dla I etapu Projektu. W związku z epidemią COVID-19 II etap zadania zostanie rozliczony w 2021 roku. Zrealizowano kompleksową modernizację budynku zarówno z zewnątrz jak i wewnątrz. W obiekcie zostanie utworzony pion administracyjny oraz pracownie m.in. muzyczna, rękodzieła, animacji i edukacji kulturalnej, czytelnia internetowa i sala multimedialna. Głównym celem inwestycji było zaspokojenie potrzeb kulturalnych poprzez rozwijanie infrastruktury kultury, stworzenie optymalnych warunków do poszerzenia skali działalności Gminnego Ośrodka Kultury i Sportu, wzbogacenie i rozwijanie oferty kulturalnej.

Gminny Ośrodek Kultury i Sportu w 2020 roku otrzymał dotację podmiotową z budżetu gminy w wysokości 435 664 zł. Jednostka uzyskała dochody własne w łącznej kwocie 25.615,76 zł, na które składają się opłaty z wynajmu pomieszczeń, odsetki bankowe, refaktury za usługi i zakup materiałów na rzecz świetlic wiejskich, będących w zarządzie Gminy Lubań. Projekt na czytelnię internetową w Centrum Integracji Społecznej w Henrykowie Lubańskim, w ramach konkursu Polskich Sieci Elektroenergetycznych „WzMOcni swoje otoczenie” – pozyskana kwota 19.971,00 zł.

Zajęcia i imprezy zorganizowane w 2020 r.

Ferie zimowe:

Zajęcia w bibliotekach Pisarzowice, Radogoszcz i Radostów oraz w świetlicach wiejskich w Mściszowie i Kościelniku. Dla uczestników została zorganizowana wycieczka do Bolesławca: warsztaty ceramiczne, seans filmowy.

Wakacje:

- ✓ Malowanie tkanin – warsztaty dla dorosłych oraz młodzieży w wieku 13+. Warsztaty odbyły się na placu przy bibliotece w Radostowie.
- ✓ Zajęcia taneczne dla dzieci i młodzieży – zajęcia odbyły się w Radostowie, Kościelniku i Pisarzowicach.
- ✓ Renowacja mebli – warsztaty dla dorosłych oraz młodzieży 13+. Spotkania odbyły się na placu rekreacyjnym w Henrykowie Lubańskim.
- ✓ Zajęcia sportowo-rekreacyjne z elementami pierwszej pomocy - dla dzieci w wieku szkolnym. Spotkania odbyły się na boisku Orlik w Pisarzowicach oraz na placu rekreacyjnym w Nawojowie Śląskim.
- ✓ Gry i zabawy dla dzieci – dla dzieci w wieku 7-12 lat. Spotkania odbyły się w świetlicach wiejskich w Kościelniku, Mściszowie oraz na placu rekreacyjnym w Henrykowie Lubańskim.

- ✓ Plenerowe spektakle teatralne w wykonaniu Wędrownego Teatru Lalek Małe Mi – dla wszystkich mieszkańców Gminy Lubań. 22 sierpnia 2020 r. na placu rekreacyjnym w Jałowcu przedstawienie „Księżycowe Opowieści”, 23 sierpnia 2020 r. na placu rekreacyjnym w Nawojowie Śląskim przedstawienie „Tuwim Julek Para Buch Frazy w Ruch”.

Inne zaplanowane imprezy zostały odwołane ze względu na zaistniałą sytuację epidemiologiczną związaną z zagrożeniem koronawirusem SARS-CoV-2 i związany z nią reżim sanitarny.

Czytelnictwo

W strukturze Gminnego Ośrodka Kultury i Sportu działa Gminna Biblioteka Publiczna w Pisarzowicach. Jednostka nie posiada osobowości prawnej. Biblioteka ma wie filie: w Radostowie Średnim oraz w Radogoszczy. Nadrzędnym celem jednostki jest rozwijanie i zaspokajanie potrzeb czytelniczych lokalnego społeczeństwa, upowszechnianie wiedzy, a także rozwój czytelnictwa i kultury. W bibliotekach organizowane są lekcje biblioteczne, spotkania autorskie, zajęcia plastyczne, teatralne i czytelnicze dla dzieci. Na stałe w kalendarz działań wpisały się Ferie i Wakacje w Bibliotece. Do dyspozycji czytelników są stanowiska komputerowe z darmowym dostępem do internetu, drukarka oraz ksero. Oprócz ciekawego księgozbioru, w ofercie mamy również czasopisma dla różnych grup wiekowych oraz audiobooki.

Założenia ogólne pracy biblioteki:

- ✓ Gromadzenie, opracowywanie i udostępnianie zbiorów,
- ✓ Systematyczne uzupełnianie księgozbioru, poprzedzone analizą potrzeb czytelników oraz śledzeniem najnowszych trendów wydawniczych,
- ✓ Prace związane z ubytkowaniem i konserwacją księgozbioru,
- ✓ Świadczenie bezpłatnych usług dla czytelników : komputery z dostępem do internetu, drukowanie , skanowanie,
- ✓ Popularyzacja książki, czytelnictwa i biblioteki w środowisku,
- ✓ Szeroka działalność kulturalno-oświatowa: organizacja i współorganizacja imprez, uroczystości, zajęć, spotkań autorskich, lekcji bibliotecznych, wycieczek, konkursów,
- ✓ Ekspozowanie rocznie literackich, regionalnych i historycznych,
- ✓ Współpraca z samorządem lokalnym, ze szkołami i innymi instytucjami znajdującymi się na terenie gminy oraz Miejską i Powiatową Biblioteką w Lubaniu,

- ✓ Działalność informacyjna - artykuły na stronę internetową, do prasy lokalnej, plakaty, ulotki, fotorelacje. Obsługa profilu biblioteki na portalu społecznościowym Facebook i strony internetowej www.gokisluban.pl.

Jednostka otrzymała w 2020 roku dotację podmiotową z budżetu gminy w wysokości 215.776,00 zł. Uzyskano dochody własne w kwocie 9.751,00 zł (kiermasz książki 59 zł, dotacja z Biblioteki Narodowej na zakup nowości książkowych 9.692,00 zł). Wydatki wyniosły 194.633,31 zł i obejmują Gminną Bibliotekę Publiczną w Pisarzowicach oraz filie w Radostowie i Radogoszczy.

Na koniec roku 2020 gminny księgozbiór liczył 27 866 woluminów. W roku 2020 zakupiono 1169 wol. za kwotę 27.747 zł. Przeprowadzono również selekcję księgozbioru w wyniku której wycofano woluminy zniszczone i zdezaktualizowane. Usunięto z księgozbioru łącznie 1277 egzemplarzy książek. Zarejestrowano 725 aktywnie wypożyczających użytkowników. Liczba odwiedzin w bibliotekach wyniosła 5369. Czytelnicy wypożyczyli 16 529 książek i 2114 czasopism

Czytelnicy według wieku:

do lat 5 – 39

6-12 lat – 154

13-15 lat – 67

16-19 lat – 51

20-24 lata – 35

25-44 lata – 192

45-60 lat – 99

Powyżej 60 lat – 88

Czytelnicy według zajęcia:

Osoby uczące się – 272

Osoby pracujące – 276

Pozostali – 177

Wybrane działania podejmowane w 2020 r.

Czytelnik Roku - W styczniu Gminna Biblioteka Publiczna w Pisarzowicach ogłosiła konkurs na Najlepszego Czytelnika Roku 2020. W grudniu wyłoniliśmy Laureatów, osoby które najczęściej odwiedzały bibliotekę i wypożyczyły największą ilość książek. Nagrody zostały przyznane w trzech kategoriach wiekowych. Priorytetem w roku 2020 były działania ukierunkowane na popularyzację książki wśród najmłodszych mieszkańców gminy. Biblioteka po raz drugi zakwalifikowała się do

programu „Mała książka –Wielki człowiek” adresowanego do dzieci w wieku 3-6 lat, który był realizowany od września do końca grudnia 2020 r.

Zajęcia dla dzieci - organizowane były w bibliotece zajęcia kierowane dla dzieci podczas ferii zimowych. W ramach zajęć zrealizowano wycieczkę do Żywego Muzeum Ceramiki oraz kina Forum w Bolesławcu. W bibliotece Radostów odbywały się zajęcia plastyczne dla dzieci.

W dniach od 12 marca do 4 maja 2020 r. oraz od 7 o 28 listopada 2020 r. zgodnie z rozporządzeniem MKiDN biblioteka była niedostępna dla użytkowników ze względu na zagrożenie epidemiologiczne SARS-COV 19. Podczas pandemii działania jednostek kultury zostały znacznie ograniczone, co wpłynęło na ograniczenie działalności Gminnego Ośrodka Kultury i Sportu w roku 2020.

10. OCHRONA ZDROWIA I POMOC SPOŁECZNA

Gminny Program Profilaktyki i Rozwiązywania Problemów Alkoholowych oraz Przeciwdziałania Narkomanii dla Gminy Lubań w 2020 r. zawierał zadania własne gminy, wynikające z art.4¹ ustawy z dnia 26 października 1982 r. o wychowaniu w trzeźwości i przeciwdziałaniu alkoholizmowi, ustawy z dnia 29 lipca 2005 r. o przeciwdziałaniu narkomanii oraz ustawy z dnia 29 lipca 2005 r. o przeciwdziałaniu przemocy w rodzinie.

Na podstawie art. 11¹ ustawy z dnia 26 października 1982 r. o wychowaniu w trzeźwości i przeciwdziałaniu alkoholizmowi, gmina pobiera opłaty za korzystanie z zezwoleń na sprzedaż napojów alkoholowych.

Środki finansowe na realizację programu profilaktyki pochodzą z pobranych przez gminę opłat za korzystanie z zezwoleń na sprzedaż napojów alkoholowych. Dochody te nie mogą być przeznaczone na inne cele. W 2020 roku:

- ✓ łączna wysokość środków finansowych uzyskanych z tytułu rocznych opłat za korzystanie z zezwoleń na sprzedaż napojów alkoholowych oraz zezwoleń na sprzedaż napojów alkoholowych wydanych przedsiębiorcom, których działalność polega na organizacji przyjęć a także jednorazowych zezwoleń na sprzedaż napojów alkoholowych wyniosła 59.776,00 zł,
- ✓ łączna wysokość środków finansowych zaplanowanych w budżecie gminy na realizację gminnego programu profilaktyki i rozwiązywaniu problemów alkoholowych wyniosła 67.367,00 zł,
- ✓ wysokość środków finansowych faktycznie wykorzystanych na realizację gminnego programu profilaktyki i rozwiązywania problemów alkoholowych wyniosła 60.224,45 zł,
- ✓ wysokość środków finansowych faktycznie wykorzystanych na realizację gminnego programu przeciwdziałania narkomanii wyniosła 5.000,00 zł,
- ✓ wysokość środków finansowych przekazanych organizacjom pozarządowym na realizację zadań wynikających z gminnego programu profilaktyki i rozwiązywania problemów alkoholowych wyniosła 700,00 zł,
- ✓ wysokość środków finansowych przeznaczonych w ramach gminnego programu profilaktyki i rozwiązywania problemów alkoholowych na działania związane z przeciwdziałaniem przemocy w rodzinie wyniosła 13.128, 00 zł.

Rok 2020 został zdominowany przez stan epidemii COVID-19, co skutkowało wprowadzeniem Ustawy z dnia 2 marca 2020 roku o szczególnych rozwiązaniach związanych z zapobieganiem,

przeciwdziałaniem i zwalczaniem COVID-19, innych chorób zakaźnych oraz wywołanych nimi sytuacji kryzysowych.

W związku z koniecznością realizacji obowiązku zachowania dystansu społecznego i związanymi z tym obostrzeniami, zmianie uległo funkcjonowanie różnych instytucji i placówek, w tym miejsc pomocy dla osób uzależnionych i ich rodzin.

Stan epidemii i wprowadzone w związku z tym szczególne regulacje nie zwalniają z obowiązku realizacji zadań własnych samorządów w obszarze profilaktyki i rozwiązywania problemów alkoholowych.

Organizując prace Gminnej Komisji Rozwiązywania Problemów Alkoholowych pamiętano o konieczności zapewnienia bezpieczeństwa zarówno członkom gminnej komisji, jak i osobom stawiającym się na jej posiedzenia.

W związku z pandemią w sposób zasadniczy zostały zmniejszone możliwości prowadzenia szkoleń, warsztatów i specjalistycznych programów.

Ograniczenie przemieszczania się ludności oraz zalecenie przebywania w miejscu zamieszkania było szczególnie trudne dla osób doznających przemocy w rodzinie. Z tego powodu wszelkie redukcje w realizacji procedur pomocowych i interwencyjnych nie mogą sprowadzać się do pozbawienia jakiegokolwiek ochrony. Bez względu na rodzaj wprowadzanych ograniczeń prawo nie przewiduje zaprzestania obowiązywania prawa karnego oraz wszelkich procedur chroniących życie i zdrowie obywateli. Jednocześnie osoby niosące pomoc będąc z istoty wykonywania swojego zawodu, w większym stopniu zobowiązane były do kontaktu z dużą grupą osób, starały się zachować ostrożność i dbałość o własne bezpieczeństwo.

Pomimo stanu epidemii, w Gminie Lubań starano się świadczyć pomoc i wsparcie członkom rodzin z problemem alkoholowym i problemem przemocy.

Rynek napojów alkoholowych.

Na terenie Gminy Lubań jest 10 punktów sprzedaży napojów alkoholowych przeznaczonych do spożycia poza miejscem sprzedaży (sklepy) i 6 punktów sprzedaży napojów alkoholowych przeznaczonych do spożycia w miejscu sprzedaży (lokale gastronomiczne). Aktualnych jest 37 zezwoleń na sprzedaż napojów alkoholowych w tym:

Do spożycia poza miejscem sprzedaży (kryteria wg zawartości alkoholu)

- ✓ Do 4,5% -10
- ✓ Od 4,5% do 18% -10
- ✓ Powyżej 18% -9

Do spożycia w miejscu sprzedaży (kryteria wg zawartości alkoholu)

- ✓ Do 4,5% -5

- ✓ Od 4,5% do 18% -2
- ✓ Powyżej 18% -1

Realizacja zadań wynikających z Gminnego Programu Profilaktyki i Rozwiązywania Problemów Alkoholowych oraz Przeciwdziałania Narkomanii w 2020 r.

W celu realizacji gminnego programu profilaktyki, powołano Pełnomocnika Wójta ds. przeciwdziałania przemocy w rodzinie, narkomanii oraz profilaktyki i rozwiązywania problemów alkoholowych.

Jego niektóre zadania to zwiększenie dostępności pomocy terapeutycznej i rehabilitacyjnej dla osób uzależnionych od alkoholu i udzielenie rodzinom, w których występują problemy alkoholowe, pomocy psychospołecznej i prawnej a w szczególności ochrony przed przemocą w rodzinie.

Tabela nr 1; Statystyka działań skierowanych do rodzin z problemem uzależnienia.

Udzielona porada prawna lub edukacja a także pomoc w pisaniu pism procesowych i urzędowych.	41
Motywowanie osób uzależnionych, jak i członków ich rodzin do podjęcia leczenia psychoterapii w placówkach leczenia uzależnienia, kierowanie do leczenia specjalistycznego oraz do korzystania z pomocy grup samopomocowych.	15
Rozpoznanie zjawiska przemocy domowej, udzielenie stosownego wsparcia i informacji o możliwościach uzyskania pomocy i powstrzymania przemocy.	4
Przekazanie aktualnych informacji na temat dostępnych miejsc pomocy i kompetencji poszczególnych służb i instytucji.	13
Skierowanie na badania biegłych sądowych w celu wydania opinii w przedmiocie uzależnienia od alkoholu i wskazania zakładu leczniczego.	6
Skierowanie na konsultacje specjalistyczne (psycholog kliniczny, certyfikowany specjalista terapii uzależnień, certyfikowany specjalista pomocy osobom doznającym przemocy w rodzinie).	41

Działalność Gminnej Komisji Rozwiązywania Problemów Alkoholowych (GKRPA)

Do ustawowych zadań GKRPA należą:

- ✓ inicjowanie działań w zakresie realizacji zadań własnych gminy, związanych z profilaktyką i rozwiązywaniem problemów alkoholowych,
- ✓ podejmowanie czynności zmierzających do orzekania o zastosowaniu, wobec osoby uzależnionej od alkoholu, obowiązku poddania się leczeniu w zakładzie leczenia odwykowego,
- ✓ opiniowanie wydania zezwoleń na sprzedaż lub podawanie napojów alkoholowych, opiniowanie zgodności lokalizacji punktu sprzedaży z uchwałami rady gminy,
- ✓ kontrola przestrzegania zasad i warunków korzystania z zezwoleń na sprzedaż lub podawanie napojów alkoholowych,
- ✓ realizacja procedury „Niebieskie Karty”,
- ✓ udział w pracach Zespołu Interdyscyplinarnego i grupach roboczych.

Tabela nr2; Statystyka przeprowadzonych działań przez GKRPA w 2020 r.

Liczba posiedzeń GKRPA w sprawie zobowiązania do podjęcia leczenia odwykowego.	19
Liczba wniosków uruchamiających postępowanie zmierzającego do orzeczenia o zastosowaniu obowiązku poddania się leczeniu odwykowemu	12
Liczba wniosków skierowanych do Sądu	7
Liczba posiedzeń w sprawie wydania opinii zgodności lokalizacji punktu sprzedaży alkoholu z uchwałami Rady Gminy Lubań.	1
Liczba wydanych Postanowień	1
Liczba przeprowadzonych diagnoz problemów całej rodziny i zaplanowanie pomocy dla wszystkich jej członków (dorosłych i dzieci)	23

Przeciwdziałanie przemocy w rodzinie

Zgodnie z zapisami art.4¹ ustawy z dnia 26 października 1982 roku o wychowaniu w trzeźwości i przeciwdziałaniu alkoholizmowi „udzielenie pomocy psychospołecznej i prawnej, a w szczególności ochrona przed przemocą” jest zadaniem własnym gmin, realizowanym w ramach gminnego programu profilaktyki i rozwiązywania problemów alkoholowych.

Działania na rzecz przeciwdziałania przemocy w rodzinie podejmuje gmina, w szczególności w ramach pracy zespołu interdyscyplinarnego, opartej na systemowej współpracy lokalnych instytucji, podmiotów i służb. W Gminie Lubań działa Zespół Interdyscyplinarny, powołany przez Wójta Gminy. W ramach podejmowanych interwencji, w środowisku zagrożonym przemocą w rodzinie prowadzono procedury „Niebieskie Karty”.

Tabela nr 3; Statystyka prowadzonych działań Zespołu Interdyscyplinarnego i Grup Roboczych.

Liczba prowadzonych procedur „Niebieskie Karty”	21
Posiedzenia Zespołu Interdyscyplinarnego	4
Liczba założonych „Niebieskich Kart- A”	16
Liczba zakończonych procedur „Niebieskie Karty”	17
Liczba powołanych grup roboczych	16
Liczba posiedzeń grup roboczych	101
Liczba odbytych superwizji grupowych	2

II. Prowadzenie profilaktycznej działalności informacyjnej i edukacyjnej w zakresie rozwiązywania problemów alkoholowych i przeciwdziałania narkomanii, w szczególności dla dzieci i młodzieży.

W 2020 roku z bazy programów rekomendowanych, Gmina Lubań wprowadziła do szkół:

- ✓ Program „Unplugged”, który jest programem profilaktyki uniwersalnej przeznaczonym dla grupy uczniów w wieku 12-14 lat. Część programu przeznaczona dla uczniów składa się z 12 lekcji, które koncentrują się na umiejętnościach życiowych, przekonaniach normatywnych i wiedzy o substancjach psychoaktywnych.
- ✓ Program „Debata”, który ma charakter „krótkiej interwencji profilaktycznej w grupie” odbywa się z udziałem dwóch prowadzących i trwa w jednej klasie 3 godziny. Obejmuje klasy V i VI, gdyż większość uczniów w tym wieku jest przed inicjacją alkoholową. Nauczyciele są obecni na zajęciach.

Działania profilaktyczne w szkole obejmują nie tylko realizację programów profilaktycznych w klasach, ale również regulacje szkolne oraz dbałość o klimat społeczny szkoły. Po konsultacjach ze środowiskiem szkolnym, w 2020 roku zrealizowano następujące działania edukacyjne:

- ✓ „Przyjazna zabawa to dobra sprawa” w grupie uczniów klas 0-III.
- ✓ „Trening zachowań asertywnych” w grupie uczniów klas VIII.
- ✓ „Tolerancja i szacunek to mój wizerunek” w grupie klas VI.

Szkolenie sprzedawców napojów alkoholowych.

W 2020 roku w Gminie Lubań odbywały się szkolenia dla sprzedawców w punktach sprzedaży i podawania napojów alkoholowych. Celem zadania było ograniczenie naruszeń prawa w zakresie sprzedaży i podawania napojów alkoholowych osobom nieuprawnionym, w tym szczególnie dzieci i młodzieży, oraz zwiększenie ilości sprzedawców, którzy kontrolują dowód osobisty w sytuacji, kiedy nie ma pewności, czy nabywca jest pełnoletni.

Edukacja publiczna w zakresie problematyki alkoholowej.

Działania dotyczące edukacji publicznej stanowią jedno z zadań gminy, związanych z realizacją gminnego programu profilaktyki i rozwiązywania problemów alkoholowych.

Działania edukacyjne i informacyjne wzmacniają skuteczność innych narzędzi lokalnej polityki wobec alkoholu.

W Gminie Lubań realizowano te działania poprzez prowadzenie lokalnych kampanii edukacyjnych:

- ✓ Światowy Dzień FAS (Płodowy Zespół Alkoholowy),
- ✓ Światowy Dzień Świadomości FASD (Spektrum Płodowych Zaburzeń Alkoholowych).

Prowadzenie działań edukacyjnych z wykorzystaniem materiałów edukacyjnych:

- ✓ „Zachowaj trzeźwy umysł”- Ogólnopolska Diagnoza Społeczna Uczniów 2020,
- ✓ „Projekt Gmina na 5” przygotowany przez Wydawnictwo Remedium i Fundację Etoh
- ✓ „Akademia profesjonalnego nauczyciela”,
- ✓ „Materiały edukacyjne dla Komisji Rozwiązywania Problemów Alkoholowych”.
- ✓ Prenumeratę specjalistycznych pism i publikacji,
- ✓ Wspieranie edukacji osób pracujących zawodowo w systemie rozwiązywania problemów alkoholowych.

POMOC SPOŁECZNA

Wykonywanie zadań własnych gminy wynikających przede wszystkim z ustawy z dnia 12 marca 2004 r. o pomocy społecznej oraz zadań zleconych z zakresu administracji rządowej wykonuje powołana w tym celu gminna jednostka organizacyjna - Gminny Ośrodek Pomocy Społecznej. Kierownikiem Gminnego Ośrodka Pomocy Społecznej jest Pani Ewa Mykała. Na dzień 31.12.2020 r. w GOPS na podstawie umowy o pracę zatrudnionych było 10 osób, Ośrodek prowadzi gospodarkę finansową na

zasadach przewidzianych w ustawie z dnia 27 sierpnia 2009 r. o finansach publicznych i w ustawie z dnia 29 września 1994 r. o rachunkowości. Podstawą gospodarki finansowej ośrodka jest plan finansowy obejmujący dochody i wydatki zatwierdzony przez Wójta, ponadto zadania zlecone pokrywane są kwotami dotacji udzielanych z budżetu państwa.

W zakresie uregulowań prawnych dotyczących realizacji zadań z zakresu opieki społecznej obowiązują następujące akty prawne podjęte w formie Uchwał Rady Gminy:

- ✓ Uchwała Nr XIX/108/2019 Rady Gminy Lubań z dnia 26 listopada 2019r. w sprawie szczegółowych warunków przyznania i odpłatności za usługi opiekuńcze i specjalistyczne usługi opiekuńcze z wyłączeniem specjalistycznych usług opiekuńczych dla osób z zaburzeniami psychicznymi oraz szczegółowe warunki częściowego lub całkowitego zwolnienia od opłat oraz tryb ich pobierania.
- ✓ Uchwała Nr XIX/107/2019 Rady Gminy Lubań z dnia 26 listopada 2019r. w sprawie ustanowienia szczegółowych zasad ponoszenia odpłatności za pobyt w schronisku dla osób bezdomnych oraz schroniska osób bezdomnych z usługami opiekuńczymi.
- ✓ Uchwała Nr VI/32/2019 Rady Gminy Lubań z dnia 24 stycznia 2019r. w sprawie określenia zasad zwrotu wydatków za świadczenia w formie posiłku albo świadczenia rzeczowego w postaci produktów żywnościowych dla osób, objętych wieloletnim rządowym programem „Posiłek w szkole i w domu” na lata 2019-2023.
- ✓ Uchwała Nr VI/33/2019 Rady Gminy Lubań z dnia 24 stycznia 2019r. w sprawie podwyższenia kryterium dochodowego uprawniającego do przyznania nieodpłatnej pomocy w zakresie dożywiania w formie posiłku, świadczenia pieniężnego na zakup posiłku lub żywności albo świadczenia rzeczowego w postaci produktów żywnościowych dla osób objętych wieloletnim rządowym programem „Posiłek w szkole i w domu” na lata 2019-2023.
- ✓ Uchwała Nr XXIII/202/2017 Rady Gminy Lubań z dnia 9 marca 2017r. w sprawie przyjęcia Gminnego Programu Wspierania Rodziny na lata 2017-2019.
- ✓ Uchwała Nr XIV/119/2016 Rady Gminy Lubań z dnia 11 marca 2016r. w sprawie uchwalenia Statutu Gminnego Ośrodka Pomocy Społecznej w Lubaniu.

Najczęstszą przyczyną korzystania z różnych form pomocy społecznej było ubóstwo, bezrobocie, niepełnosprawność i długotrwała choroba. W mniejszym stopniu zaś alkoholizm i bezradność w sprawach opiekuńczo-wychowawczych. W ramach pomocy społecznej udzielono mieszkańcom następujących świadczeń:

W dziale pomocy społecznej zaplanowano środki w kwocie 1 225 615,00 zł. Środki te zostały wydatkowane w wysokości 1 040 696,04 zł i przeznaczone w szczególności na realizację następujących zadań:

- ✓ Sfinansowanie pobytu dla 1 osoby w DPS „Jutrzenka” w Zgorzelcu. Z zaplanowanej kwoty 30 412,00 zł wydatkowano kwotę 28 139,42 zł (zadanie własne - budżet gminy). Zgodnie z umową niemal w całości koszty zostały zwrócone przez córkę w ramach umowy.
- ✓ Pokrycie kosztów związanych z pobytem osób z terenu gminy w schroniskach. Z zaplanowanej kwoty 54 670,00 zł wydatkowano kwotę 48 222,92 zł (zadanie własne - budżet gminy).
- ✓ Zasiłki i pomoc w naturze oraz składki na ubezpieczenia emerytalne i rentowe. Z zaplanowanej kwoty 233 471,00 zł wydatkowano kwotę 227 632,17 zł, którą przeznaczono na:
 - zasiłki celowe (zadanie własne - budżet gminy) – plan 78 969,00 zł wykonanie 73 876,90 zł (61 osób);
 - zasiłki okresowe (zadanie własne - budżet państwa) – plan 42 102,00 zł wykonanie 42 101,64 zł (31 osób - 129 świadczenia);
 - zasiłki stałe (zadanie własne-budżet państwa) – plan 112 400,00 zł wykonanie 111 653,63 zł (23 osób – 222 świadczenia).
- ✓ Usługi opiekuńcze i specjalistyczne usługi opiekuńcze – plan 96 400,00 zł i wydatkowanie w wysokości 95 472,00 zł. Zadanie polegało na wykonywaniu zwykłych usług opiekuńczych realizowanych w miejscu zamieszkania podopiecznego przez opiekunki zatrudnione w Polskim Komitecie Pomocy Społecznej w Jeleniej Górze oddział Lubań na podstawie umowy. Pomocą objęto 8 osób, tj. 3 598 godzin (zadanie własne - budżet gminy).
- ✓ Dożywanie osób dorosłych i dzieci przebywających w rodzinach realizowane było w formie wypłaty zasiłków oraz bonów żywnościowych. Z zaplanowanej kwoty 26 167,00 zł wydatkowano kwotę 26 167,00 zł. Zadanie zostało zrealizowane w szczególności: budżet gminy - plan 10 667,00 zł; wykonanie 10 667,00 zł, budżet państwa - plan 15 500,00 zł; wykonanie 15 500,00 zł.

Świadczenia rodzinne oraz składki na ubezpieczenia emerytalne i rentowe z ubezpieczenia społecznego są finansowane z dotacji celowej budżetu państwa. W dziale świadczeń rodzinnych i alimentacyjnych zaplanowano kwotę 2 458 000,00 zł, natomiast w 2020r. wykonano świadczenia na kwotę 2 456 526,97 zł. W ramach realizacji omawianego działu na wypłatę świadczeń rodzinnych oraz składek na ubezpieczenie społeczne z zaplanowanej kwoty 2 388 394,00 zł wydatkowano kwotę 2 386 928,22 zł, natomiast na koszty obsługi wydatkowano kwotę 69 598,75zł. Przyznano następujące świadczenia, na kwoty:

- ✓ fundusz alimentacyjny - 673 świadczeń na kwotę 267 522,68 zł;

- ✓ zasiłki rodzinne wraz z dodatkami – 5 279 świadczeń na kwotę 619 793,00 zł;
- ✓ zasiłki pielęgnacyjne – 2 045 świadczeń na kwotę 441 267,04 zł;
- ✓ specjalne zasiłki dla opiekuna - 49 świadczeń na kwotę 30 214,70 zł;
- ✓ zasiłki dla opiekuna - 41 świadczeń na kwotę 25 420,00 zł;
- ✓ świadczenia pielęgnacyjne - 353 świadczeń na kwotę 641 225,30 zł;
- ✓ jednorazowa zapomoga z tytułu urodzenia dziecka- 35 świadczeń na kwotę 35 000,00 zł;
- ✓ świadczenia rodzicielskie - 164 świadczeń na kwotę 151 621,93 zł;
- ✓ składki emerytalne i rentowe od świadczeń pielęgnacyjnych, od specjalnych zasiłków opiekuńczych oraz od zasiłków dla opiekuna - 326 świadczeń na kwotę 142 077,15 zł;
- ✓ jednorazowe świadczenie „za życiem”- 0 świadczeń

Rok 2020 był rokiem w którym kontynuowana była wypłata świadczeń z wniosków złożonych w roku 2019. Dodatkowo w 2020 r. w ramach realizacji Rządowego programu „Rodzina 500+”: złożono 114 nowych wniosków i wydano 127 informacji o przyznaniu omawianego świadczenia. Liczba wypłacanych w 2020r. świadczeń wychowawczych przyznanych informacją wyniosła 12 771 . Świadczenia wychowawcze finansowane są z dotacji celowej budżetu państwa. Z zaplanowanej kwoty 6 408 400,00 zł wydatkowano kwotę 6 351 611,57 zł. na świadczenia, oraz na koszty obsługi przeznaczono kwotę 54 469,25 zł.

W 2020 r. kontynuowano realizację kolejnego rządowego programu społecznego pn. „Dobry start 300 dla ucznia”, finansowanego z dotacji celowej budżetu państwa. Zgodnie z założeniami rodzice dziecka uczącego się otrzymywali jednorazowe świadczenie z przeznaczeniem omawianych środków finansowych na zakup wyprawki szkolnej dla dziecka. Z zaplanowanej kwoty 247 460,00 zł na świadczenia wydatkowano kwotę 239 400,00 zł oraz pokryto koszty obsługi w wysokości 7 980,00,00 zł.

Na podstawie art. 191 Ustawy z dnia 9 czerwca 2011r. o wspieraniu rodziny i systemie pieczy zastępczej to gmina właściwa ze względu na miejsce zamieszkania dziecka przed umieszczeniem go po raz pierwszy w pieczy zastępczej ponosi odpowiednio wydatki. Na pokrycie kosztów związanych z umieszczaniem dzieci w rodzinach i placówkach zastępczych wydatkowano kwotę 39 642,99 zł, (zadanie własne-budżet gminy). Wydatek w 2020r. poniesiono za 9 dzieci.

Asystent rodziny i piecza zastępcza - wydatki związane z pracą asystenta wynosiły 57 934,87 zł. Wzorem lat ubiegłych w roku 2020 Gmina Lubań złożyła wniosek o dofinansowanie kosztów utrzymania asystenta rodziny w ramach programu rządowego „Program asystent rodziny i koordynator rodzinnej pieczy zastępczej na rok 2020”. W ramach programu wydatkowana została kwota 1 700,00 zł, pozostała kwota 56 234,87 zł to koszt własny poniesiony przez Gminę. Wsparciem asystenta rodziny objętych było 14 rodzin (31 dzieci) .

Realizacja zadań i obowiązków wynikających z podjętych przez Radę Gminy Uchwał przedstawiała poniższa tabela

Uchwała Rady Gminy Lubań	Zakres przedmiotowy dokumentu	Podjęte działania i efekty
Uchwała Nr XIV/119/2016 Rady Gminy Lubań z dnia 11 marca 2016r. w sprawie uchwalenia Statutu Gminnego Ośrodka Pomocy Społecznej w Lubaniu.		Wspieranie rodzin będących w kryzysie, ze szczególnym uwzględnieniem potrzeb dzieci i młodzieży; Współpraca z grupami społecznymi i organizacjami pozarządowymi w celu rozwoju aktywności obywatelskiej i społecznej; Wsparcie osób bezrobotnych, bezdomnych i dotkniętych ubóstwem; Rozwój usług opiekuńczych realizowanych na terenie gminy;
Uchwała Nr XXIII/202/2017 Rady Gminy Lubań z dnia 9 marca 2017r. w sprawie przyjęcia Gminnego Programu Wspierania Rodziny na lata 2017-2019.	Możliwość objęcia rodzin pomocą asystenta rodziny	14 Rodzin (31 dzieci) objętych wsparciem asystenta rodziny. W ramach asysty prowadzono następujące działania: -udzielanie pomocy rodzinom w poprawie ich sytuacji życiowej, w tym zdobywaniu umiejętności prawidłowego prowadzenia gospodarstwa domowego; - udzielenie pomocy w rozwiązywaniu problemów socjalnych; problemów wychowawczych z dziećmi; wspieranie aktywności społecznej rodzin; - motywowanie członków rodziny do podnoszenia kwalifikacji zawodowych; - udzielanie pomocy w poszukiwaniu, podejmowaniu i utrzymaniu pracy zarobkowej (sporządzenie CV, przekazywanie aktualnych ofert pracy);

		<p>-pomoc w załatwianiu spraw urzędowych;</p> <p>- motywowanie do udziału w zajęciach grupowych, indywidualnych, mających na celu kształtowanie prawidłowych wzorców rodzicielskich; udzielanie wsparcia dzieciom, w szczególności poprzez udział w zajęciach psycho - edukacyjnych;</p> <p>- prowadzenie monitoringu po ustaniu asysty.</p>
<p>Uchwała Nr XIX/108/2019 Rady Gminy Lubań z dnia 26 listopada 2019r. w sprawie szczegółowych warunków przyznania i odpłatności za usługi opiekuńcze i specjalistyczne usługi opiekuńcze z wyłączeniem specjalistycznych usług opiekuńczych dla osób z zaburzeniami psychicznymi oraz szczegółowe warunki częściowego lub całkowitego zwolnienia od opłat oraz tryb ich pobierania.</p>	<p>Usługi opiekuńcze i specjalistyczne usługi opiekuńcze przyznaje się po ustaleniu, że zachodzą przesłanki do ich udzielenia określone w ustawie o pomocy społecznej.</p>	<p>Osobie samotnej, która z powodu wieku, choroby lub innych przyczyn wymaga pomocy innych osób, a jest jej pozbawiona, przysługuje pomoc w formie usług opiekuńczych lub specjalistycznych usług opiekuńczych. Usługi opiekuńcze obejmują pomoc w zaspokajaniu codziennych potrzeb życiowych, opiekę higieniczną, zaleconą przez lekarza pielęgnację oraz, w miarę możliwości, zapewnienie kontaktów z otoczeniem</p>
<p>Uchwała Nr VI/33/2019 Rady Gminy Lubań z dnia 24 stycznia 2019r. w sprawie podwyższenia kryterium dochodowego</p>	<p>Celem programu jest ograniczenie zjawiska niedożywienia dzieci i młodzieży</p>	<p>W ramach programu udzielono pomocy w formie zasiłku celowego na zakup żywności oraz bonów żywnościowych.</p>

<p>uprawnającego do przyznania nieodpłatnej pomocy w zakresie dożywiania w formie posiłku, świadczenia pieniężnego na zakup posiłku lub żywności albo świadczenia rzeczowego w postaci produktów żywnościowych dla osób objętych wieloletnim rządowym programem "Posiłek w szkole i w domu" na lata 2019-2023</p>	<p>oraz osób dorosłych z rodzin o niskich dochodach lub znajdujących się w trudnej sytuacji. Poprawa poziomu życia rodzin o niskich dochodach. Program umożliwia udzielenie wsparcia w formie dożywiania – posiłków i zasiłków najuboższym uczniom i członkom ich rodzin. Uchwała ma na celu objęcie szerszej grupy osób.</p>	
<p>Uchwała Nr VI/32/2019 Rady Gminy Lubań z dnia 24 stycznia 2019r. w sprawie określenia zasad zwrotu wydatków za świadczenia w formie posiłku albo świadczenia rzeczowego w postaci produktów żywnościowych dla osób, objętych wieloletnim rządowym programem „Posiłek w</p>	<p>Program realizowany jest w latach 2019-2023. Uchwała dla osób przekraczających kryterium dochodowe daje możliwość odstąpienia od żądania zwrotu wydatków za udzielony posiłek</p>	<p>Program będzie realizowany w latach 2019-2023. Odstępuje się od żądania zwrotu wydatków w zakresie dożywiania w formie posiłku albo świadczenia rzeczowego w postaci produktów żywnościowych dla osób i rodzin wymienionych w Uchwale Nr 140 Rady Ministrów 15 października 2018 r. w sprawie ustanowienia wieloletniego rządowego programu „Posiłek w szkole i w domu” na lata 2019 - 2023 (M. P. z 2018r., poz. 1007),</p>

szkole i w domu” na lata 2019-2023.	albo świadczenie rzeczowe w postaci produktów żywnościowych.	jeżeli dochód osoby nie przekracza wysokości 150 % kryterium dochodowego,
Uchwała Nr XIX/107/2019 Rady Gminy Lubań z dnia 26 listopada 2019r. w sprawie ustanowienia szczegółowych zasad ponoszenia odpłatności za pobyt w schronisku dla osób bezdomnych oraz schroniska osób bezdomnych z usługami opiekuńczymi.	Finansowanie kosztów pobytu osób bezdomnych z terenu Gminy Lubań w schroniskach dla osób bezdomnych	Osobie bezdomnej gmina właściwa ze względu na miejsce ostatniego zamieszkania zobowiązana jest zapewnić pokrycie kosztów pobytu w schronisku. Ponoszona odpłatność odbywa się na podstawie rachunku wystawionego przez schronisko po zakończonym miesiącu

11. OCHRONA ŚRODOWISKA

PROGRAM OPIEKI NAD BEZDOMNYMI ZWIERZĘTAMI

Gmina Lubań prowadzi działania mające na celu ochronę bezdomnych zwierząt. W 2020 r. obowiązywał Program opieki nad zwierzętami bezdomnymi oraz zapobiegania bezdomności zwierząt na terenie gminy Lubań, przyjęty uchwałą Nr XXII /131/2020 Rady Gminy Lubań z dnia 14 lutego 2020 r.

Zgodnie z treścią art. 11a ust. 1 ustawy z dnia 21 sierpnia 1997 r. *o ochronie zwierząt*, zapobieganie bezdomności i zapewnianie opieki bezdomnym zwierzętom oraz ich wyłapywanie należy do zadań własnych gmin.

Celem przyjętego przez Radę Gminy Lubań programu jest realizacja zadań własnych polegających na:

- ✓ prowadzeniu działań służących zapewnieniu odpowiedniej opieki bezdomnym zwierzętom z terenu gminy Lubań,
- ✓ ograniczeniu niekontrolowanego przyrostu liczebności bezdomnych zwierząt domowych, w szczególności psów i kotów,
- ✓ współpracy z organizacjami społecznymi, których statutowym celem działania jest ochrona praw zwierząt,
- ✓ współpracy z Inspekcją Weterynaryjną, instytucjami i wszystkimi osobami, które podejmują działania zmierzające do poprawy bytowania zwierząt.

Program opieki nad zwierzętami bezdomnymi oraz zapobiegania bezdomności zwierząt na terenie gminy Lubań obejmuje wszelkie działania Gminy Lubań zmierzające do realizacji założonych celów poprzez:

- ✓ odławianie bezdomnych zwierząt oraz zapewnienie im opieki,
- ✓ sprawowanie opieki nad wolno żyjącymi kotami, w tym ich dokarmianie,
- ✓ obowiązkową sterylizację albo kastrację zwierząt w schronisku dla zwierząt,
- ✓ usypianie ślepych miotów,
- ✓ współpraca z organami stojącymi na straży przestrzegania prawa,

- ✓ zapewnienie opieki weterynaryjnej w przypadkach zdarzeń drogowych z udziałem zwierząt,
- ✓ transport i utylizacja zwierząt padłych wskutek kolizji drogowych i innych zdarzeń,
- ✓ wskazanie gospodarstwa rolnego w celu zapewnienia miejsca dla zwierząt gospodarskich,
- ✓ sterylizacja lub kastracja zwierząt w gminie, przy pełnym poszanowaniu praw właścicieli zwierząt.

Większość z omawianych zadań wykonuje Schronisko dla bezdomnych zwierząt w Lubańskim Wielkim Lesie. Zapewnienie całodobowej opieki weterynaryjnej w przypadkach zdarzeń drogowych z udziałem zwierząt odbywało się przy współpracy z lekarzem weterynarii – zawarta została umowa z Przychodnią Weterynaryjną KEROS s.c. O. Sitnik, P. Kłosowski z/s przy ul. Mikołaja 13, 59-800 Lubań.

W 2020 r. Gmina Lubań przeznaczyła kwotę 58 058,00 zł na realizację Programu opieki nad zwierzętami bezdomnymi oraz zapobieganie bezdomności zwierząt na terenie Gminy Lubań w 2020 r., w następujący sposób:

LP.	KWOTA	ZADANIE
1.	39 558,00 zł	zapewnienie opieki i miejsca w schronisku bezdomnym zwierzętom z Terenu gminy Lubań, odławianie interwencyjne i transport zwierząt do schroniska, zapewnienie całodobowej opieki weterynaryjnej przez schronisko dla zwierząt, leczenie chorych zwierząt rokujących wyleczenie, usypianie w sposób humanitarny zwierząt chorych i ślepych miotów, szczepienia zwierząt przebywających w schronisku, obligatoryjna sterylizacja i kastracja zwierząt w schronisku dla zwierząt;
2.	500,00 zł	dokarmianie kotów wolno żyjących (zakup

		karmy);
3.	7 000,00 zł	transport i utylizacja zwierząt padłych wskutek kolizji drogowych i innych zdarzeń
4.	5 000,00 zł	opieka weterynaryjna w przypadkach zdarzeń drogowych;
5.	6 000,00 zł	sterylizacja lub kastracja zwierząt w gminie, przy pełnym poszanowaniu praw właścicieli zwierząt.

W 2020 r. Wójt Gminy Lubań wydał 2 decyzje z rygorem natychmiastowej wykonalności w sprawie czasowego odebrania zwierząt ich właścicielom z powodu niewłaściwych warunków bytowania oraz zagrożenia bezpieczeństwa i życia zwierząt przebywających na nieruchomościach stanowiących własność właścicieli zwierząt.

W 2020 r. do Schroniska dla bezdomnych zwierząt w Lubańskim Wielkim Lesie przekazano 20 szt. psów oraz 16 szt. kotów. Ponadto w roku 2020 dokonano sterylizacji 6 szt. suk, 11 szt. kotów oraz dokonano kastracji 4 szt. kotów.

DOFINANSOWANIE BUDOWY BIOLOGICZNYCH PRZYDOMOWYCH OCZYSZCZALNI ŚCIEKÓW LUB BEZODPŁYWOWYCH ZBIORNIKÓW NA NIECZYSTOŚCI PŁYNNE

W związku z brakiem w większości miejscowości położonych na terenie gminy Lubań sieci kanalizacji sanitarnej, Gmina Lubań udzieliła mieszkańcom wsparcia finansowego do budowy biologicznych przydomowych oczyszczalni ścieków lub bezodpływowych zbiorników na nieczystości płynne.

W dniu 14 lutego 2020 r. Rada Gminy Lubań podjęła uchwałę Nr VI/27/2019 w sprawie zasad i trybu udzielania dotacji celowej na dofinansowanie kosztów budowy przydomowych biologicznych oczyszczalni ścieków lub bezodpływowych zbiorników na nieczystości płynne na terenie Gminy Lubań.

Dotację na dofinansowanie kosztów budowy przydomowej biologicznej oczyszczalni ścieków socjalno – bytowych pochodzących z własnego gospodarstwa domowego o wydajności do 7,50 m³ na dobę i przepustowości do 5 m³ na dobę lub dofinansowanie kosztów budowy bezodpływowego zbiornika na nieczystości ciekłe o pojemności do 10 m³ mogą uzyskać osoby fizyczne i wspólnoty mieszkaniowe posiadające tytuł prawny do nieruchomości położonej na terenie gminy Lubań na obszarze, dla którego budowa sieci kanalizacyjnej jest technicznie lub ekonomicznie nieuzasadniona.

Dotacja celowa dotyczy jedynie istniejących budynków mieszkalnych wybudowanych przed 2006 r., gdzie dojdzie do likwidacji nieszczelnego zbiornika bezodpływowego na nieczystości ciekłe.

Wysokość dotacji wynosi:

1. Do kosztów budowy przydomowych biologicznych oczyszczalni ścieków:

- ✓ dla budynków jednorodzinnych – do 50% wartości brutto kosztów kwalifikowanych (zakup i montaż urządzenia), lecz nie więcej niż 5 000,00 zł brutto,
- ✓ dla budynków wielorodzinnych (wspólnot mieszkaniowych) oraz dla dwóch i więcej budynków jednorodzinnych – do 50% wartości brutto kosztów kwalifikowanych (zakup i montaż urządzenia), lecz nie więcej niż 10 000,00 zł brutto,

2. Do kosztów budowy szczelnego bezodpływowego zbiornika na nieczystości płynne – do 50% wartości brutto kosztów kwalifikowanych (zakup i montaż urządzenia), lecz nie więcej niż 2 500,00 zł brutto.

W 2020 r. dofinansowaniem objęto 2 wnioski, 1 na przydomową oczyszczalnię ścieków i 1 na zbiornik bezodpływowy. Niestety mieszkańcy wycofali się z umowy na dofinansowanie.

DOFINANSOWANIE ŹRÓDEŁ CIEPŁA NA TERENIE GMINY LUBAŃ

W ramach działań związanych z poprawą jakości powietrza, a tym samym na poprawę warunków życia i stanu zdrowia mieszkańców gminy Lubań, w dniu 14 lutego 2020 r. Rada Gminy Lubań podjęła uchwałę Nr XXII/130/2020 w sprawie zasad i trybu postępowania przy udzielaniu i rozliczaniu dotacji celowej z budżetu Gminy Lubań na dofinansowanie wymiany źródeł ciepła na terenie Gminy Lubań.

Przedmiotowa uchwała ma na celu wsparcie mieszkańców gminy Lubań w likwidacji palenisk starego typu i zastąpieniu ich przez nowe źródło ogrzewania w postaci ogrzewania gazowego lub ogrzewania piecami na paliwa stałe.

Warunkiem niezbędnym do objęcia zadania dofinansowaniem jest likwidacja wszystkich dotychczasowych źródeł ciepła w lokalu mieszkalnym lub budynku mieszkalnym objętym wnioskiem, zasilanych paliwami stałymi lub biomasą, niespełniających wymagań 5 klasy według normy PE-EN 303-5:2012, za wyjątkiem:

- ✓ pieców przedstawiających wysokie walory estetyczne,
- ✓ pieców objętych ochroną konserwatorską,
- ✓ kominków i kuchni węglowych, pod warunkiem, że nie są one podstawowym źródłem ciepła w lokalu.

Dotacja przysługiwała na zadania obejmujące zmianę systemu ogrzewania na przyjazne środowisku źródła ciepła w lokalach mieszkalnych lub budynkach mieszkalnych zlokalizowanych na terenie gminy Lubań.

Dotację mogły otrzymać:

- ✓ osoby fizyczne będące właścicielem, współwłaścicielem lokalu mieszkalnego lub budynku mieszkalnego, bądź najemcą mieszkalnego lokalu komunalnego,
- ✓ wspólnoty mieszkaniowe, której członkowie korzystają z ciepła wytworzonego we wspólnej kotłowni.

Dotację na wymianę źródła ciepła można było uzyskać w wysokości do 50% kosztu zakupu nowego urządzenia:

1. Spełniającego wymagania 5 klasy według normy PN-EN 303-5:2012 lub wymagania dyrektywy Ecodesign, lecz nie więcej niż:
 - ✓ 3 500,00 zł brutto – w przypadku, gdy urządzenie obsługiwać będzie jeden lokal mieszkalny lub budynek mieszkalny jednorodzinny,
 - ✓ 4 000,00 zł brutto - w przypadku, gdy urządzenie obsługiwać będzie budynek mieszkalny wielorodzinny, w którym znajduje się od 2 samodzielnych lokali mieszkalnych,
2. Z pieca węglowego nie spełniającego normy PN-EN 303-5:2012 na piec elektryczny lub gazowy, lecz nie więcej niż:
 - ✓ 2 000,00 zł brutto – w przypadku, gdy urządzenie obsługiwać będzie jeden lokal mieszkalny lub budynek mieszkalny jednorodzinny,
 - ✓ 2 500,00 zł brutto - w przypadku, gdy urządzenie obsługiwać będzie budynek mieszkalny wielorodzinny, w którym znajduje się od 2 samodzielnych lokali mieszkalnych.

W 2020 r. dofinansowaniem objęto 13 mieszkańców na łączną kwotę 45 500,00 zł. Niestety 6 mieszkańców zrezygnowało z zawartych umów na dofinansowanie.

LIKWIDACJA WYROBÓW ZAWIERAJĄCYCH AZBEST

Po dokonaniu aktualizacji inwentaryzacji związanej z usuwaniem wyrobów zawierających azbest 7 lipca 2020 r Rada Gminy Lubań podjęła Uchwałę Nr XXVII/161/2020 w sprawie aktualizacji Inwentaryzacji wyrobów azbestowych na terenie Gminy Lubań sporządzonej na potrzeby związane z przygotowaniem Programu Usuwania wyrobów zawierających azbest z terenu Gminy Lubań na lata 2015 – 2032.

W zaktualizowanej Inwentaryzacji wyrobów zawierających azbest wykreślono nieruchomości, z których w 2019 r. usunięto wyroby zawierające azbest. Dodano te nieruchomości, na których azbest się znajduje, a które nie były ujęte w poprzedniej inwentaryzacji. Nie uwzględnienie nieruchomości w

inwentaryzacji wykluczyłyby je z możliwości starania się o uzyskanie dotacji na usuwanie wyrobów zawierających azbest z Wojewódzkiego Funduszu Ochrony Środowiska i Gospodarki Wodnej we Wrocławiu.

Ponadto w dniu 26 lipca 2019 r. Rada Gminy Lubań podjęła także uchwałę Nr XIV/74/2019 *w sprawie uchwalenia Regulaminu dofinansowania kosztów działań z zakresu usuwania azbestu i wyrobów zawierających azbest z terenu Gminy Lubań.*

Podjęcie przedmiotowej uchwały miało na celu konsekwentne oczyszczanie terenu gminy Lubań z azbestu zgodnie z Programem Oczyszczania Kraju z Azbestu na lata 2009 – 2032.

W roku 2020 na terenie gminy Lubań usunięto i zutylizowano 39,560 Mg odpadów zawierających azbest, na co wydatkowano kwotę 25 484,49 zł.

OCHRONA PRZYRODY – ZEZWOLENIA NA USUWANIE DRZEW I KRZEWÓW

W ramach procedury wynikającej z ustawy z dnia 16 kwietnia 2004 r. *o ochronie przyrody*, w zakresie przyjmowania zgłoszeń zamiaru usunięcia drzew od osób fizycznych oraz wydawania zezwoleń na usunięcie drzew i (lub) krzewów, przeprowadzono:

- ✓ 17 postępowań w sprawie usunięcia drzew, które zakończyły się wydaniem decyzji,
- ✓ 32 postępowania, które zakończyły się zgodą milczącą,
- ✓ ponadto przygotowano 9 wniosków o wydanie zgody na usunięcie drzew z nieruchomości gminnych.

ŁOWIECTWO

Na terenie gminy Lubań gospodarka łowiecka nie uległa zmianie i prowadzona jest przez 7 dzierżawców obwodów łowieckich tj.:

Koło Łowieckie „Róg”

Koło Łowieckie „Głuszec”

Koło Łowieckie „Cyranka”

Koło Łowieckie „Słonka”

Koło Łowieckie „Przepiórka”

Koło Łowieckie „Wieniec”

Koło Łowieckie „Grzywacz”

W ramach współpracy z Kołami łowieckimi, Wójt Gminy Lubań zaopiniował 7 rocznych planów łowieckich.

POSTĘPOWANIA W ZAKRESIE USUWANIA ODPADÓW Z MIEJSC NIEPRZEZNACZONYCH DO ICH SKŁADOWANIA LUB MAGAZYNOWANIA

Wójt Gminy Lubań, zgodnie z art. 26 ust. 1 ustawy z dnia 14 grudnia 2012 r. *o odpadach* w 2020 roku nie przeprowadzał postępowań mających na celu usunięcie odpadów przez ich posiadaczy z miejsc nieprzeznaczonych do ich składowania lub magazynowania.

12. ANALIZA PROGRAMÓW I STRATEGII ORAZ DZIAŁANIA NA RZECZ BEZPIECZEŃSTWA

INNE STRATEGIE I PROGRAMY

Rada Gminy Lubań uchwałą nr V/32/2015 z dnia 19 maja 2015 r. przyjęła Strategię Rozwoju Gminy Lubań na lata 2014-2024. Zadania, realizowane na terenie naszej Gminy były zgodne z założeniami stref strategicznych, wymienionych w dokumencie: strefie środowiskowo-kulturowej, strefie społecznej, strefie gospodarczej, strefie infrastruktury technicznej i społecznej. Dążono do podstawowego celu, wyznaczonego w dokumencie, tj. zapewnienie rozwoju społeczno-gospodarczego gminy, przy jednoczesnym zachowaniu walorów krajobrazowych, przyrodniczych i kulturowych.

W dniu 29 października 2020 r. Rada Gminy Lubań dokonała oceny realizacji Strategii Rozwoju Gminy Lubań podejmując Uchwałą Nr XXXII/178/2020 Rady Gminy Lubań z dnia 29 października 2020 r. w sprawie przyjęcia raportu z realizacji Strategii Rozwoju Gminy Lubań na lata 2014-2024

Uchwałą Nr XXVII/157/2020 z dnia 7 lipca 2020 r. Rada Gminy Lubań przyjęła do realizacji Gminny Program Opieki nad Zabytkami na lata 2020- 2023.

W 2020 roku w związku z realizacją Gminnego Programu Opieki nad zabytkami oraz uchwały Nr XXII/132/2020 Rady Gminy Lubań z dnia 14 lutego 2020 r. w sprawie udzielenia w roku 2020 dotacji na prace konserwatorskie, restauratorskie lub roboty budowlane przy zabytku wpisanym do rejestru zabytków oraz jej wysokości, w ramach Programu dotację w wysokości 30 000,00 zł otrzymała Rzymsko-Katolicka Parafia pw. Objawienia Pańskiego w Radostowie Średnim z przeznaczeniem na remont pokrycia i elewacji wieży przy zabytkowym kościele.

Uchwałą Nr XXXII/180/2020 z dnia 29 października 2020 r. Rada Gminy Lubań uchwaliła Programu ochrony środowiska dla Gminy Lubań na lata 2020-2023 z perspektywą do roku 2027.

Realizacja Programu będzie podlegała ocenie w Raportach o Stanie Gminy w latach następnych.

Jednakże należy zaznaczyć, że w opisie Raportu o Stanie Gminy za 2020 rok niektóre zadania ujęte do realizacji w Programie Ochrony Środowiska zostały już częściowo uwzględnione.

DZIAŁANIA NA RZECZ BEZPIECZEŃSTWA PRZECIWOŻAROWEGO I PRZECIWPOWODZIOWEGO

Bezpieczeństwo przeciwpożarowe na terenie gminy Lubań gwarantowane jest przez 4 Ochotnicze Straże Pożarne oraz Komendę Powiatową Państwowej Straży Pożarnej w Lubaniu.

Na realizację zadań związanych z zabezpieczeniem gotowości bojowej zgodnie z art. 32 ust. 2 i 3 ustawy z dnia 24 sierpnia 1991 roku *o ochronie przeciwpożarowej*, gmina finansuje jako bezpośredni wydatek z budżetu koszty dotyczące zabezpieczenia gotowości bojowej OSP. W szczególności dotyczy to wydatków na energię elektryczną, wodę, ścieki, gaz, wydatki dotyczące abonamentu telekomunikacyjnego związanego wyłącznie z zabezpieczeniem gotowości bojowej, remonty budynku i pomieszczenia wykorzystywane na potrzeby zabezpieczenia gotowości bojowej, remonty i przeglądy techniczne samochodów pożarniczych, remonty i konserwację sprzętu przeciwpożarowego i ratowniczego, ubezpieczenie od następstw nieszczęśliwych wypadków członków OSP biorących udział w akcjach ratowniczo-gaśniczych, ćwiczeniach, szkoleniach, jak również członków młodzieżowej drużyny pożarniczej, ubezpieczenie samochodów pożarniczych, zakup etyliny, oleju napędowego, olejów silnikowych, płynów chłodzących i hamulcowych, wody destylowanej, akumulatorów oraz podstawowych części do samochodów pożarniczych i innego sprzętu pożarniczego oraz innych materiałów eksploatacyjnych, zakup wyposażenia ochrony osobistej i umundurowania, zakup sprzętu specjalistycznego do walki z pożarami, klęskami żywiołowymi lub innymi miejscowymi zagrożeniami.

Ponadto na podstawie art. 28 powyższej ustawy członek OSP, który uczestniczył w działaniu ratowniczym lub szkoleniu pożarniczym organizowanym przez Państwową Straż Pożarną lub gminę, otrzymuje ekwiwalent pieniężny z tytułu utraconego dochodu. Wysokość ekwiwalentu ustaliła rada gminy w drodze uchwały.

Gmina również przekazuje na rzecz OSP środki pieniężne w formie dotacji celowej m.in. na zakup, sprzętu pożarniczego oraz remontu remiz. W 2020 r. Gmina Lubań przekazała dotacje dla 4 OSP na ich działalność w łącznej kwocie 117 401, 95 zł.

Liczba interwencji oraz środki wydatkowane na OSP w gminie Lubań w 2020 r. przedstawia się następująco:

OSP	LICZBA INTERWENCJI	KWOTA DOTACJI
OSP Pisarzowice	107	32 754,11 zł
OSP Radostów	33	23 427,58 zł
OSP Henryków	34	42 245,43 zł
OSP Mściszów	15	18 974,83 zł
RAZEM	189	117 401,95 zł

W tabeli poniżej przedstawiono liczbę i charakter zdarzeń odnotowanych przez Komendę Powiatową Państwowej Straży Pożarnej w Lubaniu, które miały miejsce na terenie gminy Lubań w 2020 r.

	RODZAJ ZDARZENIA		
	POŻAR	MIEJSCOWE ZAGROŻENIE	FALSZYWY ALARM
OGÓLEM	73	91	9

BIEŻĄCE UTRZYMANIE OŚWIETLENIA

W roku 2020 pracami konserwacyjnymi i eksploatacyjnymi objętych było 1262 punkty świetlne (oprawy oświetleniowe) w tym 353 punkty zamocowane na słupach dzierżawionych od TAURON S.A..

Bieżąca konserwacja oświetlenia obejmuje takie czynności jak:

- ✓ wymiana źródeł światła,

- ✓ czyszczenie opraw, mycie kloszy i odbłyśników,
- ✓ przegląd, konserwacja i wymiana wyeksploatowanych złączy kablowych w słupach oświetleniowych,
- ✓ pomiary eksploatacyjne (rezystancji uziemień ochronnych i skuteczności ochrony przeciwpożarowej),
- ✓ dokonywanie rocznych przeglądów eksploatacyjnych urządzeń oświetlenia drogowego oraz sporządzanie protokołu z przeglądu,
- ✓ usuwanie usterek oświetlenia,
- ✓ regulacja zegarów astronomicznych sterujących oświetleniem,
- ✓ naprawa elementów oświetlenia po kolizjach drogowych,
- ✓ naprawa uszkodzeń powstałych w wyniku normalnej eksploatacji.

W roku 2020 odnotowano 36 zgłoszeń o awariach oświetlenia skierowanych bezpośrednio do Urzędu Gminy Lubań oraz 4 szkód powstałych w wyniku działania warunków atmosferycznych oraz kolizji drogowych. Ponadto część zgłoszeń o drobnych awariach oświetlenia kierowana jest bezpośrednio do firmy zajmującej się bieżącym utrzymaniem z pominięciem Urzędu Gminy Lubań.

13. ANALIZA BIEŻĄCEGO UTRZYMANIA DRÓG

W ramach bieżącego utrzymania dróg na drogach gminnych wykonano prace naprawcze na łączną kwotę 47 416,50 zł. Do realizacji zadania rozdysponowano kamień bazaltowy w ilości 1254,00 t za łączną kwotę 42 455,10 zł (zakup + transport).

Ilość zakupionego kamienia Gmina Lubań 2020 r.		
1	Henryków Lubański	36
2	Nawojów Śląski	138
3	Kościelniki Dolne	30
4	Mściszów	260
5	Radostów Dolny	252
6	Radostów Średni	92
7	Uniegoszcz	65
8	Kościelnik	46
9	Pisarzowice	57
10	Radogoszcz	32
11	Radostów Górny	72
12	Jałowiec	144
13	Nawojów Łużycki	30
	RAZEM	1254,00

Ponadto, w ramach zarządzania drogami publicznymi i wewnętrznymi na terenie Gminy Lubań referat odpowiedzialny merytorycznie wydał 16 decyzji (w tym 12 na przejście pod drogą w celu wykonania przyłączy, 2 na lokalizację zjazdów oraz 2 umorzenia postępowań). Wydano 69 uzgodnień dotyczących: zjazdów w ilości 27 szt., przejść w celu wykonania przyłączy kablowych w ilości 19 szt., przejść w celu wykonania przyłączy wodociągowych w ilości 14 sztuk, Projektu Organizacji Ruchu Zastępczego w ilości 5 sztuk oraz 2 sztuki innych związanych bezpośrednio z funkcjonowaniem dróg. Na drogach gminnych zamontowano 6 znaków drogowych oraz 12 progów podrzutowych.

14. ANALIZA UDZIELONYCH I ROZLICZONYCH DOTACJI PRZEZ ORGANIZACJE POZARZĄDOWE

Wsparcie organizacji pozarządowych przez samorząd terytorialny ma istotne znaczenie dla rozwoju społeczeństwa obywatelskiego i świadczy o pomocniczej funkcji samorządu względem obywateli. Organizacje pozarządowe oraz podmioty wymienione w art. 3 ust 3 ustawy z dnia 24 kwietnia 2003 r. o działalności pożytku publicznego i o wolontariacie są cennym partnerem Gminy w wykonywaniu jej zadań publicznych ze względu na rozległość zakresu podejmowanych zadań i ich społeczny charakter oraz wzrastający poziom realizowanych usług.

W celu określenia czytelnych podstaw wzajemnych relacji pomiędzy organami władzy publicznej a organizacjami III sektora, samorząd Gminy Lubań określił na poziomie lokalnym dokument regulujący współpracę samorządu z organizacjami pozarządowymi. Jest nim Program współpracy, uchwalany przez organ stanowiący jednostki samorządu terytorialnego. Określa on zakres i zasady polityki realizowanej przez jednostkę samorządu terytorialnego wobec sektora pozarządowego.

Podstawowym dokumentem, na którym opierała się współpraca Gminy Lubań z organizacjami pozarządowymi w 2020 roku, jest Wieloletni Program Współpracy Gminy Lubań z organizacjami pozarządowymi oraz podmiotami wymienionymi w art. 3 ust. 3 ustawy z dnia 24 kwietnia 2003 r. o działalności pożytku publicznego i o wolontariacie na lata 2017-2020, uchwalony przez Radę Gminy Lubań uchwałą Nr XIX/166/2016 z dnia 15 listopada 2016 r. Formułuje on kierunki możliwej współpracy, prezentując m.in. wachlarz działań, które mogą być realizowane przez organizacje pozarządowe.

Współpraca Gminy Lubań z organizacjami pozarządowymi i innymi podmiotami prowadzącymi działalność pożytku publicznego, realizowana jest w priorytetowych obszarach, określonych w Programie Współpracy. W roku 2020, Gmina Lubań realizowała zadania publiczne na rzecz mieszkańców we współpracy z organizacjami pozarządowymi i innymi podmiotami prowadzącymi działalność pożytku publicznego. Współpraca ta realizowana była w różnych formach finansowych i pozafinansowych.

Współpraca o charakterze finansowym Gminy Lubań z organizacjami pozarządowymi oraz innymi podmiotami prowadzącymi działalność pożytku publicznego, polegała na zleceniu realizacji zadań publicznych w formie ich wspierania wraz z udzieleniem dotacji.

W toku realizacji Wieloletniego Programu Współpracy z organizacjami pozarządowymi w roku 2020, Gmina Lubań nie ogłosiła otwartych konkursów ofert.

Jednakże, art. 19a ustawy o działalności pożytku publicznego i o wolontariacie wprowadza możliwość zlecenia zadania publicznego o charakterze lokalnym lub regionalnym z pominięciem otwartego konkursu ofert. W 2020 roku, wpłynęła jedna oferta, na podstawie art. 19a ustawy. Oferta spełniała wymogi formalne, merytoryczne i rachunkowe. Zgodnie z procedurą, została zamieszczona na okres 7 dni: na tablicy informacyjnej Urzędu Gminy Lubań, w Biuletynie Informacji Publicznej Urzędu Gminy Lubań oraz na stronie internetowej Urzędu Gminy Lubań w zakładce „Ogłoszenia”.

Zatem, na podstawie art. 19a ust. 1 ustawy, po rozpatrzeniu oferty, złożonej z pominięciem otwartego konkursu ofert w trybie art. 19a ww. ustawy, Wójt Gminy Lubań uznał celowość realizacji zadania i zlecił jego wykonanie. Przedmiotowa oferta dotyczyła strefy pożytku publicznego w zakresie przeciwdziałania uzależnieniom i patologiom.

Szczegóły dotyczące zadań z zakresu przeciwdziałania uzależnieniom i patologiom w roku 2020 znajdują się poniżej w tabeli:

Sfera pożytku publicznego	Liczba zawartych umów	Liczba podmiotów, które otrzymały środki	Wysokość przekazanych środków finansowych	Liczba zadań publicznych zrealizowanych przez organizację	Liczba beneficjentów w zrealizowanych zadaniach
„Przeciwdziałanie uzależnieniom i patologiom”	1	1	700,00	1	ok. 150

Lp.	Nazwa organizacji	Nazwa zadania	Przyznana kwota dotacji	Wydatkowa kwota dotacji
1.	Lubańskie Stowarzyszenie Abstynentów „ODNOWA”	XXVI Festiwal Muzyczny i Złot Rodzin Abstynenckich – Złoty Potok - Resort 2020	700,00	700,00
Opis zadania				
<p>W dniach 08-12 07.2020 r., Lubańskie Stowarzyszenie Abstynentów „ODNOWA” zorganizowało w Złotym Potoku Resort- XXVI Festiwal i Złot Rodzin Abstynenckich. W przedsięwzięciu wzięły udział stowarzyszenia, kluby abstynenckie oraz grupy trzeźwości nie tylko z powiatu Lubańskiego, ale również z całego kraju i z zagranicy. W ramach Festiwalu przeprowadzono wspólne zajęcia, zabawy oraz gry sportowe, które wzmocniły więzi między rodzinami i innymi uczestnikami spotkania. Uczestnicy projektu utwierdzili się w przekonaniu, że podjęli dobrą decyzję, żyjąc bez używek i nałogów, a życie w trzeźwości ma sens.</p>				

Zgodnie z uproszczonym sprawozdaniem z realizacji zadania publicznego, środki finansowe z dotacji Gminy Lubań, wykorzystano następująco:

Nazwa wydatku	Wydatkowa na kwota dotacji
Nocleg z wyżywieniem dla organizatorów	400,00
Nagrody za uczestnictwo w konkurencjach sportowych	100,00
Poczęstunek dla uczestników	200,00
RAZEM:	700,00

Wspieranie rozwoju sportu jest jednym z głównych elementów współpracy Gminy Lubań z organizacjami pozarządowymi. W 2020 roku, realizowano również zadania publiczne w sferze wspierania i upowszechniania kultury fizycznej - inicjatywy nakierowane były w szczególności na działania w obszarze sportu, gdyż Gmina Lubań stawia na tworzenie warunków do zwiększenia aktywności społecznej oraz prowadzenia ciekawych i efektywnych przedsięwzięć sportowych na rzecz mieszkańców.

W zakresie współpracy ze stowarzyszeniami sportowymi, określone zostały zasady i cele publiczne, których realizacja związana jest z ich finansowaniem z budżetu Gminy Lubań na podstawie uchwały Nr VII/22/2011 Rady Gminy Lubań z dnia 12 kwietnia 2011 roku w sprawie określenia warunków i trybu finansowego wspierania rozwoju sportu w Gminie Lubań.

W 2020 r., Wójt Gminy Lubań udzielił wsparcia finansowego przedsięwzięciom z zakresu rozwoju sportu, które wpłynęły na poprawę warunków uprawiania sportu i zwiększyły dostępność społeczności lokalnej do działalności sportowej. Dotacji celowej udzielono pod kątem realizacji celu publicznego, który należy rozumieć jako:

- ✓ Poprawę warunków uprawiania sportu przez zawodników klubów sportowych,
- ✓ Podnoszenie sprawności fizycznej i osiąganie lepszych wyników sportowych przez zawodników zrzeszonych w klubach sportowych,
- ✓ Promocję sportu i aktywnych form stylu życia, w szczególności wśród zawodników młodego pokolenia,
- ✓ Kształtowanie wśród społeczności lokalnej, kulturalnego zachowania na obiektach w czasie zawodów sportowych,

- ✓ Upowszechnianie kulturalnego i sportowego zagrzewania do sportowej rywalizacji zawodników poprzez widzów zgromadzonych na trybunach.

Szczegóły dotyczące zadań z zakresu wspierania i upowszechniania kultury fizycznej w roku 2020 znajdują się poniższej w tabeli:

Sfera pożytku publicznego	Liczba zawartych umów	Liczba podmiotów, które otrzymały środki	Wysokość przekazany ch środków finansowyc h	Liczba zadań publicznych zrealizowan ych przez organizację	Liczba beneficjentó w zrealizowan ych zadań
„Wspieranie i upowszechnianie kultury fizycznej”	5	5	94 750,00	5	ok. 1 000

Lp.	Nazwa organizacji	Nazwa zadania	Przyznana kwota dotacji	Wydatkowa kwota dotacji
1.	Ludowy Zespół Sportowy w Kościelniku	Propagowanie wśród dzieci i młodzieży gry w piłkę nożną dla zachowania zdrowia fizycznego i psychicznego na terenie miejscowości Kościelnik, Kościelniki Dolne i Jałowiec	28 000,00	28 000,00
2.	Ludowy Zespół Sportowy „LZS Radostów”	Propagowanie wśród dzieci i młodzieży gry w piłkę nożną i tenisa stołowego dla zachowania zdrowia fizycznego i psychicznego na terenie miejscowości Radostów Dolny, Średni i Górny	22 000,00	21 994,00
3.	Ludowy Zespół Sportowy "Łazek" w Piszczowicach	Propagowanie wśród dzieci i młodzieży gry w piłkę nożną dla zachowania zdrowia fizycznego i psychicznego na terenie	32 450,00	32 450,00

		miejsowości Pisarzowice		
4.	Klub Sportowy Samuraj Lubań	Wsparcie w prowadzeniu zajęć sportowych z zakresu nauki Karate i Samoobrony na terenie Gminy Lubań	9 000,00	9 000,00
5.	Miejsko-Gminny Ludowy Klub Sportowy "Kwisa" Lubań	Upowszechnianie kultury fizycznej i sportu, poprzez prowadzenie zajęć sportowych z zakresu kolarstwa	3 300,00	3 300,00
Opis zadań				
<p>Celem głównym zadań jest propagowanie wśród mieszkańców Gminy Lubań różnych dyscyplin sportowych. Ww. projekty wychodzą naprzeciw rosnącemu zapotrzebowaniu na aktywność ruchową wśród wszystkich grup wiekowych – dzieci, młodzieży, dorosłych i seniorów. Realizacja projektów umożliwia rozwijanie i propagowanie wielu form aktywności fizycznej i aktywizowanie lokalnej społeczności na rzecz zdrowego stylu życia. Realizacja przedsięwzięć z zakresu rozwoju sportu umożliwia popularyzację sportu w rejonie, sprzyja to rozwojowi dyscyplin oraz nowych kierunków sportowych. Zadanie umożliwia integrację społeczności miejscowej wokół gry w piłkę nożną czy tenisa stołowego, ale również innych form aktywności – zajęć z zakresu nauki karate oraz zajęć sportowych z zakresu kolarstwa.</p>				

Zgodnie z końcowymi sprawozdaniami z realizacji przedsięwzięć z zakresu rozwoju sportu, środki finansowe z dotacji Gminy Lubań, wykorzystano następująco:

Nazwa wydatku	Wydatkowana kwota dotacji
Realizacja programu szkolenia sportowego (<i>wynagrodzenia trenerów i instruktorów, ubezpieczenia zawodników</i>)	17 272,00
Pokrycie kosztów organizowania zawodów lub uczestnictwa w tych zawodach (<i>opłaty startowe, wpisowe i inne koszty udziału zawodników w zawodach, delegacji i wynagrodzenia licencjonowanych sędziów sportowych, transport zawodników na zawody sportowe, posiłki profilaktyczne i napoje dla zawodników uczestniczących w zawodach sportowych</i>)	23 870,67

Pokrycie kosztów technicznego przygotowania obiektów do zawodów sportowych (<i>pokrycie kosztów usług związanych z bieżącym utrzymaniem i konserwacją obiektów sportowych, zakup podstawowego wyposażenia służącego utrzymaniu i konserwacji obiektów sportowych</i>)	10 978,47
Zakup strojów i sprzętu sportowego służącego do realizacji przedsięwzięcia (<i>odzież sportowa, obuwie sportowe, sprzęt sportowy i inne wydatki z tytułu ulepszenia posiadanego sprzętu sportowego służącego uprawianiu sportu</i>)	37 704,66
Pokrycie kosztów opieki medycznej, zakup środków opatrunkowych, przeciw urazowych i innych służących odnowie biologicznej	139,32
Pokrycie kosztów korzystania z obcych obiektów sportowych dla celów szkolenia sportowego	3 929,90
Pokrycie kosztów zgrupowań i obozów sportowych	0,00
Inne koszty pośrednie niezbędne do realizacji przedsięwzięcia (<i>działania i materiały informacyjno-promocyjne związane z realizacją przedsięwzięcia</i>)	848,98
RAZEM:	94 744,00

Gmina Lubań w 2020 roku wspierała sektor pozarządowy także w formach pozafinansowych. Ta forma współpracy realizowana była na bieżąco, w miarę pojawiających się potrzeb. Współpraca z organizacjami pozarządowymi przyjmowała głównie kształt wzajemnego doradztwa i pomocy merytorycznej udzielanej przez pracowników urzędu w różnych dziedzinach. Współpraca pozafinansowa polegała w szczególności na:

- ✓ wzajemne informowanie się o planowanych kierunkach działalności i współdziałanie w celu zharmonizowania tych kierunków,
- ✓ prowadzeniu na stronie Biuletynu Informacji Publicznej Urzędu Gminy Lubań oraz na stronie internetowej Urzędu Gminy Lubań, bloku informacyjnego skierowanego do organizacji pozarządowych, gdzie zamieszczane były informacje dotyczące sektora pozarządowego,
- ✓ działalności informacyjnej w postaci informowania organizacji pozarządowych działających na terenie gminy, o potencjalnych źródłach pozyskiwania pozabudżetowych środków finansowych i zasadach udzielenia dotacji,
- ✓ doradztwo i współpraca przy pozyskiwaniu przez organizacje pozarządowe środków finansowych z innych źródeł,
- ✓ pomocy Urzędu Gminy Lubań w postaci udzielania informacji, udostępnienia dokumentów, pomocy przy składaniu ofert i rozliczeniu dotacji,
- ✓ przeprowadzeniu konsultacji społecznych w sprawie Wieloletniego Programu Współpracy Gminy Lubań z organizacjami pozarządowymi oraz innymi podmiotami prowadzącymi działalność pożytku publicznego na lata 2021-2025, których formę i zakres określono w uchwale Nr XXXIX/314/2010 Rady Gminy Lubań z dnia 29 września 2010 roku w sprawie szczegółowego sposobu konsultowania z organizacjami pozarządowymi i podmiotami wymienionymi w art. 3 ust. 3 ustawy o działalności pożytku publicznego i o wolontariacie, projektów aktów prawa miejscowego w dziedzinach dotyczących działalności statutowych tych organizacji,
- ✓ wsparcie organizacyjne i techniczne dla organizacji pozarządowych,
- ✓ spotkaniach przedstawicieli Gminy Lubań z przedstawicielami sektora pozarządowego i innymi zainteresowanymi, mających na celu wymianę poglądów dotyczących aspektów funkcjonowania organizacji pozarządowych,
- ✓ bieżących konsultacjach i doradztwie umożliwiającym uzyskanie informacji przez przedstawicieli organizacji pozarządowych lub liderów lokalnych, w związku z bieżącym funkcjonowaniem organizacji pozarządowych,
- ✓ udostępnianie, w miarę możliwości, pomieszczeń, urządzeń, sprzętu itp., należących do gminy,
- ✓ realizacja projektów i przedsięwzięć mających na celu aktywizację mieszkańców gminy Lubań i podniesienie poziomu współpracy organizacji pozarządowych z samorządem terytorialnym.

W 2020 roku, Gmina Lubań kontynuowała wieloletnią współpracę z organizacjami pozarządowymi, która obejmowała podstawowe obszary życia społecznego, bazując na budżetowych środkach

finansowych, których wysokość od lat jest podstawowym zabezpieczeniem finansowym tych organizacji.

W 2020 roku, z pełnym zaufaniem oraz przekonaniem o efektywności i rzetelności działań organizacji pozarządowych, samorząd Gminy Lubań zlecił wykonanie 6 zadań publicznych. Rozdysponowano łącznie kwotę 95 450,00 zł.

Zadania wykonywane przez organizacje, obejmowały dziedziny życia gminy, ze szczególnym uwzględnieniem sfer, w których występują największe potrzeby społeczności lokalnej. Co więcej, organizacje te zajmują ważną pozycję w życiu kulturowym gminy, organizując liczne zawody, imprezy sportowo-rekreacyjne, jak również pełnią funkcję poniekąd edukacyjną organizując szkolenia, treningi, różne działania o charakterze profilaktycznym dla dzieci, młodzieży i dorosłych.

Warto zaznaczyć, że organizacje pozarządowe wniosły niemały wkład w realizację poszczególnych przedsięwzięć. Analiza złożonych sprawozdań pokazuje, że z jednej strony było to zaangażowanie, z drugiej zaś inne środki finansowe, a także wkład pozafinansowy - głównie poprzez aktywność wolontariuszy i członków organizacji. Nierzadko organizacje pozyskiwały środki finansowe od sponsorów prywatnych oraz z innych programów krajowych.

Weryfikacja sprawozdań końcowych, pozwala stwierdzić, że współdziałanie w ramach realizacji Programu współpracy Gminy Lubań z sektorem pozarządowym przebiegało w 2020 r. prawidłowo. We wszystkich obszarach, w ramach których Gmina Lubań zleciła organizacjom pozarządowym realizację zadań publicznych – należy podsumować, że zostały one wykonane w sposób właściwy, lecz z uwagami - dwie organizacje pozarządowe nie złożyły w terminie sprawozdania finansowego. Zgodnie z postanowieniami umowy, wezwano je do dodatkowych wyjaśnień. Co więcej, tylko jedna organizacja pozarządowa zwróciła niewykorzystane środki finansowe pochodzące z dotacji Gminy Lubań. Pomimo tego, dofinansowanie zostało wykorzystane w terminie, a założone i oczekiwane cele oraz rezultaty, będące wynikiem realizacji zadań publicznych, zostały ocenione jako osiągnięte.

Poziom efektywności działań organizacji pozarządowych w realizacji zadań publicznych, jak również w zakresie definiowania potrzeb społecznych oceniany jest przez samorząd jako wysoki i potrzebny w dalszej współpracy. Nadal należy podejmować wspólne działania, na rzecz rozwoju, pogłębiania i ulepszania oraz zwiększania zakresu współpracy samorządu z organizacjami pozarządowymi. Konieczne jest dalsze budowanie wzajemnego zaufania i przekonania o konieczności wspólnej, partnerskiej pracy oraz wzajemnego uzupełniania się w realizacji zadań dla mieszkańców. Dalsza współpraca na płaszczyźnie finansowej, jak i pozafinansowej nadal powinna pozostawać ważnym elementem polityki prowadzonej przez władze samorządowe Gminy Lubań.

15. ADMINISTRACJA

W Urzędzie Gminy Lubań na stanowiskach urzędniczych w roku 2020 było zatrudnionych 27 pracowników. Na stanowiskach innych niż urzędnicze jak np. pracownicy gospodarczy, pomoc administracyjna oraz obsługa , zatrudnionych było 11 pracowników.

W trakcie roku, na skutek panującej epidemii wielu z pracowników przebywało na kwarantannie, bądź izolacji. Nadto, ze względu na zamknięcie szkół oraz przedszkoli konieczne były urlopowania związane z opieką nad dziećmi. W sytuacjach trudnych epidemicznie, w obszarach możliwych do realizacji zadań niezbędne stało się wprowadzenie pracy zdalnej oraz zastępstw.

Problem ten dotknął także inne jednostki organizacyjne gminy, które realizowały zaplanowane zadania w warunkach utrudnień pandemicznych.

W tej trudnej sytuacji pracownicy wykazali się zaangażowaniem, poświęceniem oraz pełną mobilizacją w kierunku załatwiania spraw mieszkańców oraz innych klientów.

Urząd Gminy Lubań cały czas, pomimo panującej pandemii przyjmował interesantów na wydzielonych oraz odpowiednio przygotowanych stanowiskach w urzędzie.

Do Urzędu Gminy w 2020 roku wniesiono ogółem 10 977 spraw , które zostały zarejestrowane, rozpatrzone i załatwione. Część z tych spraw będzie kontynuowana w 2021 r.

W toku załatwiania spraw przeprowadzono szereg postępowań administracyjnych, m.in.:

- ✓ 17 postępowań w sprawie wycinki drzew, które zakończyły się wydaniem decyzji oraz 32 postępowania, które zakończyły się zgodą milczącą, 9 wniosków o wydanie zgody na usunięcie drzew z nieruchomości gminnych;
- ✓ wydano 4 zaświadczenia o posiadaniu gospodarstwa rolnego do celów emerytalno – rentowych i do stażu pracy;
- ✓ wydano 300 wypisów z miejscowego planu zagospodarowania przestrzennego gminy Lubań;
- ✓ wydano 2 decyzje zezwalające na uprawę konopi włóknistych dla 2 plantatorów;
- ✓ nadano 34 numery porządkowe budynków;
- ✓ wydano 18 postanowień pozytywnie opiniujących wstępny projekt podziału nieruchomości;
- ✓ wydano 23 decyzje zatwierdzające projekt podziału nieruchomości;
- ✓ wydano 69 uzgodnień lokalizacji urządzeń niezwiązanych z funkcjonowaniem dróg wewnętrznych, zjazdów;
- ✓ wydano 5 decyzji lokalizacji urządzeń niezwiązanych z funkcjonowaniem dróg publicznych;

- ✓ wydano 1 decyzję o odebraniu czasowo psów z powodu niewłaściwych warunków bytowania oraz zagrożenia bezpieczeństwa życia zwierząt;
- ✓ wydano 67 warunków technicznych w zakresie przyłączenia do sieci wodociągowej;
- ✓ wydano 4 warunki techniczne w zakresie rozbudowy sieci wodociągowej;
- ✓ zawarto 86 umów na dostarczenie wody (58 – nowi użytkownicy, 28- zmiana właściciela);
- ✓ wystawiono 479 upomnień oraz 82 tytuły wykonawcze związanych z podatkiem rolnym, leśnym, od nieruchomości i od środków transportowych – osoby fizyczne;
- ✓ wystawiono 11 upomnień oraz 6 tytułów wykonawczych związane z podatkiem rolnym, leśnym, od nieruchomości i od środków transportowych – osoby prawne;
- ✓ wydano 47 zaświadczeń o niezaleganiu w podatkach lub stwierdzające stan zaległości, o wysokości zapłaconej należności zabezpieczonej hipoteką przymusową lub zastawem skarbowym, o powierzchni gospodarstwa rolnego;
- ✓ rozpatrzono 270 spraw dot. zwrotu podatku akcyzowego dla rolników ;
prowadzono sprawy związane ze zobowiązaniem podatkowym-**osób fizycznych**:
- ✓ wydano 3667 decyzji dotyczących wymiaru podatku,
- ✓ 83 decyzji przypisowych,
- ✓ 89 decyzji odpisowych,
- ✓ 3 decyzje umorzeniowe,
- ✓ 7 decyzji z tytułu ulgi nabycia, w tym 2 odmowne 5 pozytywnych
prowadzono sprawy związane ze zobowiązaniem podatkowym-**osób prawnych**:
- ✓ wprowadzono 93 deklaracje,
- ✓ dokonano 22 korekt deklaracji,
- ✓ wydano 3 decyzje określające środki transportu (dla osób fizycznych)
- ✓ zarejestrowano 33 deklaracje na środki transportu,;
- ✓ wykonano 19 korekt deklaracji;
- ✓ wydano 1 decyzję określającą środki transportu(dla osoby prawnej)
- ✓ przeprowadzono łącznie 15 postępowań o udzielenie zamówienia publicznego zgodnie z ustawą *Prawo zamówień publicznych*;
- ✓ wydano 191 zaświadczeń dotyczących meldunków;
- ✓ wydano 409 dowodów osobistych,
- ✓ przyjęto 63 zgłoszenia o utracie lub uszkodzeniu dowodu osobistego,
- ✓ udostępniono dane z rejestru mieszkańców oraz z rejestru dowodów osobistych – 73 spraw;
- ✓ wydano 2 decyzje w sprawie przeznaczenia do wykonania świadczeń osobistych na rzecz obrony;

- ✓ rozpatrzono 88 wniosków o udostępnienie informacji publicznej,
- ✓ wydano 140 zarządzeń Wójta Gminy;
- ✓ przyjęto 63 uchwały Rady Gminy Lubań;
- ✓ udzielono 16 odpowiedzi na zapytania Radnych Gminy Lubań;
- ✓ udzielono 1 odpowiedź na interpelacje Radnych Gminy Lubań..

16. UCHWAŁY RADY GMINY I FUNDUSZ SOŁECKI

W roku 2020 zostały podjęte 63 Uchwały Rady Gminy Lubań. Za realizację uchwał odpowiada wójt, który sprawia, że podjęte uchwały są doręczane organom nadzoru oraz podmiotom, których dotyczą. Uchwały są także publikowane w BiP. Szczegółowy wykaz podjętych uchwał znajduje się poniżej.

Uchwała Nr XXII/125/2020 Rady Gminy Lubań z dnia 14 lutego 2020 r. w sprawie planu dofinansowania form doskonalenia zawodowego nauczycieli na 2020 rok oraz ustalenia maksymalnej kwoty dofinansowania opłat za kształcenie pobierane przez szkoły wyższe i zakłady doskonalenia nauczycieli oraz ustalenia specjalności i form kształcenia, na które dofinansowanie jest przyznawane dla nauczycieli zatrudnionych w przedszkolach i szkołach prowadzonych przez Gminę Lubań.

Uchwała Nr XXII/126/2020 Rady Gminy Lubań z dnia 14 lutego 2020 r. w sprawie zmiany uchwały w sprawie ustalenia wysokości ekwiwalentu pieniężnego dla członków Ochotniczych Straży Pożarnych za udział w działaniu ratowniczym oraz szkoleniu pożarniczym organizowanym przez Państwową Straż Pożarną lub gminę.

Uchwała Nr XXII/127/2020 Rady Gminy Lubań z dnia 14 lutego 2020 r. w sprawie zmiany uchwały budżetowej na 2020 rok.

Uchwała Nr XXII/128/2020 Rady Gminy Lubań z dnia 14 lutego 2020 r. zmieniająca wieloletnią prognozę finansową Gminy Lubań.

Uchwała Nr XXII/129/2020 Rady Gminy Lubań z dnia 14 lutego 2020 r. w sprawie zasad i trybu udzielania dotacji celowej na dofinansowanie kosztów budowy przydomowych biologicznych oczyszczalni ścieków lub bezodpływowych zbiorników na nieczystości ciekłe na terenie gminy Lubań.

Uchwała Nr XXII/130/2020 Rady Gminy Lubań z dnia 14 lutego 2020 r. w sprawie zasad i trybu postępowania przy udzielaniu i rozliczaniu dotacji celowej z budżetu Gminy Lubań na dofinansowanie wymiany źródeł ciepła na terenie gminy Lubań.

Uchwała Nr XXII/131/2020 Rady Gminy Lubań z dnia 14 lutego 2020 r. w sprawie przyjęcia "Programu opieki nad zwierzętami bezdomnymi oraz zapobiegania bezdomności zwierząt na terenie Gminy Lubań w 2020 roku".

Uchwała Nr XXII/132/2020 Rady Gminy Lubań z dnia 14 lutego 2020 r. w sprawie udzielenia w roku 2020 dotacji na prace konserwatorskie, restauratorskie lub roboty budowlane przy zabytku wpisanym do rejestru zabytków oraz jej wysokości.

Uchwała Nr XXII/133/2020 Rady Gminy Lubań z dnia 14 lutego 2020 r. w sprawie zatwierdzenia planów pracy stałych Komisji Rady Gminy Lubań na rok 2020.

Uchwała Nr XXII/134/2020 Rady Gminy Lubań z dnia 14 lutego 2020 r. w sprawie zmian w uchwale w sprawie poboru opłat za gospodarowanie odpadami komunalnymi w drodze inkasa i określenia inkasentów.

Uchwała Nr XXII/135/2020 Rady Gminy Lubań z dnia 14 lutego 2020 r. w sprawie zlecenia Komisji Rewizyjnej Rady Gminy Lubań przeprowadzenia kontroli.

Uchwała Nr XXIII/136/2020 Rady Gminy Lubań z dnia 13 marca 2020 r. w sprawie zmian w uchwale w sprawie poboru opłat za gospodarowanie odpadami komunalnymi w drodze inkasa i określenia inkasentów.

Uchwała Nr XXIII/137/2020 Rady Gminy Lubań z dnia 13 marca 2020 r. zmieniająca uchwałę w sprawie planu dofinansowania form doskonalenia zawodowego nauczycieli na 2020 rok oraz ustalenia maksymalnej kwoty dofinansowania opłat za kształcenie pobierane przez szkoły wyższe i zakłady doskonalenia nauczycieli oraz ustalenia specjalności i form kształcenia, na które dofinansowanie jest przyznawane dla nauczycieli zatrudnionych w przedszkolach i szkołach prowadzonych przez Gminę Lubań;

Uchwała Nr XXIV/138/2020 Rady Gminy Lubań z dnia 19 marca 2020 r. w sprawie zmiany uchwały budżetowej na 2020 rok

Uchwała Nr XXIV/139/2020 Rady Gminy Lubań z dnia 19 marca 2020 r. zmieniająca wieloletnią prognozę finansową Gminy Lubań.

Uchwała Nr XXV/140/2020 Rady Gminy Lubań z dnia 18 maja 2020 r. w sprawie zmiany uchwały budżetowej na 2020 rok.

Uchwała Nr XXV/141/2020 Rady Gminy Lubań z dnia 18 maja 2020 r. zmieniająca wieloletnią prognozę finansową Gminy Lubań.

Uchwała Nr XXV/142/2020 Rady Gminy Lubań z dnia 18 maja 2020 r. w sprawie przedłużenia terminów płatności rat podatku od nieruchomości grup przedsiębiorców, których płynność finansowa uległa pogorszeniu w związku z ponoszeniem negatywnych konsekwencji ekonomicznych z powodu COVID-19 (wirusa SARS-CoV-2).

Uchwała Nr XXV/143/2020 Rady Gminy Lubań z dnia 18 maja 2020 r. w sprawie zwolnień od podatku od nieruchomości grup przedsiębiorców, których płynność finansowa uległa

pogorszeniu w związku z ponoszeniem negatywnych konsekwencji ekonomicznych z powodu COVID-19 (wirusa SARS-Co-2).

Uchwała Nr XXV/144/2020 Rady Gminy Lubań z dnia 18 maja 2020 r. zmieniająca uchwałę w sprawie wprowadzenia oraz określenia wysokości opłaty prolongacyjnej na terenie Gminy Lubań.

Uchwała Nr XXV/145/2020 Rady Gminy Lubań z dnia 18 maja 2020 r. w sprawie wyrażenia zgody na zawarcie kolejnych umów dzierżawy z dotychczasowymi dzierżawcami, których przedmiotem są te same nieruchomości, na czas oznaczony do 3 lat.

Uchwała Nr XXV/146/2020 Rady Gminy Lubań z dnia 18 maja 2020 r. w sprawie przyjęcia sprawozdania z realizacji Gminnego Programu Opieki nad Zabytkami Gminy Lubań za lata 2018-2019.

Uchwała Nr XXV/147/2020 Rady Gminy Lubań z dnia 18 maja 2020 r. w sprawie zatwierdzenia Sprawozdania z realizacji Programu Wspierania Rodziny na lata 2017-2019 w Gminie Lubań za 2019 r.

Uchwała Nr XXV/148/2020 Rady Gminy Lubań z dnia 18 maja 2020 r. w sprawie zatwierdzenia corocznego sprawozdania z działalności Gminnego Ośrodka Pomocy Społecznej w Lubaniu za rok 2019.

Uchwała Nr XXV/149/2020 Rady Gminy Lubań z dnia 18 maja 2020 r. w sprawie zatwierdzenia oceny zasobów pomocy społecznej Gminnego Ośrodka Pomocy Społecznej w Lubaniu.

Uchwała Nr XXV/150/2020 Rady Gminy Lubań z dnia 18 maja 2020 r. w sprawie pozostawienia petycji bez rozpatrzenia.

Uchwała Nr XXV/151/2020 Rady Gminy Lubań z dnia 18 maja 2020 r. w sprawie uznania wniosku za bezprzedmiotowy.

Uchwała XXVI/152/2020 Rady Gminy Lubań z dnia 1 lipca 2020 r. w sprawie ustanowienia pełnomocnika procesowego do reprezentowania w sprawie pozwu o ukształtowanie wynagrodzenia za prace i zapłatę.

Uchwała Nr XXVII/153/2020 Rady Gminy Lubań z dnia 7 lipca 2020 r. w sprawie zmiany uchwały budżetowej na 2020 rok.

Uchwała Nr XXVII/154/2020 Rady Gminy Lubań z dnia 7 lipca 2020 r. w sprawie wyboru metody ustalenia opłaty za gospodarowanie odpadami komunalnymi oraz ustalenia wysokości stawki tej opłaty na terenie Gminy Lubań.

Uchwała Nr XXVII/155/2020 Rady Gminy z dnia 7 lipca 2020 r. w sprawie ustalenia terminu, częstotliwości i trybu uiszczania opłaty za gospodarowanie odpadami komunalnymi.

Uchwała Nr XXVII/156/2020 Rady Gminy Lubań z dnia 7 lipca 2020 r. w sprawie określenia wzoru deklaracji o wysokości opłaty za gospodarowanie odpadami komunalnymi składanej przez właścicieli nieruchomości znajdujących się na terenie Gminy Lubań oraz warunków i trybu składania deklaracji za pomocą środków komunikacji elektronicznej.

Uchwała Nr XXVII/157/2020 Rady Gminy Lubań z dnia 7 lipca 2020 r. w sprawie przyjęcia Gminnego Programu Opieki nad Zabytkami Gminy Lubań na lata 2020- 2023.

Uchwała Nr XXVII/158/2020 Rady Gminy Lubań z dnia 7 lipca 2020 r. w sprawie wyrażenia zgody na sprzedaż nieruchomości.

Uchwała Nr XXVII/159/2020 Rady Gminy Lubań z dnia 7 lipca 2020 r. w sprawie nadania nazwy drodze wewnętrznej.

Uchwała Nr XXVII/160/2020 Rady Gminy Lubań z dnia 7 lipca 2020 r. w sprawie przyjęcia „Aktualizacji założeń do planu zaopatrzenia w ciepło, energię elektryczną i paliwa gazowe dla obszaru gminy Lubań na lata 2016-2031”.

Uchwała Nr XXVII/161/2020 Rady Gminy Lubań z dnia 7 lipca 2020 r. w sprawie aktualizacji Inwentaryzacji wyrobów azbestowych na terenie Gminy Lubań sporządzonej na potrzeby związane z przygotowaniem Programu Usuwania wyrobów zawierających azbest z terenu Gminy Lubań na lata 2015-2032.

Uchwała Nr XVIII/162/2020 Rady Gminy Lubań z dnia 13.08.2020 r. zmieniająca Uchwałę Nr XXVII/153/2020 w sprawie zmiany uchwały budżetowej na 2020 r.

Uchwała Nr XXVIII/163/2020 Rady Gminy Lubań z dnia 13 sierpnia 2020 r. w sprawie rozpatrzenia wniosku mieszkańców Gminy Lubań w sprawie zwolnienia od podatku od nieruchomości.

Uchwała Nr XXVIII/164/2020 Rady Gminy Lubań z dnia 13 sierpnia 2020 r. w sprawie rozpatrzenia wniosku Przedsiębiorstwa Usług Komunalnych Spółka z o. o. w Olszynie w sprawie zmiany stawki opłaty za usługi w zakresie opróżniania zbiorników bezodpływowych i transportu nieczystości ciekłych z terenu Gminy Lubań.

Uchwała Nr XXVIII/165/2020 Rady Gminy Lubań z dnia 13 sierpnia 2020 r. w sprawie rozpatrzenia skargi na działalność Wójta Gminy Lubań.

Uchwała Nr XXVIII/166/2020 Rady Gminy Lubań z dnia 13 sierpnia 2020 r. w sprawie zmiany Uchwały Nr XXIV/227/2009 Rady Gminy Lubań z dnia 30 kwietnia 2020 r. w sprawie przystąpienia Gminy Lubań do regionalnego programu "Odnowa Wsi w Województwie Dolnośląskim".

Uchwała Nr XXIX/167/2020 Rady Gminy Lubań z dnia 25 sierpnia 2020 r. w sprawie udzielenia Wójtowi Gminy Lubań wotum zaufania.

Uchwała Nr XXIX/168/2020 Rady Gminy Lubań z dnia 25 sierpnia 2020 r. w sprawie udzielenia Wójtowi Gminy Lubań absolutorium z tytułu wykonania budżetu Gminy Lubań za rok 2019.

Uchwała Nr XXX/169/2020 Rady Gminy Lubań z dnia 24 września 2020 r. w sprawie wniesienia odwołania do Kolegium Regionalnej Izby Obrachunkowej we Wrocławiu.

Uchwała Nr XXX/170/2020 Rady Gminy Lubań z dnia 24 września 2020 r. w sprawie przystąpienia Gminy Lubań do współpracy z jednostkami samorządu terytorialnego tworzącymi Zachodni Obszar Integracji Województwa Dolnośląskiego (ZOI) w związku z utworzeniem i realizacją instrumentu Zintegrowanych Inwestycji Terytorialnych (ZIT) w okresie 2021-2027.

Uchwała Nr XXXI/171/2020 Rady Gminy Lubań z dnia 16 października 2020 r. w sprawie rozpatrzenia skargi na dyrektorów szkół z terenu Gminy Lubań.

Uchwała Nr XXXI/172/2020 Rady Gminy Lubań z dnia 16 października 2020 r. w sprawie przekazania skargi do Wojewódzkiego Sądu Administracyjnego we Wrocławiu

Uchwała Nr XXXI/173/2020 Rady Gminy Lubań z dnia 16 października 2020 r. w sprawie rozpatrzenia skargi na działalność Wójta Gminy Lubań.

Uchwała Nr XXXI/174/2020 Rady Gminy Lubań z dnia 16 października 2020 r. w sprawie określenia średniej ceny jednostki paliwa w Gminie Lubań w roku szkolnym 2020/2021.

Uchwała Nr XXXI/175/2020 Rady Gminy Lubań z dnia 16 października 2020 r. w sprawie przyjęcia Wieloletniego Programu Współpracy Gminy Lubań z organizacjami pozarządowymi oraz innymi podmiotami prowadzącymi działalność pożytku publicznego na lata 2021-2025.

Uchwała Nr XXXI/176/2020 Rady Gminy Lubań z dnia 16 października 2020 r. w sprawie ustalenia wysokości stawek opłaty za zajęcie pasa drogowego dla dróg gminnych na terenie Gminy Lubań, których zarządcą jest Wójt Gminy Lubań.

Uchwała Nr XXXII/177/2020 Rady Gminy Lubań z dnia 29 października 2020 r. w sprawie wniesienia skargi do Wojewódzkiego Sądu Administracyjnego.

Uchwała Nr XXXII/178/2020 Rady Gminy Lubań z dnia 29 października 2020 r. w sprawie przyjęcia raportu z realizacji Strategii Rozwoju Gminy Lubań na lata 2014-2024.

Uchwała Nr XXXII/179/2020 Rady Gminy Lubań z dnia 29 października 2020 r. w sprawie obniżenia średniej ceny skupu żyta za okres 11 kwartałów będącej podstawą do ustalenia podatku rolnego na rok podatkowy 2021 na obszarze Gminy Lubań.

Uchwała Nr XXXII/180/2020 Rady Gminy Lubań z dnia 29 października 2020 r. w sprawie uchwalenia Programu ochrony środowiska dla Gminy Lubań na lata 2020-2023 z perspektywą do roku 2027.

Uchwała Nr XXXII/181/2020 Rady Gminy Lubań z dnia 29 października 2020 r. w sprawie zmiany uchwały w sprawie ustalenia projektu planu sieci publicznych szkół podstawowych prowadzonych przez gminę Lubań oraz określenia granic ich obwodów od 1 września 2019 rok.

Uchwała Nr XXXII/182/2020 Rady Gminy Lubań z dnia 29 października 2020 r. w sprawie zmiany uchwały w sprawie organizacji wspólnej obsługi przez Gminny Zespół Ekonomiczno-Administracyjny Szkół w Lubaniu.

Uchwała Nr XXXII/183/2020 Rady Gminy Lubań z dnia 29 października 2020 r. w sprawie przyjęcia informacji o realizacji zadań oświatowych w Gminie Lubań za rok szkolny 2019/2020.

Uchwała Nr XXXIV/184/2020 Rady Gminy Lubań z dnia 30 grudnia 2020 r. w sprawie ustalenia wykazu wydatków, które nie wygasają z upływem roku budżetowego 2020.

Uchwała Nr XXXIV/185/2020 Rady Gminy Lubań z dnia 30 grudnia 2020 r. w sprawie ustalenia wysokości stawek opłaty za zajęcie pasa drogowego dla dróg gminnych na terenie Gminy Lubań, których zarządcą jest Wójt Gminy Lubań.

Uchwała Nr XXXIV/186/2020 Rady Gminy Lubań z dnia 30 grudnia 2020 r. w sprawie rozpatrzenia skargi na działalność Wójta Gminy Lubań.

Uchwała Nr XXXIV/187/2020 Rady Gminy Lubań z dnia 30 grudnia 2020 r. w sprawie przyjęcia Gminnego Programu Profilaktyki i Rozwiązywania Problemów Alkoholowych oraz Przeciwdziałania Narkomanii dla Gminy Lubań na rok 2021.

Wszystkie uchwały zostały przekierowane do realizacji zgodnie z ich przeznaczeniem.

FUNDUSZ SOŁECKI

Fundusz sołecki to odpowiednik funduszu obywatelskiego na terenach wiejskich. Zebranie wiejskie, czyli mieszkańcy danego sołectwa, podejmują decyzję w zakresie celu wydatkowania przyznanej puli środków finansowych, a samym mieszkańcom zależy na tym, aby środki były wydawane w sposób prawidłowy i efektywny.

Rzeczony system wsparcia inicjatyw lokalnych umożliwia realizację ważnych społecznie przedsięwzięć na terenie danego sołectwa. Dzięki możliwości realnego decydowania przez mieszkańców, nastąpił znaczny wzrost ich aktywności społecznej i inicjatyw obywatelskich na terenach wiejskich.

W ramach funduszu sołeckiego, wyodrębnionego w gminie w 2020 roku, zrealizowano wydatki na łączną kwotę 322 790,14 zł. Kwota wydatków planowanych to: 329 826,37 zł.

Zgodnie ze złożonymi do budżetu wnioskami, sołectwa najczęściej wnioskowały o wykonanie dokumentacji wraz z budową oświetlenia ulicznego, wykonanie nawierzchni dróg gminnych, zagospodarowanie miejsc rekreacyjnych. Omawiane działania wskazują ogólny trend, gdzie dla mieszkańców ważny jest nie tylko rozwój duchowy i zabezpieczenie potrzeb w zakresie profesjonalnej realizacji usług komunalnych, ale także oczekuje się efektywniejszych działań w sferze kulturalnej, rekreacyjno-wypoczynkowej związanej z preferowaniem zdrowego stylu życia w czystym przyjaznym środowisku. Dodatkowo należy zaznaczyć, że ze względu na nadzwyczaj trudną sytuację epidemiologiczną panującą na terenie całego kraju, związaną z rozprzestrzenianiem się wirusa SARS-CoV-2, nie było możliwości zrealizowania zaplanowanych zadań z zakresu integracji tj. organizacji spotkań, festynów, zajęć dla mieszkańców i tym podobnych. Środki przeznaczone na te przedsięwzięcia często były przeznaczane na inne cele.

Podsumowując realizację zadań w ramach funduszu sołeckiego, należy stwierdzić, że mieszkańcy dzięki zaangażowaniu w proces decyzyjny, zyskali również wewnętrzną satysfakcję w postaci poczucia bycia gospodarzem we własnej wsi i możliwości decydowania o jej rozwoju. Omawiane działania zwiększają również ich integrację wewnętrzną poprzez tworzenie bezcennych więzi pomiędzy daną grupą aktywistów oddanych słusznej sprawie.

Szczegółowy wykaz prac zrealizowanych w ramach funduszu sołeckiego wraz z nazwą wnioskowanego przez mieszkańców przedsięwzięcia oraz planowaną do wydatkowania kwotą przedstawia tabela

Lp	Nazwa Sołectwa	Planowana kwota Funduszu Sołeckiego	Nazwa Przedsięwzięcia	Planowany koszt przedsięwzięcia
1	Henryków Lubański	40062,51	Modernizacja IV części ogrodzenia cmentarza w Henrykowie Lubańskim	15000,00
			Zakup krzeseł-doposażenie OSP w Henrykowie Lubańskim	2749,05
			Zakup mundurów dla OSP Henryków Lubański	7113,46
			Modernizacja oświetlenia przy drodze powiatowej w Henrykowie Lubańskim	5000,00
			Zakup stołu piknikowego z dachem	2300,00

			Tablice informacyjne	1400,00
			Zakup pomocy dydaktycznych	1000,00
			Pielęgnacja zieleni	500,00
			Modernizacja oświetlenia przy drodze gminnej-bloki w Henrykowie Lubańskim	5000,00
2	Jałowiec	18287,64	Integracja mieszkańców	2404,30
			Zakup ograniczników prędkości	1000,00
			Zagospodarowanie placu rekreacyjnego	14383,34
			Zakup sprzętu sportowego dla drużyny ŻAKI i SKRZATY	500,00
3	Kościelnik	27938,33	Spotkania integracyjne	1900,00
			Zagospodarowanie działki gminnej (plac zabaw)	11883,12
			Utrzymanie strony internetowej	435,92
			Utrzymanie i zagospodarowanie miejsc zielonych na terenie Sołectwa Kościelnik	500,00
			Zlecenie koszenia terenów zielonych	3000,00
			Polepszenie infrastruktury sportowej na boisku trawiastym.	4000,00
			Zagospodarowanie terenu działki nr 636/4 znajdującej się przy Świetlicy Wiejskiej w Sołectwie Kościelnik	6219,29
4	Kościelniki Dolne	24045,62	Tematyczne spotkania mieszkańców Sołectwa	2400,00
			Wykonanie tablic informacyjnych z nr domostw oddalonych od głównych traktów komunikacyjnych	301,00
			Projekt oświetlenia drogi dz.nr 123/1 i dz.nr 246/1 Kościelniki Dolne	10000,00
			Zagospodarowanie terenu przy wiacie turystycznej	7344,62
			Polepszenie infrastruktury sportowej na boisku trawiastym.	4000,00

5	Mściszów	23518,48	Integracja mieszkańców	1200,00
			Utwardzenie terenu-plac rekreacyjny Mściszów dz.nr 57/2	8000,00
			Zakup odzieży reprezentacyjnej wsi oraz zakup taboreta gazowego	2100,00
			Zakup sprzętu dla OSP	2500,00
			Zakup lamp na plac rekreacyjny	3700,00
			Zakup tablic informacyjnych-witacze	3000,00
			Zakup tabliczek z nr domów	1500,00
			Utrzymanie zieleni	1518,48
6	Nawojów Łużycki	21328,83	Utrzymanie terenu zielonego we wsi Nawojów Łużycki	11828,83
			Poprawa infrastruktury na działce rekreacyjnej w Nawojowie Łużyckim	1000,00
			Wykonanie dokumentacji projektowej na oświetlenie drogi dz.nr 49 i 130/1 Nawojów Łużycki	8500,00
7	Nawojów Śląski	21937,06	Pobudzenie aktywności obywatelskiej oraz upowszechnienie idei samorządowej poprzez organizację spotkań, wspólnych działań, szeroko pojętej edukacji	7500,00
			Wzbogacenie księgozbioru Biblioteki Gminnej w Radogoszczy-zakup książek	500,00
			Zakup materiałów na doposażenie pomieszczenia gospodarczego na placu rekreacyjnym oraz zakup materiałów na prace remontowe	3000,00
			Edukacja i informacja mieszkańców	3500,00
			Budowa oświetlenia drogowego dz.nr 21/3,22 Nawojów Śląski	6937,06
			Obsługa strony internetowej wsi Nawojów Śląski	500,00
8	Pisarzowice	40549,10	Integracja Wsi Pisarzowice i wspólny rozwój mieszkańców	8000,10

			Zakup kostki brukowej	1000,00
			Zakup pomocy dydaktycznych, mundurów oraz sprzętu dla OSP Pisarzowice	5000,00
			Zakup lamp solarnych Pisarzowice od nr 255	6000,00
			Zakup materiałów do wykonania "witaczy" dla Pisarzowic	2000,00
			Zakup tabliczek do numeracji wioski	4000,00
			Estetyka wsi Pisarzowice	4000,00
			Zespół Szkolno Przedszkolny	2000,00
			Biblioteka Gminna Pisarzowice	1000,00
			Klub Łazek Pisarzowice Maluszki	2000,00
			Zakup pomocy dydaktycznych i dofinansowanie rozwoju Klubu Seniora	3000,00
			Umowa zlecenie na świadczenie usług fitness dla kobiet z Pisarzowice	2000,00
			Koszty sołeckie	549,00
9	Radogoszcz	23234,63	Aktywizacja i promocja wsi pn."Zmieniamy oblicze Radogoszczy"	22734,63
			Wzbogacenie księgozbioru Biblioteki Gminnej w Radogoszczy-zakup książek	500,00
10	Radostów Górny	19625,76	Modernizacja remizy OSP Radostów	1720,00
			Utrzymanie zieleni	1000,00
			Warsztaty rękodzielnicze-wyplatanie wieńca dożynkowego	284,00
			Organizacja Przeglądu Pieśni Maryjnych	500,00
			Integracja mieszkańców Radostowa Górnego, Dolnego i Średniego	3300,00
			Wykonanie projektu na oświetlenie drogowe przy drodze powiatowej dz.nr 59 i drodze gminnej dz.nr 66 Radostów Górny	5000,00

			Budowa oświetlenia drogowego w ciągu dróg gminnych dz.nr 420,439 w Radostowie Górnym- etap projektowanie	5601,76
			Poprawa małej infrastruktury (farby, zakup ławek i koszy na śmieci, itp.)	2220,00
11	Radostów Dolny i Średni	39292,08	Wykonanie dokumentacji projektowej wraz z budową oświetlenia dz.nr 17 i 18/1 Radostów Górny, Radostów Średni	16000,00
			Uzupełnienie brakującego oświetlenia drogowego	6041,11
			Zakup bramek aluminiowych na boisko sportowe Radostów	5000,00
			Integracja mieszkańców Radostowa Górnego, Dolnego i Średniego	1800,00
			Utrzymanie zieleni	4000,00
			Poprawa małej infrastruktury (farby, zakup ławek i koszy na śmieci, itp.)	4450,97
			Modernizacja remizy OSP Radostów	2000,00
12	Uniegoszcz	30006,33	Integracja i pobudzenie aktywności społecznej mieszkańców wsi Uniegoszcz, utrzymanie zieleni- przygotowanie placu na spotkania mieszkańców.	14566,33
			Wykonanie dokumentacji projektowej na oświetlenie ul. Jałowcowej i ul. Granicznej w Uniegoszczy	12300,00
			Zakup namiotów dla celów integracyjnych.	3140,00
		329826,37		329826,37

17. ZAKOŃCZENIE

Serdecznie dziękuję za zapoznanie się z Raportem o stanie Gminy Lubań za rok 2020. Mam nadzieję, że opracowany dokument, który powstał na podstawie informacji oraz danych, jakimi dysponują Referaty Urzędu Gminy Lubań oraz jednostki organizacyjne Gminy Lubań w przyjazny sposób przekazał najważniejsze informacje związane z funkcjonowaniem Gminy Lubań.

Jak widać rok 2020 był kolejnym, który przyniósł zmiany w każdej miejscowości. Chcąc spełnić oczekiwania mieszkańców, musimy stawiać czoła trudnemu wyzwaniu poprawy warunków życia. Pod tym hasłem kryje się wiele zagadnień związanych z zamieszkiwaniem, wypoczynkiem, rekreacją, infrastrukturą, dbaniem o środowisko naturalne, pielęgnowaniem tradycji i kultury lokalnej, stymulowaniem rozwoju społecznego, podniesieniem atrakcyjności gminy jako miejsca, gdzie można spędzać wolny czas. Równolegle ze wzmacnianiem potencjału społecznego i gospodarczego gminy konieczne jest wykazanie dbałości o zasoby infrastruktury technicznej służącej zaspokajaniu podstawowych potrzeb mieszkańców.

Dziękuję wszystkim mieszkańcom gminy Lubań, a w szczególności radnym i sołtysom, za współpracę. Słowa podziękowania należą się również mojemu zespołowi pracowników, którzy z wielkim zaangażowaniem i profesjonalizmem wykonują swoje obowiązki. Składam podziękowanie wszystkim, którzy przyczynili się do jego powstania.

Z wyrazami szacunku

Grzegorz Doliba

Pełniący Funkcję

Wójta Gminy Lubań